

## ΚΑΤΕΠΕΙΓΟΝ



ΕΛΛΗΝΙΚΗ ΔΗΜΟΚΡΑΤΙΑ  
ΥΠΟΥΡΓΕΙΟ ΕΣΩΤΕΡΙΚΩΝ &  
ΔΙΟΙΚΗΤΙΚΗΣ ΑΝΑΣΥΓΚΡΟΤΗΣΗΣ



ΓΕΝΙΚΗ ΓΡΑΜΜΑΤΕΙΑ  
ΠΟΛΙΤΙΚΗΣ ΠΡΟΣΤΑΣΙΑΣ

Δ/ΝΣΗ ΣΧΕΔΙΑΣΜΟΥ & ΑΝΤΙΜΕΤΩΠΙΣΗΣ  
ΕΚΤΑΚΤΩΝ ΑΝΑΓΚΩΝ

ΑΝΑΡΤΗΤΕΑ ΣΤΟ ΔΙΑΔΙΚΤΥΟ

Αθήνα 24/11/2015  
Αριθ. Πρωτ. 8184

Προς : Πίνακας αποδεκτών

Κοιν. : Πίνακας αποδεκτών

Πληροφορίες: Φ. Θεοδώρου, Δ. Αλεξανδρή  
Ταχ Δ/ση : Ευαγγελιστριάς 2 Αθήνα  
ΤΚ : 105 63  
Τηλέφωνο : 2131510138 - 2131510975  
FAX : 2131510 935  
E-mail : [fttheo@qscp.gr](mailto:fttheo@qscp.gr), [dalex@qscp.gr](mailto:dalex@qscp.gr)

**ΘΕΜΑ:** Σχεδιασμός και δράσεις Πολιτικής Προστασίας για την αντιμετώπιση κινδύνων από την εκδήλωση πλημμυρικών φαινομένων.

**ΣΧΕΤ.:**

1. Ν.3013/2002 Περί αναβάθμισης της Πολιτικής Προστασίας & λοιπές διατάξεις, (ΦΕΚ 102/Α'/2002).
2. Π.Δ.151/3-6-2004 (ΦΕΚ 107/Α'/2004) Οργανισμός Γεν. Γραμματείας Πολιτικής Προστασίας.
3. Υ.Α.1299/7-4-2003 Έγκριση του από 7.4.2003 Γενικού Σχεδίου Πολιτικής Προστασίας με τη συνθηματική λέξη ΞΕΝΟΚΡΑΤΗΣ (ΦΕΚ 423/Β'/2003).
4. Π.Δ. 184/2009 «Σύσταση Υπουργείου Προστασίας του Πολίτη και καθορισμός των αρμοδιοτήτων του» (ΦΕΚ 213/Α'/2009)
5. Ν. 4249/2014 Αναδιοργάνωση της Ελληνικής Αστυνομίας, του Πυροσβεστικού Σώματος και της Γενικής Γραμματείας Πολιτικής Προστασίας, αναβάθμιση Υπηρεσιών του Υπουργείου Δημόσιας Τάξης και Προστασίας του Πολίτη και ρύθμιση λοιπών θεμάτων αρμοδιότητας Υπουργείου Δημόσιας Τάξης και Προστασίας του Πολίτη και άλλες διατάξεις (ΦΕΚ 73/Α'/2014)

## ΠΡΟΛΟΓΟΣ

Σύμφωνα με την Οδηγία 2007/60/ΕΚ «Για την αξιολόγηση και τη διαχείριση των κινδύνων πλημμύρας», ως πλημμύρα ορίζεται η προσωρινή κατάκλυση του εδάφους από νερό το οποίο, υπό κανονικές συνθήκες, δεν είναι καλυμμένο από νερό. Η έννοια αυτή περιλαμβάνει πλημμύρες από ποτάμια, ορεινούς χείμαρρους και υδατορεύματα εφήμερης ροής, υπερχειλίσσεις λιμνών, πλημμύρες από υπόγεια ύδατα και πλημμύρες από τη θάλασσα σε παράκτιες περιοχές. Ακόμη, περιλαμβάνει πλημμύρες από καταστροφές μεγάλων υδραυλικών έργων, όπως θραύσεις αναχωμάτων και φραγμάτων. (ΚΥΑ Η.Π.31822/1542/Ε103/10/20-07-2010 – ΦΕΚ 1108/Β'/2010).

Επίσης, στην ανωτέρω Οδηγία 2007/60/ΕΚ ως κίνδυνος πλημμύρας ορίζεται ο συνδυασμός της πιθανότητας να λάβει χώρα πλημμύρα και των δυνητικών αρνητικών συνεπειών για την ανθρώπινη υγεία, το περιβάλλον, την πολιτιστική κληρονομιά και τις οικονομικές δραστηριότητες, που συνδέονται μ' αυτή την πλημμύρα.

Οι πιο συχνά εμφανιζόμενες πλημμύρες στον Ελληνικό χώρο οφείλονται σε φυσικά αίτια και δύναται να διακριθούν σε χερσαίες ή ποτάμιες και σε παράκτιες<sup>1</sup>.

Οι χερσαίες ή ποτάμιες πλημμύρες προκαλούνται λόγω ραγδαίων βροχοπτώσεων-ισχυρών καταιγίδων ή από το ξαφνικό λιώσιμο χιονιού, ή ακόμα και από συνδυασμό των παραπάνω με συνέπεια την μεγάλη αύξηση της απορροής των ποταμών, όπως επίσης και από αστοχία μεγάλων υδραυλικών έργων.

Οι χερσαίες ή ποτάμιες πλημμύρες δύναται να διακριθούν περαιτέρω σε πλημμύρες που παρουσιάζουν βραδεία εξέλιξη (πλημμύρες πεδίου) και σε πλημμύρες που παρουσιάζουν ταχεία εξέλιξη (ξαφνικές ή αιφνίδιες πλημμύρες).

Οι ξαφνικές ή αιφνίδιες πλημμύρες, με κύριο χαρακτηριστικό την ταχεία εξέλιξή τους, είναι το πιο συνηθισμένο είδος πλημμύρας στην Ελλάδα λόγω της ιδιόμορφης γεωμορφολογίας της χώρας μας η οποία συμβάλλει στην

<sup>1</sup> Οι παράκτιες πλημμύρες είναι ένα σπανιότερα εμφανιζόμενο είδος πλημμύρας στην Ελλάδα και δύναται να διακριθούν σε αυτές που προκαλούνται από τον έντονο κυματισμό της θάλασσας και σε αυτές που προκαλούνται από τα θαλάσσια κύματα βαρύτητας ή τσουνάμι.

ανάπτυξη μεγάλου αριθμού ρεμάτων με μικρές σχετικά λεκάνες απορροής, στις οποίες κυριαρχούν οι έντονες κλίσεις που συντελούν στη γρήγορη αποστράγγισή τους. Οι ξαφνικές πλημμύρες ή αιφνίδιες πλημμύρες έχουν προκαλέσει κατά το παρελθόν μεγάλες καταστροφές σε υποδομές (οδικό δίκτυο, κλπ), αγροτικές εκμεταλλεύσεις, κατοικίες κλπ. και έχουν θέσει σε κίνδυνο ανθρώπινες ζωές (παράσυρση πεζών και οχημάτων, κλπ).

Οι πλημμύρες ως φαινόμενα εντάσσονται στην κατηγορία των φυσικών καταστροφών όπως αυτές ορίζονται στο παράρτημα Α-1-1 της ΥΑ 1299/2003 «Γενικό Σχέδιο Πολιτικής Προστασίας με την συνθηματική λέξη ΞΕΝΟΚΡΑΤΗΣ» γιατί μπορεί να θέσουν σε κίνδυνο τη ζωή και την περιουσία των ανθρώπων με δυσμενείς επιπτώσεις στην οικονομία και τις υποδομές της χώρας.

## ΕΙΣΑΓΩΓΗ

Με δεδομένη την εμφάνιση πλημμυρικών φαινομένων στη χώρα μας με καταστροφικές συνέπειες, προκύπτει η ανάγκη τόσο για τη δρομολόγηση **έργων αντιπλημμυρικής προστασίας** με στόχο την αποτροπή εμφάνισής τους και τη μείωση των επιπτώσεων τους, όσο και της **λήψης μέτρων πολιτικής προστασίας** για την εξασφάλιση της ετοιμότητας για την αντιμετώπιση εκτάκτων αναγκών και την άμεση διαχείριση των συνεπειών τους.

**Στην κατηγορία των έργων αντιπλημμυρικής προστασίας** εντάσσονται κυρίως:

- η μελέτη, ο προγραμματισμός και η κατασκευή νέων αντιπλημμυρικών και προστατευτικών έργων που αποβλέπουν στην περαιτέρω μείωση εμφάνισης πλημμυρικών φαινομένων,
- η μελέτη, ο προγραμματισμός και η κατασκευή έργων αντιμετώπισης διάβρωσης των εδαφών, ιδίως σε δασικές εκτάσεις που η φυσική τους βλάστηση πρόσφατα έχει καταστραφεί από πυρκαγιές (έργα ορεινής υδρονομίας, αναβαθμοί συγκράτησης φερτών υλών, κλπ.),
- ο καθαρισμός της κοίτης υδατορεμάτων από φερτά υλικά ή άλλα εμπόδια (άρση προσχώσεων) που δυσκολεύουν την ελεύθερη απορροή των υδάτων,
- ο έλεγχος και η συντήρηση των υφισταμένων έργων αντιπλημμυρικής προστασίας για τη διασφάλιση της απρόσκοπτης λειτουργίας τους,
- ο έλεγχος και συντήρηση εγγειοβελτιωτικών έργων και εγκαταστάσεων για την ελαχιστοποίηση του κινδύνου πρόκλησης ζημιών από πλεονάζοντα αρδευτικά και πλημμυρικά ύδατα, και
- ο έλεγχος και συντήρηση του δικτύου ομβρίων υδάτων των οδών από τους φορείς που είναι υπεύθυνοι συντήρησης και λειτουργίας του οδικού δικτύου.

Τα ανωτέρω έργα δεν emπίπτουν άμεσα στην κατηγορία των έργων και δράσεων Πολιτικής Προστασίας. Ωστόσο, τόσο η συντήρηση των υφισταμένων έργων αντιπλημμυρικής προστασίας, όσο και ο προγραμματισμός και η εκτέλεση νέων έργων με βάση την αξιολόγηση των κινδύνων πλημμύρας, συμβάλουν στην μείωση του κινδύνου εμφάνισης πλημμυρικών φαινομένων με δυσμενείς επιπτώσεις, οι οποίες ενδέχεται να οδηγήσουν σε καταστάσεις έκτακτης ανάγκης πολιτικής προστασίας.

Νοείται ότι ο περιοδικός έλεγχος και συντήρηση των πάσης φύσης αντιπλημμυρικών έργων αφορά την εξασφάλιση της καλής λειτουργίας τους, εκτελείται από τους φορείς που έχουν θεσμικά την αρμοδιότητα και συντελείται σε περιόδους που η επικινδυνότητα εμφάνισης πλημμυρικών φαινομένων είναι μειωμένη.

**Στην κατηγορία λήψης μέτρων πολιτικής προστασίας** εντάσσονται μέτρα και δράσεις που αποβλέπουν κυρίως στην προστασία της ζωής και της περιουσίας των πολιτών, την παροχή βοήθειας στους πληγέντες και την επαναφορά της λειτουργίας των υποδομών που επλήγησαν, με στόχο την αποκατάσταση της καθημερινής λειτουργίας περιοχών που έχουν πληγεί.

Ειδικότερα, η προστασία της ζωής και η άμεση παροχή βοήθειας συνδέεται με δράσεις που αφορούν το έργο διάσωσης των πολιτών που βρίσκονται σε κίνδυνο, την άντληση υδάτων από πλημμυρισμένα κτίρια, την προσωρινή φιλοξενία των πολιτών που λόγω καταστροφής η διαμονή στις κατοικίες τους έχει καταστεί αδύνατη, την άμεση επαναλειτουργία των δικτύων παροχής ηλεκτρικής ενέργειας, ύδρευσης, κλπ, που έχουν διακοπεί λόγω βλάβης, όπως επίσης και την αποκατάσταση κυκλοφορίας στο οδικό δίκτυο, όπου αυτή έχει διακοπεί λόγω πλημμυρικών υδάτων, φερτών υλικών ή και κατολισθητικών φαινομένων.

Είναι σκόπιμο να διευκρινιστεί ότι κατά τη διάρκεια και μετά την εκδήλωση της καταστροφής, το έργο της άμεσης αποκατάστασης της λειτουργίας των πάσης φύσης έργων αντιπλημμυρικής προστασίας έχει χαρακτήρα

κατεπείγουσας ανάγκης, ειδικά όταν συνδέεται με την προστασία της ζωής και της περιουσίας των πολιτών, και εκτελείται από τους φορείς που έχουν τη θεσμική αρμοδιότητα λειτουργίας και συντήρησης των έργων αυτών.

Στις περιπτώσεις αυτές, οι φορείς συντήρησης και λειτουργίας των έργων αντιπλημμυρικής προστασίας και του οδικού δικτύου καλούνται να προσφέρουν έργο πολιτικής προστασίας, που συνδέεται με την άμεση αποκατάσταση της λειτουργίας των έργων και έχει χαρακτήρα κατεπείγουσας ανάγκης, με στόχο τη μείωση των συνεπειών από το καταστροφικό φαινόμενο. Η κατεπείγουσα ανάγκη συνδέεται κυρίως με το έργο της απόσυρσης πλημμυρικών υδάτων, την προστασία κατοικημένων περιοχών κλπ. και δύναται στα ανωτέρω έργα να συμπεριλαμβάνονται και τυχόν μικρά τεχνικά έργα προσωρινού χαρακτήρα που κρίνονται αναγκαία στη φάση της αντιμετώπισης (πχ. πρόχειρα αναχώματα, κλπ).

Για τους ανωτέρω λόγους, το έργο της άμεσης αποκατάστασης της λειτουργίας των πάσης φύσεως αντιπλημμυρικών έργων αρμοδιότητας των ΟΤΑ, υποστηρίζεται από τις αρμόδιες οργανικές μονάδες Πολιτικής Προστασίας τους, οι οποίες με εντολή των Αποκεντρωμένων Οργάνων Πολιτικής Προστασίας συντονίζουν το έργο της διάθεσης δυναμικού και μέσων για την άμεση αποκατάστασή τους

Συνεπώς, για την αποτελεσματική διαχείριση καταστροφών λόγω πλημμυρικών φαινομένων έχει βαρύνουσα σημασία ο προσδιορισμός των ρόλων και αρμοδιοτήτων, τόσο των φορέων συντήρησης και λειτουργίας των πάσης φύσεως αντιπλημμυρικών έργων, υποδομών και δικτύων, όσο και των λοιπών φορέων πολιτικής προστασίας που εμπλέκονται άμεσα στην αντιμετώπιση εκτάκτων αναγκών και τη διαχείριση των συνεπειών, καθώς απαιτείται ο μεταξύ τους συντονισμός και συνεργασία για την από κοινού αντιμετώπιση του καταστροφικού φαινομένου.

Στα πλαίσια αυτό η Γενική Γραμματεία Πολιτικής Προστασίας, ως φορέας της Κεντρικής Διοίκησης, με κύρια αποστολή το συντονισμό των φορέων που εμπλέκονται σε όλο το φάσμα της διαχείρισης κινδύνων από την εκδήλωση καταστροφών, στο πλαίσιο εφαρμογής της παραγράφου 1 του αρθ.6 του Ν.3013/2002 (όπως τροποποιήθηκε και ισχύει βάσει της παρ.2 του αρθ.104 του Ν. 4249/2014), καθώς και του Γενικού Σχεδίου Πολιτικής Προστασίας «Ξενοκράτης» (ΥΑ 1299/7-4-2003), θεωρεί απαραίτητη την έκδοση του παρόντος το οποίο αποτελεί κείμενο στρατηγικού επιπέδου και επιλογών που συνδυάζει σύνολο διατάξεων σχετικών με τους ρόλους και αρμοδιότητες φορέων που εμπλέκονται στη διαχείριση κινδύνων από πλημμυρικά φαινόμενα.

Πιο συγκεκριμένα, στο παρόν έγγραφο προσδιορίζονται με σαφήνεια οι ρόλοι και αρμοδιότητες των εμπλεκόμενων φορέων στην αντιμετώπιση εκτάκτων αναγκών και τη διαχείριση των συνεπειών από την εκδήλωση πλημμυρικών φαινομένων με καταστροφικές συνέπειες και παρέχονται συντονιστικές οδηγίες για την από κοινού αντιμετώπισή τους.

Ειδικότερα ζητήματα που αφορούν τις διαδικασίες οικονομικής ενίσχυσης, στεγαστικής συνδρομής και καταβολής αποζημιώσεων στην φυτική και ζωική παραγωγή στις πληγείσες περιοχές περιγράφονται στο πέμπτο μέρος του παρόντος. Η περιγραφή αυτή αφορά την καταβολή προνοιακών επιδομάτων στους πληγέντες, την οριοθέτηση της περιοχής ως πλημμυροπαθούς, την καταβολή επιχορηγήσεων σε επιχειρήσεις και φορείς μη κερδοσκοπικού χαρακτήρα και την χορήγηση αποζημιώσεων σε αγρότες και κτηνοτρόφους μέσω του ΕΛΓΑ.

## ΜΕΡΟΣ ΠΡΩΤΟ

### ΕΡΓΑ ΑΝΤΙΠΛΗΜΜΥΡΙΚΗΣ ΠΡΟΣΤΑΣΙΑΣ

Η μελέτη, εκτέλεση και συντήρηση των έργων αντιπλημμυρικής προστασίας, που υπάγονται κατά κανόνα στην κατηγορία υδραυλικών έργων (ΥΑ 1958/2012, ΦΕΚ 21/Β'/2012), δρομολογούνται σε κεντρικό επίπεδο από τις αρμόδιες οργανικές μονάδες και εποπτευόμενους φορείς των Υπουργείων Υποδομών, Μεταφορών & Δικτύων, Αγροτικής Ανάπτυξης & Τροφίμων και Περιβάλλοντος & Ενέργειας και σε περιφερειακό και τοπικό επίπεδο από τις αρμόδιες οργανικές μονάδες των Αποκεντρωμένων Διοικήσεων και των ΟΤΑ, καθώς και των Οργανισμών Εγγείων Βελτιώσεων (Ο.Ε.Β.).

Με βάση τα όσα αναφέρονται στην εισαγωγή του παρόντος και το ισχύον θεσμικό πλαίσιο που διέπει τη λειτουργία των φορέων αυτών, καθώς και των φορέων συντήρησης και λειτουργίας του οδικού δικτύου, ο ρόλος τους έχει βαρύνουσα σημασία γιατί μετά την εκδήλωση πλημμυρικών φαινομένων με καταστροφικές συνέπειες οι φορείς αυτοί καλούνται να προσφέρουν έργο πολιτικής προστασίας, δηλαδή σε συνεργασία με τους λοιπούς φορείς πολιτικής προστασίας συμβάλλουν στη μείωση των συνεπειών του καταστροφικού φαινομένου.

#### 1.1 ΑΞΙΟΛΟΓΗΣΗ ΚΑΙ ΔΙΑΧΕΙΡΙΣΗ ΤΩΝ ΚΙΝΔΥΝΩΝ ΠΛΗΜΜΥΡΑΣ

Για την αξιολόγηση και τη διαχείριση των κινδύνων πλημμύρας, βάσει των οποίων θα πρέπει να δρομολογούνται τα έργα αντιπλημμυρικής προστασίας, διευκρινίζεται ότι με την Κ.Υ.Α.Η.Π.31822/1542/Ε103/10/20-07-2010 (ΦΕΚ 1108/Β'/2010) έχει θεσπιστεί ένα ολοκληρωμένο πλαίσιο για την αξιολόγησή τους με στόχο τη μείωση των αρνητικών συνεπειών τους στην Ελλάδα.

Στο πλαίσιο εφαρμογής της ανωτέρω ΚΥΑ, η οποία εκδόθηκε σε συμμόρφωση με τις διατάξεις της οδηγίας 2007/60/ ΕΚ «για την αξιολόγηση και τη διαχείριση των κινδύνων πλημμύρας», έχει ήδη ολοκληρωθεί η προκαταρκτική αξιολόγηση των κινδύνων πλημμύρας για τα 14 υδατικά διαμερίσματα της χώρας. Η έκθεση Προκαταρκτικής Αξιολόγησης Κινδύνων Πλημμύρας για τα 14 υδατικά διαμερίσματα της χώρας, με όλα τα σχετικά γεωχωρικά δεδομένα, η οποία δημοσιοποιήθηκε από την Ειδική Γραμματεία Υδάτων, έχει ήδη αποσταλεί από την ΓΓΠΠ προς τις Αποκεντρωμένες Διοικήσεις και τις Περιφέρειες της χώρας με το 1590/5-4-2013 έγγραφό μας και βρίσκεται αναρτημένη στην ιστοσελίδα της Ειδικής Γραμματείας Υδάτων του Υπουργείου Περιβάλλοντος & Ενέργειας.

#### 1.2 ΑΡΜΟΔΙΟΤΗΤΕΣ ΜΕΛΕΤΗΣ, ΑΝΑΘΕΣΗΣ ΚΑΙ ΕΚΤΕΛΕΣΗ ΕΡΓΩΝ ΔΙΕΥΘΕΤΗΣΗΣ, ΑΝΤΙΠΛΗΜΜΥΡΙΚΗΣ ΠΡΟΣΤΑΣΙΑΣ ΚΑΙ ΕΡΓΑΣΙΩΝ ΣΥΝΤΗΡΗΣΗΣ

Θέματα που αφορούν την μελέτη, ανάθεση και εκτέλεση έργων διευθέτησης/αντιπλημμυρικής προστασίας και εργασιών συντήρησης ρυθμίζονται με το αρθ. 7 του Ν. 4258/2014 (ΦΕΚ 94/Α'/2014). Συγκεκριμένα, οι Υπηρεσίες του Υπουργείου Περιβάλλοντος και Ενέργειας, καθώς επίσης και οι υπηρεσίες του Υπουργείου Υποδομών, Μεταφορών και Δικτύων και οι αρμόδιες Υπηρεσίες της Αποκεντρωμένης Διοίκησης ή της Περιφέρειας, μπορεί να μελετούν και να εκτελούν έργα διευθέτησης / αντιπλημμυρικής προστασίας και εργασίες συντήρησης σε υδατορέματα ή να τα αναθέτουν, σύμφωνα με τις κείμενες διατάξεις.

Με απόφαση του ασκούντος καθήκοντα Γενικού Γραμματέα Αποκεντρωμένης Διοίκησης<sup>2</sup> μπορεί να ανατίθενται οι ανωτέρω αρμοδιότητες – μελέτης, ανάθεσης και εκτέλεσης έργων διευθέτησης/αντιπλημμυρικής προστασίας και εργασίες συντήρησης - στους οικείους Ο.Τ.Α. Α' βαθμού, στις οικείες Περιφερειακές Ενότητες και οικείες Περιφέρειες, σύμφωνα με τα προβλεπόμενα στο αρθ. 7 του Ν. 4258/2014.

Σύμφωνα με την εγκύκλιο 33/3147/12-10-1998 και τα σχετικά διευκρινιστικά έγγραφα<sup>3</sup>, μετά την εφαρμογή του Ν. 3852/2010 «Νέα Αρχιτεκτονική της Αυτοδιοίκησης και της Αποκεντρωμένης Διοίκησης - Πρόγραμμα Καλλικράτης»

<sup>2</sup> Μετά την εφαρμογή του αρθ. 28 του Ν.4325/15 (ΦΕΚ 47 Α/11-05-2015) όπου στην κείμενη νομοθεσία αναφέρεται Γενικός Γραμματέας της Αποκεντρωμένης Διοίκησης νοείται, από το διορισμό του, ο Συντονιστής Αποκεντρωμένης Διοίκησης

<sup>3</sup> Δ7γ/1220/Φ.Εγκ.33/29-08-2011 έγγραφο της Δ/σης Εγγειοβελτιωτικών Έργων (Δ7) της ΓΓΔΕ/ Υπουργείου Υποδομών, Μεταφορών & Δικτύων, το οποίο έχει κοινοποιηθεί σε όλες τις Αποκεντρωμένες Διοικήσεις, Περιφέρειες και Δήμους της χώρας με το 6136/9-09-2011 έγγραφό μας

(όπως έχει τροποποιηθεί και ισχύει, ΦΕΚ 87/Α'/2010) **οι αρμοδιότητες μελέτης, κατασκευής και συντήρησης αντιπλημμυρικών έργων** που ανήκαν στους Δήμους, στις καταργηθείσες Νομαρχιακές Αυτοδιοικήσεις και στις Περιφέρειες, **περιήλθαν πλέον στις νέες Περιφέρειες που συστάθηκαν με τον Ν. 3852/2010 και ασκούνται από τις αρμόδιες υπηρεσίες των Περιφερειών<sup>4</sup>.**

Για υδατορέματα που δεν έχει πραγματοποιηθεί ο διαχωρισμός της κοίτης σε ορεινή και πεδινή, σύμφωνα με τα προβλεπόμενα στην εγκύκλιο 33/3147/12-10-1998, ώστε να καθοριστούν οι περιοχές ευθύνης των αντίστοιχων υπηρεσιών, θα πρέπει να υπάρχει ενημέρωση για τον προγραμματισμό, κατασκευή και συντήρηση των αντιπλημμυρικών έργων, μεταξύ των αρμοδίων Δασικών Υπηρεσιών των Αποκεντρωμένων Διοικήσεων, των αντίστοιχων Δ/σεων Τεχνικών Έργων των Περιφερειών και των αντίστοιχων Τεχνικών Υπηρεσιών των Δήμων.

Ειδικότερα, όσον αφορά τα αντιπλημμυρικά και εγγειοβελτιωτικά έργα της κοιλάδας του ποταμού Έβρου, μετά την κατάργηση της Ειδικής Υπηρεσίας Δημοσίων Έργων Αντιπλημμυρικής προστασίας της κοιλάδας του ποταμού Έβρου και των παραποτάμων του (ΕΥΔΕ/ΕΒΡΟΥ) με το νέο Οργανισμό του Υπουργείου Υποδομών Μεταφορών και Δικτύων<sup>5</sup>, ορίζεται ότι αρμόδια για την ανάθεση, επίβλεψη, έλεγχο και έγκριση των αναγκαίων μελετών αντιπλημμυρικών και εγγειοβελτιωτικών έργων είναι η Δ/ση Αντιπλημμυρικών & Εγγειοβελτιωτικών Έργων της Γενικής Γραμματείας Υποδομών του Υπουργείου Υποδομών, Μεταφορών & Δικτύων ενώ αρμοδιότητα Διευθύνουσας Υπηρεσίας για την εκτέλεση των νέων αντιπλημμυρικών και εγγειοβελτιωτικών έργων έχει το Τμήμα Κατασκευής Έργων (ΤΚΕ) Έβρου, της Ειδικής Υπηρεσίας Δημοσίων Έργων (ΕΥΔΕ) Κατασκευής Υδραυλικών Υποδομών της Γενικής Γραμματείας Υποδομών του Υπουργείου Υποδομών, Μεταφορών & Δικτύων.

Σημειώνεται ότι η συντήρηση των υφιστάμενων αντιπλημμυρικών και εγγειοβελτιωτικών έργων της κοιλάδας του ποταμού Έβρου ανήκει στις αρμόδιες οργανικές μονάδες της Περιφέρειας Ανατολικής Μακεδονίας και Θράκης σύμφωνα με τις διατάξεις του Ν. 3852/2010 (Π.Δ. 54/2011, ΦΕΚ 135/Α'/2011 – Π.Δ. 10/2012, 13/Α'/2012).

### 1.3 ΑΡΜΟΔΙΟΤΗΤΕΣ ΚΑΘΑΡΙΣΜΟΥ ΚΑΙ ΑΣΤΥΝΟΜΕΥΣΗΣ ΡΕΜΑΤΩΝ

Ως καθαρισμός – άρση προσχώσεων κοίτης υδατορέματος νοείται κάθε έργο, με εξαίρεση τις αμμοληψίες, που αποσκοπεί στον καθαρισμό της κοίτης από φερτά υλικά ή άλλα εμπόδια που δυσκολεύουν την ελεύθερη απορροή των υδάτων του υδατορέματος (αρθ. 4 του Ν 4258/2014 – ΦΕΚ 94/Α'/2014)

Σύμφωνα με την εγκύκλιο 33/3147/12-10-1998 και τα σχετικά διευκρινιστικά έγγραφα<sup>6</sup>, μετά την εφαρμογή του Ν. 3852/2010 «Νέα Αρχιτεκτονική της Αυτοδιοίκησης και της Αποκεντρωμένης Διοίκησης - Πρόγραμμα Καλλικράτης» (όπως έχει τροποποιηθεί και ισχύει, ΦΕΚ 87/Α'/2010) **οι αρμοδιότητες καθαρισμού<sup>7</sup> και αστυνόμευσης ρεμάτων και απαλλοτριωμένων χώρων παρά τα ρέματα**, που ανήκαν στους Δήμους, στις καταργηθείσες Νομαρχιακές Αυτοδιοικήσεις και στις Περιφέρειες, **περιήλθαν πλέον στις νέες Περιφέρειες που συστάθηκαν με τον Ν. 3852/2010 και ασκούνται από τις αρμόδιες υπηρεσίες των Περιφερειών<sup>8</sup>.**

Διευκρινίζεται ότι την αρμοδιότητα αστυνόμευσης και καθαρισμού κλειστών ρεμάτων έχει η Περιφέρεια, δεδομένου ότι σύμφωνα με το Ν. 3852/2010 δεν υφίσταται διαχωρισμός μεταξύ ανοικτών και κλειστών (διευθετημένων) ρεμάτων.<sup>9</sup>

**Κατ' εξαίρεση** και σύμφωνα με τα άρθρα 204 παράγραφος Ε.4. και 206 παράγραφος 1 του Ν. 3852/2010 **για τις Περιφέρειες Νοτίου Αιγαίου, Βορείου Αιγαίου και Ιονίου** οι αρμοδιότητες καθαρισμού και αστυνόμευσης ρεμάτων και των απαλλοτριωμένων χώρων παρά τα ρέματα αποδόθηκαν στους οικείους Δήμους.

<sup>4</sup> Σχετικά έγγραφα Δ7γ/1220/Φ.Εγκ.33/29-08-2011 και Δ7γ/1202/Φ.Εγκ.33/1998/30-8-2013 της Δ/σης Εγγειοβελτιωτικών Έργων (Δ7) της ΓΓΔΕ, Ν.3852/2010 αρθ. 186 παρ. ΙΙ.ΣΤ., 8284/3-4-2013 και σχετικό έγγραφο της Δ/σης Τεχνικών Υπηρεσιών του ΥΠ.ΕΣ.

<sup>5</sup> Οργανισμός του Υπουργείου Υποδομών Μεταφορών και Δικτύων (Π.Δ.109 - ΦΕΚ 176/Α'/2014), με ισχύ από 28-10-2014

<sup>6</sup> Δ7γ/1220/Φ.Εγκ.33/29-08-2011 έγγραφο της Δ/σης Εγγειοβελτιωτικών Έργων (Δ7) της ΓΓΔΕ/ Υπουργείου Υποδομών, Μεταφορών & Δικτύων, το οποίο έχει κοινοποιηθεί σε όλες τις Αποκεντρωμένες Διοικήσεις, Περιφέρειες και Δήμους της χώρας με το 6136/9-09-2011 έγγραφό μας

<sup>7</sup> Ως καθαρισμός – άρση προσχώσεων κοίτης υδατορέματος νοείται κάθε έργο, με εξαίρεση τις αμμοληψίες, που αποσκοπεί στον καθαρισμό της κοίτης από φερτά υλικά ή άλλα εμπόδια που δυσκολεύουν την ελεύθερη απορροή των υδάτων του υδατορέματος (αρθ. 4 του Ν 4258/2014 – ΦΕΚ 94/Α'/2014)

<sup>8</sup> Σχετικά έγγραφα Δ7γ/1220/Φ.Εγκ.33/29-08-2011 και Δ7γ/1202/Φ.Εγκ.33/1998/30-8-2013 της Δ/σης Εγγειοβελτιωτικών Έργων (Δ7) της ΓΓΔΕ, Ν.3852/2010 αρθ. 186 παρ. ΙΙ.ΣΤ., 8284/3-4-2013 και σχετικό έγγραφο της Δ/σης Τεχνικών Υπηρεσιών του ΥΠ.ΕΣ.

<sup>9</sup> Σχετικά έγγραφα Δ7β/1088/Φ.Εγκ.33/17-5-2013 και Δ7γ/1202/Φ.Εγκ.33/1998/30-8-2013 της Δ/σης Εγγειοβελτιωτικών Έργων (Δ7) της ΓΓΔΕ

Ο χρόνος έναρξης άσκησης από τους Δήμους των αρμοδιοτήτων καθαρισμού και αστυνόμευσης ρεμάτων και των απαλλοτριώσεων χώρων παρά τα ρέματα, καθορίζεται με σχετικές Κοινές Υπουργικές Αποφάσεις<sup>10</sup>. **Μέχρι την έκδοση των σχετικών αποφάσεων για το χρόνο έναρξης άσκησης τους από τους Δήμους**, συνεχίζουν να έχουν εφαρμογή οι ρυθμίσεις του δεύτερου εδαφίου της παρ. 1 του άρθρου 206 του Ν.3852/2010, δηλαδή **οι αρμοδιότητες του άρθρου 204 ασκούνται από την Περιφέρεια**, κατά παρέκκλιση της προβλεπόμενης σε αυτό σχετικής προθεσμίας (παρ 1, του αρθ. 31 του Ν.4257/14, ΦΕΚ 93/Α'/2014).

Επίσης, κατ' εξαίρεση, και σύμφωνα με το άρθρο 4 του Ν. 4071/2012 (ΦΕΚ 85/Α'/2012) με το οποίο αντικαθίσταται το άρθρο 209 του Ν.3852/2010, στους **ορεινούς-μειονεκτικούς Δήμους**<sup>11</sup> έχει αποδοθεί η **αρμοδιότητα της αστυνόμευσης και καθαρισμού ρεμάτων, την οποία ασκούν είτε αυτοτελώς είτε σε συνεργασία με την οικεία Περιφέρεια**.

Διευκρινίζεται ότι για τις περιπτώσεις **νησιωτικών Δήμων που ταυτόχρονα έχουν το χαρακτηριστικό της ορεινότητας ή της μειονεκτικότητας**, ισχύουν οι προβλέψεις του άρθρου 209 του Ν. 3852/2010, όπως αυτό αντικαταστάθηκε από το άρθρο 4 του Ν. 4071/2012, ως αυτοτελούς διάταξης η οποία καλύπτει Δήμους και με τα δύο χαρακτηριστικά (34021/16-9-2014 έγγραφο του ΥΠ.ΕΣ.). **Δηλαδή, οι νησιωτικοί και ορεινοί ή μειονεκτικοί Δήμοι έχουν την αρμοδιότητα αστυνόμευσης και καθαρισμού ρεμάτων, την οποία ασκούν είτε αυτοτελώς είτε σε συνεργασία με την οικεία Περιφέρεια**.

Τέλος, σχετικά με την αστυνόμευση ρεμάτων, όσον αφορά την εξόρυξη, αμμοληψία κ.λ.π. εντός ή εκτός της κοίτης ποταμών, χειμάρρων κ.λ.π. ή σε ιδιωτικό χώρο, αρμόδιες υπηρεσίες είναι οι κατά τόπους Αστυνομικές και Λιμενικές Αρχές, καθώς και η Διεύθυνση Δημόσιας Περιουσίας του Υπουργείου Οικονομικών (αριθ. 56/2007 γνωμοδότηση του Νομικού Συμβουλίου του Κράτους, που έγινε δεκτή με το αριθ. Δ17/814/Φ.2.2.1/24-5-2007 έγγραφο από τον Υπουργό Π.Ε.Χ.Ω.Δ.Ε.)<sup>12</sup>

#### **1.4 ΕΡΓΑ ΔΑΣΟΤΕΧΝΙΚΗΣ ΔΙΕΥΘΕΤΗΣΗΣ ΧΕΙΜΑΡΡΩΝ ΚΑΙ ΑΝΤΙΠΛΗΜΜΥΡΙΚΩΝ ΚΑΙ ΑΝΤΙΔΙΑΒΡΩΤΙΚΩΝ ΕΡΓΩΝ ΣΕ ΔΑΣΗ ΚΑΙ ΔΑΣΙΚΕΣ ΕΚΤΑΣΕΙΣ**

Στα δημόσια δάση και δασικές εκτάσεις οι αρμοδιότητες προγραμματισμού, μελέτης και εκτέλεσης έργων και εργασιών δασοτεχνικής διεύθετης χειμάρρων, όπως επίσης και του προγραμματισμού, μελέτης και εκτέλεσης αντιπλημμυρικών και αντιδιαβρωτικών έργων (κορμοδέματα, κλαδοπλέγματα, κορμοφράγματα, αυλακώσεις, κλπ) ανήκουν στις κατά τόπους αρμόδιες Δασικές Υπηρεσίες που υπάγονται στην Αποκεντρωμένη Διοίκηση, σύμφωνα με τις διατάξεις της δασικής νομοθεσίας.

Σε δάση και δασικές εκτάσεις που η φυσική τους βλάστηση πρόσφατα έχει καταστραφεί από πυρκαγιές ο προγραμματισμός, η μελέτη και η εκτέλεση αντιπλημμυρικών και αντιδιαβρωτικών έργων (κορμοδέματα, κλαδοπλέγματα, κορμοφράγματα, αυλακώσεις, κλπ), εξετάζονται κατά προτεραιότητα από τις αρμόδιες δασικές αρχές.

Στα ιδιωτικά και διακατεχόμενα δάση τα ανωτέρω έργα πραγματοποιούνται υπό των ιδιοκτητών ή διακατόχων, σύμφωνα με εγκεκριμένες μελέτες από τις αρμόδιες δασικές αρχές.

<sup>10</sup> Ο χρόνος έναρξης άσκησης από τους Δήμους των αρμοδιοτήτων καθαρισμού και αστυνόμευσης ρεμάτων και των απαλλοτριώσεων χώρων παρά τα ρέματα, κατά τη διάρκεια εφαρμογής του Μεσοπρόθεσμου Πλαισίου Δημοσιονομικής Στρατηγικής 2013 – 2016, ως ισχύει, καθορίζεται αναλόγως με σχετικές αποφάσεις του Υπουργού Εσωτερικών και του Υπουργού Οικονομικών σε ζητήματα αρμοδιότητάς του, καθώς και κάθε άλλου καθ' ύλην αρμόδιου Υπουργού, όπου συντρέχει περίπτωση, έπειτα από γνώμη της Κεντρικής Ένωσης Δήμων Ελλάδος (ΚΕΔΕ) (ΠΝΠ 31-12-2012, ΦΕΚ 256/Α'/2012) - Ν.4147/13, ΦΕΚ 98/Α'/2013). Με τις αποφάσεις αυτές, ρυθμίζονται και ζητήματα μεταφοράς προσωπικού και απόδοσης των ανάλογων οικονομικών πόρων, που απαιτούνται για την άσκηση των αρμοδιοτήτων που μεταβιβάζονται στους Δήμους, καθώς και κάθε άλλο αναγκαίο ειδικό, τεχνικό, λεπτομερειακό ζήτημα (ΠΝΠ 31-12-2012, ΦΕΚ 256/Α'/2012) - Ν.4147/13, ΦΕΚ 98/Α'/2013).

<sup>11</sup> Ως ορεινοί – μειονεκτικοί δήμοι εννοούνται οι δήμοι στους οποίους περιλαμβάνονται ως δημοτικές ή τοπικές κοινότητες οι Ο.Τ.Α. που αναφέρονται στην Οδηγία 85/148/ΕΟΚ περί τροποποίησης της Οδηγίας 81/645/ΕΟΚ περί του κοινοτικού καταλόγου των μειονεκτικών γεωργικών περιοχών κατά την έννοια της Οδηγίας 75/268/ΕΟΚ συμπεριλαμβανομένων και των χαρακτηριζομένων ως ορεινών δήμων της παραγράφου 2 του άρθρου 1 του νόμου 3852/2010 (Καλλικράτης) όπως τροποποιήθηκε και ισχύει.

<sup>12</sup> Δ7γ/1220/Φ.Εγκ.33/29-08-2011 έγγραφο της Δ/νσης Εγγειοβελτιωτικών Έργων (Δ7) της ΓΓΔΕ/ Υπουργείου Υποδομών, Μεταφορών & Δικτύων, το οποίο έχει κοινοποιηθεί σε όλες τις Αποκεντρωμένες Διοικήσεις, Περιφέρειες και Δήμους της χώρας με το 6136/9-09-2011 έγγραφό μας

Η παροχή κατευθύνσεων και οδηγιών στις Δασικές Υπηρεσίες για την μελέτη και εκτέλεσή τους, αποτελεί αρμοδιότητα της Διεύθυνσης Δασικών Έργων και Υποδομών της Γενικής Διεύθυνσης Ανάπτυξης και Προστασίας Δασών και Αγροπεριβάλλοντος<sup>13</sup> του Υπουργείου Περιβάλλοντος και Ενέργειας.

### 1.5 ΣΥΝΤΗΡΗΣΗ ΚΑΙ ΑΠΟΚΑΤΑΣΤΑΣΗ ΤΗΣ ΛΕΙΤΟΥΡΓΙΚΟΤΗΤΑΣ ΕΓΓΕΙΟΒΕΛΤΙΩΤΙΚΩΝ ΕΡΓΩΝ

Μετά την λήξη της αρδευτικής περιόδου και για την ελαχιστοποίηση του κινδύνου πρόκλησης ζημιών από πλεονάζοντα αρδευτικά και πλημμυρικά ύδατα, οι φορείς διαχείρισης των έργων εγγείων βελτιώσεων (Ο.Ε.Β. και Ο.Τ.Α.), σύμφωνα με το 1348/140676/7-11-2014 έγγραφο της Δ/σης Αξιοποίησης Εγγειοβελτιωτικών Έργων και Μηχανικού Εξοπλισμού του Υπουργείου Αγροτικής Ανάπτυξης και Τροφίμων, πρέπει να προβούν στον έλεγχο και όπου απαιτείται στη συντήρηση του στραγγιστικού δικτύου των έργων δικαιοδοσίας τους.

Η παροχή οδηγιών για την εκτέλεση εργασιών συντήρησης των εγγειοβελτιωτικών έργων και εγκαταστάσεων είναι αρμοδιότητα της Διεύθυνσης Εγγείων Βελτιώσεων, Εδαφοϋδατικών Πόρων και Λιπασμάτων του Υπουργείου Αγροτικής Ανάπτυξης και Τροφίμων (ΠΔ 107/2014).

### 1.6 ΑΡΜΟΔΙΟΤΗΤΕΣ ΤΩΝ ΦΟΡΕΩΝ ΣΤΗΝ ΑΠΟΤΡΟΠΗ ΕΜΦΑΝΙΣΗΣ ΠΛΗΜΜΥΡΙΚΩΝ ΦΑΙΝΟΜΕΝΩΝ ΚΑΙ ΔΥΣΧΕΡΕΙΩΝ ΣΤΟ ΟΔΙΚΟ ΔΙΚΤΥΟ ΛΟΓΩ ΕΝΤΟΝΩΝ ΒΡΟΧΟΠΤΩΣΕΩΝ

Ο φορέας που είναι υπεύθυνος για την συντήρηση του οδικού δικτύου είναι υπεύθυνος και για τη συντήρηση του αντίστοιχου δικτύου ομβρίων υδάτων, σύμφωνα με την παράγραφο Β.2. της ΥΑ Δ17α/06/52/ΦΝ443/20-03-2007 (ΦΕΚ 398/Β'/2007).

Η συντήρηση του δικτύου ομβρίων υδάτων των οδών περιλαμβάνει εργασίες όπως ο καθαρισμός και η συντήρηση των εσχάρων των φρεατίων υδροσυλλογής, των καπακιών των φρεατίων επίσκεψης, του σώματος των φρεατίων υδροσυλλογής, των συνδετηρίων αγωγών των φρεατίων αυτών με το υφιστάμενο δίκτυο ομβρίων, των φρεατίων επίσκεψης, καθώς και των αγωγών του δικτύου ομβρίων (ΥΑ Δ17α/06/52/ΦΝ 443/20-3-2007, ΦΕΚ 398/Β'/2007)

Με βάση τα ανωτέρω κρίνεται σκόπιμο να διευκρινιστεί ότι μετά την εφαρμογή του Προγράμματος «Καλλικράτης» (Ν.3852/2010, ΦΕΚ 87/Α'/2010) οι αρμοδιότητες για τη συντήρηση των οδών που ανήκαν στις καταργηθείσες Νομαρχιακές Αυτοδιοικήσεις (επαρχιακό οδικό δίκτυο) και στις πρώην κρατικές Περιφέρειες (εθνικό οδικό δίκτυο πλην αυτοκινητόδρομων), περιήλθαν πλέον στις νέες Περιφέρειες που συστήθηκαν με τον Ν. 3852/10 και ασκούνται από τις αρμόδιες υπηρεσίες τους (αρθ. 186 παρ.ΙΙ.ΣΤ.1 του Ν.3852/2010).

Το υπόλοιπο δημόσιο οδικό δίκτυο (πλην αυτοκινητόδρομων), όπως προκύπτει από τις αποφάσεις του Υπουργού ΠΕΧΩΔΕ και των Γενικών Γραμματέων των πρώην κρατικών Περιφερειών που εκδόθηκαν σε εφαρμογή του Ν.3481/2006 (ΦΕΚ 162Α/2-8-2006), ανήκει στην αρμοδιότητα συντήρησης των Δήμων, εντός των διοικητικών ορίων εκάστου. Σε περίπτωση οδού που διέρχεται από περισσότερους Δήμους, η ευθύνη κατανέμεται τμηματικά σε κάθε Δήμο που η οδός διέρχεται μέσα στα όρια της διοικητικής του ευθύνης

Όσον αφορά τη συντήρηση του οδικού δικτύου των πρώην Δήμων και Κοινοτήτων που συνενώνονται, νοείται ότι η αρμοδιότητα αυτή ασκείται πλέον από τους Δήμους που συνιστώνται με το άρθρο 1 του Ν.3852/2010 (αρθ. 283, παρ.1 του Ν.3852/2010).

**Ειδικότερα για τους Δήμους των Περιφερειών Νοτίου Αιγαίου, Βορείου Αιγαίου και Ιονίου** (Νησιωτικοί Δήμοι) και για τις αρμοδιότητες κατασκευής, συντήρησης και ανακαίνισης των οδών των οποίων η συντήρηση ανήκε στην αρμοδιότητα της Κρατικής Περιφέρειας και των αντίστοιχων Νομαρχιακών Αυτοδιοικήσεων (αρθ. 204 περ. Ε.1. του Ν. 3852/2010), μέχρι την έκδοση των σχετικών αποφάσεων<sup>14</sup> για το χρόνο έναρξης άσκησης τους από τους

<sup>13</sup> Βάσει του ΠΔ 107/2014 (ΦΕΚ 174/Α'/2014) με ισχύ από 28-10-2014, οι αρμοδιότητες παροχής κατευθύνσεων και οδηγιών στις Δασικές Υπηρεσίες για την μελέτη και εκτέλεση έργων σε δασικές εκτάσεις μεταφέρονται από τη Δ/ση Αναδασώσεων και Ορεινής Υδρονομίας της Γενικής Διεύθυνσης Ανάπτυξης & Προστασίας Δασών & Φυσικού Περιβάλλοντος στην νεοσυσταθείσα Διεύθυνση Δασικών Έργων και Υποδομών της Γενικής Διεύθυνσης Ανάπτυξης και Προστασίας Δασών και Αγροπεριβάλλοντος

<sup>14</sup> Ο χρόνος έναρξης άσκησης από τους Δήμους των αρμοδιοτήτων κατασκευής, συντήρησης και ανακαίνισης των οδών των οποίων η συντήρηση ανήκε στην αρμοδιότητα της Κρατικής Περιφέρειας και των αντίστοιχων Νομαρχιακών Αυτοδιοικήσεων, που τους μεταβιβάζονται στο πλαίσιο των οριζόμενων στο πρώτο εδάφιο της παρ. 1 του άρθρου 206 του Ν.3852/2010, κατά τη διάρκεια εφαρμογής του Μεσοπρόθεσμου Πλαισίου Δημοσιονομικής Στρατηγικής 2013 – 2016, ως ισχύει, καθορίζεται αναλόγως με σχετικές αποφάσεις του Υπουργού Εσωτερικών και του Υπουργού Οικονομικών σε ζητήματα αρμοδιότητάς του, καθώς και κάθε άλλου καθ' ύλην αρμόδιου Υπουργού, όπου συντρέχει περίπτωση, έπειτα από γνώμη της Κεντρικής Ένωσης Δήμων Ελλάδος (ΚΕΔΕ) (ΓΙΝΠ 31-12-2012, ΦΕΚ

Δήμους, συνεχίζουν να έχουν εφαρμογή οι ρυθμίσεις του δεύτερου εδαφίου της παρ. 1 του άρθρου 206 του Ν.3852/2010, δηλαδή οι αρμοδιότητες του άρθρου 204 **ασκούνται από την Περιφέρεια**, κατά παρέκκλιση της προβλεπόμενης σε αυτό σχετικής προθεσμίας (παρ 1, του αρθ. 31 του Ν.4257/14, ΦΕΚ 93/Α΄/2014)

Επίσης, διευκρινίζεται ότι για τους Δήμους της Περιφέρειας Νοτίου Αιγαίου με πληθυσμό μικρότερο από 4.000 κατοίκους<sup>15</sup>, σύμφωνα με το άρθρο 205 του Ν. 3852/2010, εφόσον υποβληθεί σχετικό αίτημα στον Περιφερειάρχη από τον οικείο Δήμο, ύστερα από απόφαση του δημοτικού συμβουλίου που λαμβάνεται με την απόλυτη πλειοψηφία των μελών του, η εκτέλεση έργων και μελετών, συνεπώς και η συντήρηση του υπόλοιπου οδικού δικτύου (δημοτικοί οδοί κ.τ.λ.) αποτελεί αρμοδιότητα της Δ/σης Τεχνικών Έργων των Περιφερειακών Ενοτήτων Κυκλάδων και Δωδεκανήσου αντίστοιχα.

Ειδικότερα για την Περιφέρεια Αττικής, πλέον των ανωτέρω μεταφέρθηκε από 1-9-2011 και η αρμοδιότητα συντήρησης των οδών που η συντήρησή τους ανήκε στις υπηρεσίες της ΓΓΔΕ (ΔΚΕΣΟ, ΔΚΕΟ, ΔΚΥΕ) του Υπουργείου Υποδομών, Μεταφορών & Δικτύων (ΥΑ Δ17α/06/52/ΦΝ443/20-03-2007 - ΦΕΚ 398/Β΄/2007, ΥΑ Δ17α/06/19/ΦΝ443/6-02-2009 - ΦΕΚ 299/Β΄/2009, Ν.3852/2010 - ΦΕΚ 87/Α΄/2010Ν, Ν.4018/2011 - ΦΕΚ 215/Α΄/2011, ΥΑ.44403/2011 – ΦΕΚ 2494/Β΄/2011).

Σημειώνεται ότι, για το λεκανοπέδιο Αττικής η αρμοδιότητα καθαρισμού, συντήρησης και λειτουργίας των φρεατίων υδροσυλλογής του δικτύου όμβριων υδάτων και των συνδετηρίων αγωγών με τους αποδέκτες, που βρίσκεται μέσα στα όρια της περιοχής ευθύνης της Εταιρείας Ύδρευσης και Αποχέτευσης Πρωτεύουσας Α.Ε., έχει μεταφερθεί από 1/1/2008 στους οικείους Δήμους της Περιφέρειας Αττικής για την περιοχή αρμοδιότητάς τους, με εξαίρεση τις οδούς στις οποίες η αρμοδιότητα συντήρησης ανήκει πλέον στην Περιφέρεια Αττικής (άρθρο 7 Ν.3481/2-8-2006 - ΦΕΚ 162/Α΄/2006, ΥΑ Δ17α/06/52/ΦΝ 443/20-03-2007 - ΦΕΚ 398/Β΄/2007 ΥΑ Δ17α/06/19/ΦΝ443/6-02-2009 - ΦΕΚ 299/Β΄/2009, 4422/Ε.Ο./30-08-2007 Απόφαση του Γενικού Γραμματέα Περιφέρειας Αττικής, ΦΕΚ 1787/Β΄/06-09-2007, Ν.4018/2011 - ΦΕΚ 215/Α΄/2011).

Τέλος, κατ'εξαίρεση στην Ε.Υ.Δ.ΑΠ. Α.Ε. ανήκει η αρμοδιότητα και ευθύνη καθαρισμού και συντήρησης των αγωγών (και των οικείων φρεατίων) παντοροϊκού συστήματος του Νομού Αττικής, ήτοι αγωγών που παροχετεύουν ενιαία όμβρια και ακάθαρτα και οι οποίοι βρίσκονται κάτωθεν των οδών των οποίων η αρμοδιότητα συντήρησης ανήκε σε υπηρεσίες της Γ.Γ.Δ.Ε./ Υπουργείου Υποδομών, Μεταφορών & Δικτύων (Υ.Α. Δ17α/06/52/ΦΝ443/20-03-2007 του Υπουργού Π.Ε.Χ.Ω.Δ.Ε - ΦΕΚ 398/Β΄/2007, Υ.Α. Δ17α/06/19/ΦΝ443/6-02-2009 - ΦΕΚ 299/Β΄/2009, Ν.4018/2011 - ΦΕΚ 215/Α΄/2011). Ομοίως, για την λειτουργία και συντήρηση του παντοροϊκού συστήματος αποχέτευσης που βρίσκεται στην περιοχή δραστηριότητας της Ε.Υ.Α.Θ. ΑΕ είναι υπεύθυνη η τελευταία (Ν. 2937/2001 - ΦΕΚ 169/Α΄/2001).

Συμπληρωματικά προς τα ανωτέρω και όσον αφορά την συντήρηση του δικτύου όμβριων υδάτων κατά μήκος των αυτοκινητοδρόμων και του Εθνικού και Επαρχιακού οδικού δικτύου, αρμόδιοι είναι οι φορείς λειτουργίας και συντήρησής τους, όπως αυτοί αναφέρονται αναλυτικά στο **ΠΑΡΑΡΤΗΜΑ Β΄** (ΠΙΝΑΚΑΣ 1. «Φορείς λειτουργίας και συντήρησης αυτοκινητοδρόμων» - ΠΙΝΑΚΑΣ 2. «Φορείς λειτουργίας και συντήρησης Εθνικού και Επαρχιακού οδικού δικτύου») και παρουσιάζονται στο **ΠΑΡΑΡΤΗΜΑ Γ΄** (ΧΑΡΤΗΣ 1. «Χάρτης φορέων συντήρησης και λειτουργίας αυτοκινητοδρόμων»).

256/Α΄/2012) - Ν.4147/13, ΦΕΚ 98/Α΄/2013). Με τις αποφάσεις αυτές, ρυθμίζονται και ζητήματα μεταφοράς προσωπικού και απόδοσης των ανάλογων οικονομικών πόρων, που απαιτούνται για την άσκηση των αρμοδιοτήτων που μεταβιβάζονται στους Δήμους, καθώς και κάθε άλλο αναγκαίο ειδικό, τεχνικό, λεπτομερειακό ζήτημα (ΠΝΠ 31-12-2012, ΦΕΚ 256/Α΄/2012) - Ν.4147/13, ΦΕΚ 98/Α΄/2013).

<sup>15</sup> Για την Περιφερειακή Ενότητα Κυκλάδων οι Δήμοι Κέα, Κύθνος, Σέριφος, Σίφνος, Μήλος, Κίμωλος, Ίος, Σίκινος, Αντίπαρος, Φολέγανδρος, Ανάφη, Αμοργός, ενώ για την Περιφερειακή ενότητα Δωδεκανήσου οι Δήμοι Κάσσι, Μεγίστης, Χάλκης, Σύμης, Τήλου, Νισύρου, Αστυπάλαιας, Πάτμου, Λειψίων και Αγαθονησίου.



## ΜΕΡΟΣ ΔΕΥΤΕΡΟ

### ΠΡΟΠΑΡΑΣΚΕΥΑΣΤΙΚΕΣ ΔΡΑΣΕΙΣ - ΕΤΟΙΜΟΤΗΤΑ

Στην έννοια της ετοιμότητας περιλαμβάνονται όλες οι προπαρασκευαστικές δράσεις και τα μέτρα που λαμβάνουν οι εμπλεκόμενοι φορείς στην αντιμετώπιση εκτάκτων αναγκών και τη διαχείριση των συνεπειών από πλημμυρικά φαινόμενα, με στόχο την άμεση απόκριση του μηχανισμού πολιτικής προστασίας σε περίπτωση εκδήλωσής τους. Τα μέτρα και οι δράσεις αυτές υλοποιούνται με βάση τις υφιστάμενες υποχρεώσεις που προκύπτουν από το ισχύον θεσμικό πλαίσιο, τους διαθέσιμους πόρους, καθώς και τις κατευθυντήριες οδηγίες που εκδίδονται από την κεντρική διοίκηση.

Οι καταστροφές που σημειώνονται στη χώρα μας λόγω πλημμυρικών φαινομένων έχουν κατά κανόνα τοπικό χαρακτήρα και αντιμετωπίζονται άμεσα από τους φορείς τοπικής αυτοδιοίκησης, στους οποίους έχουν αποδοθεί σημαντικές αρμοδιότητες στην αντιμετώπιση των εκτάκτων αναγκών και της διαχείρισης των συνεπειών από την εκδήλωσή τους. Για τους ανωτέρω λόγους, το δεύτερο μέρος του παρόντος εστιάζει κυρίως στις προπαρασκευαστικές δράσεις που υλοποιούνται σε επίπεδο ΟΤΑ και Αποκεντρωμένων Διοικήσεων, καθώς και στη συνεργασία τους με τις κατά τόπους αρμόδιες υπηρεσίες της ΕΛ.ΑΣ., του Π.Σ., κλπ.

#### 2.2 ΠΡΟΕΤΟΙΜΑΣΙΑ / ΕΤΟΙΜΟΤΗΤΑ ΑΠΟΚΕΝΤΡΩΜΕΝΩΝ ΔΙΟΙΚΗΣΕΩΝ, ΠΕΡΙΦΕΡΕΙΩΝ ΚΑΙ ΔΗΜΩΝ

Τα προπαρασκευαστικά μέτρα και δράσεις πολιτικής προστασίας που συμβάλλουν στην ετοιμότητά του ανθρώπινου δυναμικού και των μέσων που διαθέτουν οι Αποκεντρωμένες Διοικήσεις, οι Περιφέρειες και οι Δήμοι για την αντιμετώπιση εκτάκτων αναγκών και τη διαχείριση των συνεπειών από την εκδήλωση πλημμυρικών φαινομένων, μπορούν να προσδιοριστούν θεματικά στις παρακάτω ενότητες:

- Εξασφάλιση ετοιμότητας δυναμικού και μέσων (μηχανήματα έργων, κλπ) των οργανικών μονάδων που εμπλέκονται στην αντιμετώπιση εκτάκτων αναγκών και τη διαχείριση των συνεπειών λόγω πλημμυρικών φαινομένων
- Επικαιροποίηση των μνημονίων ενεργειών για την αντιμετώπιση εκτάκτων αναγκών από πλημμύρες από τις Δ/νσεις Πολιτικής Προστασίας των Αποκεντρωμένων Διοικήσεων και Περιφερειών καθώς και τα Γραφεία Πολιτικής Προστασίας των Δήμων.
- Σύγκληση των Συντονιστικών Οργάνων Πολιτικής Προστασίας (ΣΟΠΠ) των Περιφερειακών Ενοτήτων, με εντολή των Περιφερειάρχων και ευθύνη των Αντιπεριφερειάρχων, με σκοπό τον καλύτερο συντονισμό των φορέων που εμπλέκονται σε επίπεδο Περιφερειακής Ενότητας σε δράσεις πολιτικής προστασίας για την αντιμετώπιση κινδύνων από την εκδήλωση πλημμυρικών φαινομένων.
- Σύγκληση των Συντονιστικών Τοπικών Οργάνων (ΣΤΟ) με ευθύνη των Δημάρχων και σκοπό τον καλύτερο συντονισμό των φορέων που εμπλέκονται σε επίπεδο Δήμου σε δράσεις πολιτικής προστασίας για την αντιμετώπιση κινδύνων από την εκδήλωση πλημμυρικών φαινομένων.
- Ενημέρωση του κοινού για τη λήψη μέτρων πρόληψης και αυτοπροστασίας από κινδύνους που προέρχονται από πλημμύρες, με βάση τις κατευθυντήριες οδηγίες και το έντυπο υλικό που έχουν εκδοθεί από την κεντρική διοίκηση.

Οι ανωτέρω δράσεις πολιτικής προστασίας έχουν ως στόχο την ετοιμότητα του μηχανισμού πολιτικής προστασίας για την αντιμετώπιση εκτάκτων αναγκών και την διαχείριση των συνεπειών λόγω πλημμυρικών φαινομένων και κατά συνέπεια την μείωση των επιπτώσεων από την εμφάνιση τους.

##### 2.2.1 Μνημόνια ενεργειών

Με ευθύνη του Γραφείου Πολιτικής Προστασίας του Δήμου, και των Δ/σεων Πολιτικής Προστασίας της Περιφέρειας και της Αποκεντρωμένης Διοίκησης, οι Δήμοι, οι Περιφέρειες και οι Αποκεντρωμένες Διοικήσεις θα προχωρήσουν στη σύνταξη μνημονίου ενεργειών για την άμεση απόκριση και διευκόλυνση του έργου τους.

Το μνημόνιο ενεργειών αποτελεί ένα απλό έγγραφο μη εμπιστευτικού χαρακτήρα στο οποίο δίδονται, σε επίπεδο Δήμου, Περιφερειακής Ενότητας, Περιφέρειας και Αποκεντρωμένης Διοίκησης, με σαφήνεια απαντήσεις στα πέντε

ερωτήματα (ποιος, τι, πότε, που, γιατί), που αναφέρονται στην παρ Β του Παραρτήματος ΣΤ του Σχεδίου Ξενοκράτης (ΦΕΚ 423/Β'/2003).

Στα πλαίσια αυτά στο μνημόνιο ενεργειών, την ευθύνη σύνταξης του οποίου έχουν οι ανωτέρω, θα περιγράφονται τα ακόλουθα:

- ονομαστική κατάσταση των υπευθύνων για την υλοποίηση των δράσεων Πολιτικής Προστασίας σε επίπεδο Δήμου, Περιφερειακής Ενότητας, Περιφέρειας και Αποκεντρωμένης Διοίκησης, που συνδέονται με την αντιμετώπιση κινδύνων από την εκδήλωση πλημμυρικών φαινομένων, καθώς και των αναπληρωτών τους, με τα στοιχεία επικοινωνίας τους (ονοματεπώνυμο, τίτλος, θέση, ιδιότητα / ειδικότητα, τηλέφωνα, φαξ)
  - κατάλογος των επιχειρησιακά έτοιμων μέσων που διαθέτει ο φορέας (Δήμος, Περιφέρεια, Αποκεντρωμένη Διοίκηση) για την υλοποίηση των δράσεων Πολιτικής Προστασίας (μηχανήματα έργων, οχήματα μεταφοράς προσωπικού, κλπ) που συνδέονται με την αντιμετώπιση κινδύνων από την εκδήλωση πλημμυρικών φαινομένων
  - μνημόνια συνεργασίας με ιδιωτικούς φορείς για την εξασφάλιση επιπλέον πόρων προς ενίσχυση του έργου τους
- Αντίγραφο του μνημονίου ενεργειών (συμπεριλαμβανομένου καταλόγου με τηλέφωνα επικοινωνίας των επιχειρησιακά υπευθύνων σε καταστάσεις έκτακτης ανάγκης) για λόγους άμεσης κινητοποίησης πρέπει να κοινοποιείται στις Διοικήσεις των Πυροσβεστικών Υπηρεσιών και των υπηρεσιών της ΕΛ.ΑΣ. που εδρεύουν εντός των διοικητικών τους ορίων.

### 2.2.2 Σύγκληση Συντονιστικών Οργάνων Πολιτικής Προστασίας (ΣΟΠΠ) Περιφερειακών Ενοτήτων

Στο πλαίσιο του συντονισμού και της επίβλεψης του έργου της πολιτικής προστασίας για την ετοιμότητα αντιμετώπισης κινδύνων από την εκδήλωση πλημμυρικών φαινομένων εντός των διοικητικών τους ορίων, κρίνεται απαραίτητο με εντολή των Περιφερειάρχων και ευθύνη των Αντιπεριφερειάρχων να συγκληθούν **το συντομότερο δυνατό από τη λήψη του παρόντος** τα Συντονιστικά Όργανα Πολιτικής Προστασίας (ΣΟΠΠ) των Περιφερειακών Ενοτήτων με σκοπό τον καλύτερο συντονισμό των φορέων που εμπλέκονται σε επίπεδο Περιφερειακής Ενότητας σε δράσεις πολιτικής προστασίας για την αντιμετώπιση κινδύνων από την εκδήλωση πλημμυρικών φαινομένων.

Στα ανωτέρω ΣΟΠΠ των Περιφερειακών Ενοτήτων κρίνεται σκόπιμο να διευκρινιστούν πρωτίστως θέματα σχετικά α) με την ετοιμότητα των υπηρεσιών της Περιφέρειας και των Περιφερειακών ενοτήτων που εμπλέκονται σε δράσεις πολιτικής προστασίας (συντήρηση εξοπλισμού και μηχανημάτων, ανάθεση και καταμερισμός αρμοδιοτήτων, εξουσιοδοτικές πράξεις, κλπ) και β) με το συντονισμό δράσεων πολιτικής προστασίας των λοιπών φορέων (ΕΛ.ΑΣ., Π.Σ., ΕΚΑΒ, κλπ) για την αντιμετώπιση κινδύνων από την εκδήλωση πλημμυρικών φαινομένων.

Στα ΣΟΠΠ να κληθούν να συμμετάσχουν και εκπρόσωποι των ΤΟΕΒ και ΓΟΕΒ που δραστηριοποιούνται στα όρια ευθύνης των αντίστοιχων Περιφερειακών Ενοτήτων, για να ενημερώσουν σχετικά με την καλή λειτουργία των εγγειοβελτιωτικών έργων αρμοδιότητάς τους (στραγγιστικά δίκτυα, στραγγιστικοί τάφροι, αρδευτικά και στραγγιστικά αντλιοστάσια, κλπ).

Επίσης κρίνεται σκόπιμο στις ανωτέρω συνεδριάσεις των ΣΟΠΠ να διευκρινιστούν έγκαιρα, ζητήματα που αφορούν τον καταμερισμό των αρμοδιοτήτων μεταξύ των Αποκεντρωμένων Διοικήσεων, Περιφερειών και των Δήμων σε έργα συντήρησης και καθαρισμού, καθώς και αστυνόμευσης των υδατορεμάτων στα όρια ευθύνης των αντίστοιχων Περιφερειακών Ενοτήτων.

Οι αποφάσεις και τα πρακτικά των ΣΟΠΠ να διαβιβαστούν άμεσα, με ευθύνη των Δ/σεων Πολιτικής Προστασίας των Περιφερειών, στη Δ/ση Πολιτικής Προστασίας της οικείας Αποκεντρωμένης Διοίκησης, για ενημέρωση του ασκούντα καθήκοντα Γενικού Γραμματέα της Αποκεντρωμένης Διοίκησης.

Ειδικότερα για την Μητροπολιτική Περιφέρεια Αττικής, ο Περιφερειάρχης Αττικής, λόγω των αυξημένων αρμοδιοτήτων μητροπολιτικού χαρακτήρα, δύναται κατά την κρίση του να συγκαλέσει και το Συντονιστικό Μητροπολιτικό Όργανο. Ομοίως για την Μητροπολιτική Ενότητα Θεσσαλονίκης, ο Αντιπεριφερειάρχης Μητροπολιτικής Ενότητας Θεσσαλονίκης, λόγω των αυξημένων αρμοδιοτήτων μητροπολιτικού χαρακτήρα, δύναται επίσης κατά την κρίση του να συγκαλέσει και το Συντονιστικό Μητροπολιτικό Όργανο.

Σχετικά με τη συγκρότηση και λειτουργία του Μητροπολιτικού Συντονιστικού οργάνου της Μητροπολιτικής Περιφέρειας Αττικής και της Μητροπολιτικής Ενότητας Θεσσαλονίκης, εκκρεμεί αλληλογραφία μεταξύ της υπηρεσίας μας και της Αρμόδιας Δ/σης του Υπουργείου Εσωτερικών & Διοικητικής Ανασυγκρότησης. Σημειώνεται ότι η Γενική

Γραμματεία Πολιτικής Προστασίας έχει εκφράσει τις απόψεις της για τη σύσταση των Συντονιστικών Μητροπολιτικών Οργάνων με το ΑΠ 2110/17-04-13 σχετικό έγγραφο της.

### 2.2.3 Σύγκληση Συντονιστικών Τοπικών Οργάνων των Δήμων (ΣΤΟ)

Στο πλαίσιο του συντονισμού και της επίβλεψης του έργου της πολιτικής προστασίας για την ετοιμότητα αντιμετώπισης κινδύνων από την εκδήλωση πλημμυρικών φαινομένων εντός των διοικητικών τους ορίων, κρίνεται απαραίτητο με ευθύνη των Δημάρχων να συγκληθούν **το συντομότερο δυνατό από τη λήψη του παρόντος** τα Συντονιστικά Τοπικά Όργανα Πολιτικής Προστασίας (ΣΤΟ) με σκοπό τον καλύτερο συντονισμό των φορέων που εμπλέκονται σε επίπεδο Δήμου σε δράσεις πολιτικής προστασίας για την αντιμετώπιση κινδύνων από την εκδήλωση πλημμυρικών φαινομένων.

Στα ανωτέρω ΣΤΟ των Δήμων κρίνεται σκόπιμο να διευκρινιστούν πρωτίστως θέματα σχετικά α) με ετοιμότητα των υπηρεσιών των Δήμων που εμπλέκονται σε δράσεις πολιτικής προστασίας (συντήρηση εξοπλισμού και μηχανημάτων, ανάθεση και καταμερισμός αρμοδιοτήτων, εξουσιοδοτικές πράξεις, κλπ) και β) με το συντονισμό δράσεων πολιτικής προστασίας των λοιπών φορέων (ΕΛ.ΑΣ., Π.Σ., ΕΚΑΒ, κλπ) σε επίπεδο Δήμου για την αντιμετώπιση κινδύνων από την εκδήλωση πλημμυρικών φαινομένων.

Στα ΣΟΠΠ να κληθούν να συμμετάσχουν και εκπρόσωποι των ΤΟΕΒ που δραστηριοποιούνται στα όρια ευθύνης των αντίστοιχων Δήμων, για να ενημερώσουν σχετικά με την καλή λειτουργία των εγχειροβελτιωτικών έργων αρμοδιότητάς τους (στραγγιστικά δίκτυα, στραγγιστικοί τάφροι, αρδευτικά και στραγγιστικά αντλιοστάσια, κλπ).

Οι αποφάσεις και τα πρακτικά των ΣΤΟ να διαβιβαστούν άμεσα, με ευθύνη των Γραφείων Πολιτικής Προστασίας των Δήμων, στη Δ/ση Πολιτικής Προστασίας της οικείας Περιφέρειας και στη Δ/ση Πολιτικής Προστασίας της οικείας Αποκεντρωμένης Διοίκησης, για την ενημέρωση του Περιφερειάρχη και του ασκούντος καθήκοντα Γενικού Γραμματέα της Αποκεντρωμένης Διοίκησης, αντίστοιχα.

### 2.2.4. Ενημέρωση κοινού για τη λήψη μέτρων αυτοπροστασίας από τον κίνδυνο των πλημμυρών

Η ενημέρωση του κοινού για τη λήψη μέτρων αυτοπροστασίας από κινδύνους που προέρχονται από έντονες βροχοπτώσεις και πλημμύρες, γίνεται σε κεντρικό επίπεδο από τη Γενική Γραμματεία Πολιτικής Προστασίας (Ν. 3013/2002 - ΦΕΚ 102/Α'/2002).

Περαιτέρω ενημέρωση του κοινού, με βάση τις οδηγίες και το έντυπο και ηλεκτρονικό υλικό της Γενικής Γραμματείας Πολιτικής Προστασίας, αποτελεί υποχρέωση των Δ/σεων Πολιτικής Προστασίας των Αποκεντρωμένων Διοικήσεων και των Περιφερειών (συμπεριλαμβανομένων και των Τμημάτων Πολιτικής Προστασίας των οικείων Περιφερειακών Ενοτήτων), καθώς και των Γραφείων Πολιτικής Προστασίας των Δήμων. Στη διανομή του έντυπου ενημερωτικού υλικού μπορεί να συμμετέχουν και εθελοντικές οργανώσεις που είναι ενταγμένες στο μητρώο της Γενικής Γραμματείας Πολιτικής Προστασίας. Το ενημερωτικό υλικό σε ηλεκτρονική μορφή διατίθεται μέσω της ιστοσελίδας της Γενικής Γραμματείας Πολιτικής Προστασίας ([www.civilprotection.gr](http://www.civilprotection.gr)) και δύναται να αναρτηθεί στις οικείες ιστοσελίδες με σκοπό την ευρύτερη διάδοσή του.

Ειδικότερη ενημέρωση των αγροτών και κτηνοτρόφων σε επίπεδο νομού, με βάση τις τοπικές ιδιαιτερότητες και για την προστασία γεωργικών και κτηνοτροφικών εκμεταλλεύσεών τους, γίνεται από τις αρμόδιες Διευθύνσεις Αγροτικής Οικονομίας των Περιφερειών και τις Διευθύνσεις Αγροτικής Οικονομίας και Κτηνιατρικής των οικείων Περιφερειακών Ενοτήτων, σε συνεργασία με τη Δ/ση Πολιτικής Προστασίας της οικείας Περιφέρειας.

### ΜΕΡΟΣ ΤΡΙΤΟ – ΑΥΞΗΜΕΝΗ ΕΤΟΙΜΟΤΗΤΑ

Η αυξημένη ετοιμότητα των φορέων για την αντιμετώπιση εκτάκτων αναγκών λόγω πλημμυρικών φαινομένων θα πρέπει να βασίζεται στις καθημερινές προγνώσεις των καιρικών φαινομένων.

Επίσημος φορέας πρόγνωσης καιρικών φαινομένων, όπως έντονων βροχοπτώσεων, ισχυρών καταιγίδων κτλ., είναι η Εθνική Μετεωρολογική Υπηρεσία (Ε.Μ.Υ.) (ΠΔ 161/1997, ΦΕΚ 142/Α΄/1997).

Οι αρμόδιες οργανικές μονάδες των φορέων υλοποίησης έργων και δράσεων αντιμετώπισης εκτάκτων αναγκών λόγω πλημμυρικών φαινομένων οφείλουν να ενημερώνονται σε καθημερινή βάση για την εξέλιξη των καιρικών φαινομένων σύμφωνα με τις επίσημες προγνώσεις της Εθνικής Μετεωρολογικής Υπηρεσίας, όπως αυτές δημοσιεύονται και στην ιστοσελίδα της Εθνικής Μετεωρολογικής Υπηρεσίας (<http://www.emy.gr>).

Επίσης, η ΕΜΥ εκτός των καθημερινών δελτίων πρόγνωσης καιρού εκδίδει και Έκτακτα Δελτία Επιδείνωσης Καιρού (ΕΔΕΚ) και Έκτακτα Δελτία Πρόγνωσης Επικίνδυνων Καιρικών Φαινομένων (ΕΔΠΕΚΦ), τα οποία προσδιορίζουν χωρικά και χρονικά την εξέλιξη των καιρικών φαινομένων (υπ' αριθμ' Φ 595/ΑΔ. 741/Σ. 143/1-2-2010 έγγραφο της ΕΜΥ)<sup>16</sup>.

Τα ανωτέρω έκτακτα δελτία της ΕΜΥ αποτελούν πληροφορία με βαρύνουσα σημασία για την ετοιμότητα των φορέων. Τα επίπεδα ετοιμότητας καθορίζονται από τον αντίστοιχο σχεδιασμό τους.

Τα Έκτακτα Δελτία Επιδείνωσης Καιρού (ΕΔΕΚ) και τα Έκτακτα Δελτία Πρόγνωσης Επικίνδυνων Καιρικών Φαινομένων (ΕΔΠΕΚΦ), που εκδίδονται από την ΕΜΥ και αποστέλλονται στο Κέντρο Επιχειρήσεων της Γενικής Γραμματείας Πολιτικής Προστασίας (ΚΕΠΠ/ΕΣΚΕ)<sup>17</sup> διαβιβάζονται με ιδιαίτερο προειδοποιητικό σήμα προς όλους τους εμπλεκόμενους φορείς, προκειμένου να τεθούν σε κατάσταση αυξημένης ετοιμότητας για την αντιμετώπιση εκτάκτων αναγκών λόγω πρόβλεψης επικίνδυνων καιρικών φαινομένων, όπως οι έντονες βροχοπτώσεις, καταιγίδες, κλπ.

Στους αποδέκτες του ιδιαίτερου προειδοποιητικού σήματος από το ΚΕΠΠ/ΕΣΚΕ, με συνημμένα τα Έκτακτα Δελτία Επιδείνωσης Καιρού (ΕΔΕΚ) και τα Έκτακτα Δελτία Πρόγνωσης Επικίνδυνων Καιρικών Φαινομένων (ΕΔΠΕΚΦ), που εκδίδονται από την ΕΜΥ, συμπεριλαμβάνονται και φορείς που εμπλέκονται σε δράσεις λειτουργίας και συντήρησης του οδικού δικτύου, καθώς και φορείς παροχής συγκοινωνιακού έργου, λειτουργίας και συντήρησης δικτύων κοινής ωφέλειας κλπ, προκειμένου να δρομολογούν δράσεις που συνδέονται με την ετοιμότητά τους βάσει του αντίστοιχου σχεδιασμού τους.

Με βάση τα παραπάνω, το ΚΕΠΠ/ΕΣΚΕ οφείλει μετά από σχετική αλληλογραφία, να διαθέτει επικαιροποιημένο κατάλογο με αριθμούς FAX όλων των εμπλεκόμενων φορέων στους οποίους θα αποστέλλονται οι προγνώσεις επικίνδυνων καιρικών φαινομένων και προειδοποιήσεις, προκειμένου να ενημερώνονται.

Μετά την αποστολή των σχετικών προειδοποιήσεων του ΚΕΠΠ/ΕΣΚΕ προς τις Αποκεντρωμένες Διοικήσεις και τις Περιφέρειες για την εκδήλωση επικίνδυνων καιρικών φαινομένων, η περαιτέρω κοινοποίησή τους, μέσω FAX, προς τους υπεύθυνους Πολιτικής Προστασίας των Δήμων θα γίνεται με ευθύνη των Δ/σεων Πολιτικής Προστασίας των Αποκεντρωμένων Διοικήσεων μετά από σχετική συνεννόηση τους με τις Δ/σεις Πολιτικής Προστασίας των Περιφερειών, στα πλαίσια συνεργασίας τους για την άμεση αναμετάδοσή τους προς τους Δήμους.

<sup>16</sup> Σύμφωνα με το υπ' αριθμ' Φ 595/ΑΔ. 741/Σ. 143/1-2-2010 έγγραφο της ΕΜΥ, τα Έκτακτα Δελτία Πρόγνωσης Επικίνδυνων Καιρικών Φαινομένων (ΕΔΠΕΚΦ) εκδίδονται σε περίπτωση πρόβλεψης εκδήλωσης ή αιφνίδιας εκδήλωσης ενός ή περισσότερων επικίνδυνων καιρικών φαινομένων ενώ τα Έκτακτα Δελτία Επιδείνωσης Καιρού (ΕΔΕΚ) εκδίδονται σε περίπτωση πρόβλεψης επιδείνωσης ή μεταβολής του καιρού

<sup>17</sup> Με το άρθρο 68 του Ν.4249/2014, το Κέντρο Επιχειρήσεων Πολιτικής Προστασίας (ΚΕΠΠ) υπάγεται στο Ενιαίο Συντονιστικό Κέντρο Επιχειρήσεων (ΕΣΚΕ) του Πυροσβεστικού Σώματος. Η οργάνωση, διάρθρωση και λειτουργία του ΕΣΚΕ αναφέρονται στην ΥΑ 29310 οικ. Φ.109.1/27-06-2014 (ΦΕΚ 1869/Β΄/2014)

**Διάγραμμα 1.** Διάγραμμα ροής αποστολής των Έκτακτων Δελτίων της ΕΜΥ<sup>18</sup> και ιδιαίτερου προειδοποιητικού σήματος από το ΚΕΠΠ/ΕΣΚΕ

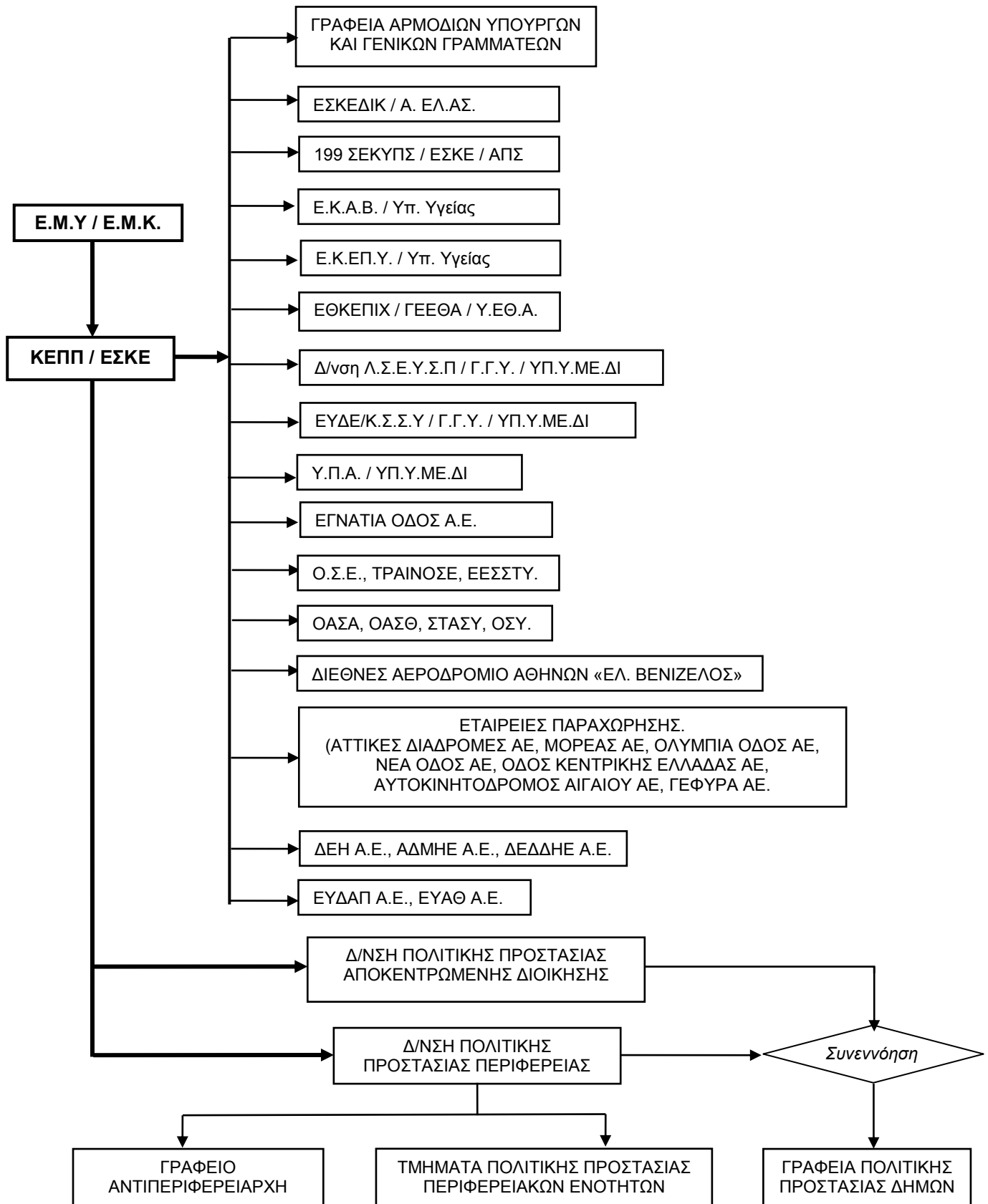

<sup>18</sup> Έκτακτα Δελτία Επιδείνωσης Καιρού (ΕΔΕΚ) και Έκτακτα Δελτία Πρόγνωσης Επικίνδυνων Καιρικών Φαινομένων (ΕΔΠΕΚΦ).

Νοείται ότι οι Δ/νσεις Πολιτικής Προστασίας των Περιφερειών και τα Γραφεία Πολιτικής Προστασίας των Δήμων που λαμβάνουν από το ΚΕΠΠ/ΕΣΚΕ τα ιδιαίτερα προειδοποιητικά σήματα, με συνημμένα τα Έκτακτα Δελτία Επιδείνωσης Καιρού (ΕΔΕΚ) και τα Έκτακτα Δελτία Πρόγνωσης Επικίνδυνων Καιρικών Φαινομένων (ΕΔΠΕΚΦ) που εκδίδονται από την ΕΜΥ, δύνανται μετά από πάγια εντολή των Περιφερειάρχων και Δημάρχων να ενημερώνουν τους υπεύθυνους των επιχειρησιακά εμπλεκόμενων οργανικών μονάδων των Περιφερειών και των Δήμων αντίστοιχα, προκειμένου να τεθούν σε ετοιμότητα πολιτικής προστασίας για την αντιμετώπιση εκτάκτων αναγκών από πλημμύρες, σύμφωνα με το σχεδιασμό τους.

Η δρομολόγηση της αποστολής του ανωτέρω ιδιαίτερου προειδοποιητικού σήματος από το ΚΕΠΠ/ΕΣΚΕ παρουσιάζεται αναλυτικά στο ανωτέρω **Διάγραμμα 1**.

Στις περιπτώσεις όπου η Εθνική Μετεωρολογική Υπηρεσία (Ε.Μ.Υ.) εκδίδει Έκτακτα Δελτία Επιδείνωσης Καιρού (ΕΔΕΚ) και Έκτακτα Δελτία Πρόγνωσης Επικίνδυνων Καιρικών Φαινομένων (ΕΔΠΕΚΦ), η Γενική Γραμματεία Πολιτικής Προστασίας εκδίδει δελτία τύπου τα οποία αποστέλλονται σε όλα τα Μέσα Μαζικής Ενημέρωσης και αναρτώνται στον δικτυακό της χώρο, με στόχο την ενημέρωση του κοινού για την εκδήλωση έντονων καιρικών φαινομένων και την παροχή ειδικότερων οδηγιών για τη λήψη μέτρων αυτοπροστασίας από ενδεχόμενους κινδύνους που προέρχονται από πλημμυρικά φαινόμενα ([www.civilprotection.gr](http://www.civilprotection.gr)).

## ΜΕΡΟΣ ΤΕΤΑΡΤΟ – ΑΝΤΙΜΕΤΩΠΙΣΗ

### 4.1 ΑΡΧΙΚΗ ΕΙΔΟΠΟΙΗΣΗ ΓΙΑ ΤΗΝ ΕΚΔΗΛΩΣΗ ΠΛΗΜΜΥΡΙΚΩΝ ΦΑΙΝΟΜΕΝΩΝ ΜΕ ΚΑΤΑΣΤΡΟΦΙΚΕΣ ΣΥΝΕΠΕΙΕΣ

Αρχική ειδοποίηση νοείται η επίσημη ενημέρωση των εμπλεκόμενων φορέων για την εκδήλωση πλημμύρας, τόσο σε τοπικό όσο και περιφερειακό και κεντρικό επίπεδο, από τους αρμόδιους προς τούτο φορείς.

Η αρχική ειδοποίηση για την εκδήλωση πλημμύρας έχει στόχο την άμεση συλλογή πληροφοριών μετά την εκδήλωση του φαινομένου, σχετικών με την επικρατούσα κατάσταση και τις επηρεαζόμενες περιοχές, καθώς και την ενημέρωση των άμεσα εμπλεκόμενων στη διαχείριση εκτάκτων αναγκών, τόσο σε τοπικό όσο και σε περιφερειακό και κεντρικό επίπεδο.

Οι αρμόδιες κατά τόπους υπηρεσίες της ΕΛ.ΑΣ. αποτελούν θεσμικά τον φορέα επίσημης ενημέρωσης του ΚΕΠΠ/ΕΣΚΕ και των εμπλεκόμενων φορέων για την επικρατούσα κατάσταση στην περιοχή ευθύνης τους μετά από την εκδήλωση πλημμυρικών φαινομένων, δεδομένου ότι λειτουργούν σε 24-ωρη βάση και κατά κανόνα είναι αυτές οι οποίες μπορούν άμεσα να συλλέξουν πληροφορίες για την επικρατούσα κατάσταση και την επηρεαζόμενη περιοχή (Παράρτημα Ε, Γενικό Σχέδιο Πολιτικής Προστασίας «Ξενοκράτης», ΥΑ 1299 10-04-2003 ΦΕΚ 423/ Β'/2003). Τη δράση μπορούν να υποστηρίξουν και οι αρμόδιες κατά τόπους υπηρεσίες του Π.Σ, οι οποίες επίσης λειτουργούν σε 24-ωρη βάση. Οι ανωτέρω υπηρεσίες ενημερώνουν άμεσα τις ανώτερες διοικητικές δομές τους, τα Αποκεντρωμένα Όργανα Πολιτικής Προστασίας (ασκών καθήκοντα Γενικού Γραμματέα Αποκεντρωμένης Διοίκησης, Περιφερειάρχη, Αντιπεριφερειάρχη και Δήμαρχος), καθώς και το ΚΕΠΠ/ΕΣΚΕ.

Με εντολή των Περιφερειάρχων και των Δημάρχων, κινητοποιούνται οι υπεύθυνοι των αρμόδιων υπηρεσιών της Περιφέρειας και του Δήμου στην πληγείσα περιοχή για την άμεση διαχείριση των συνεπειών και την παροχή βοήθειας στους πληγέντες.

Το ΚΕΠΠ/ΕΣΚΕ, μετά την πρώτη ενημέρωσή του για την εκδήλωση πλημμύρας, κυρίως από τις αρμόδιες υπηρεσίες της ΕΛ.ΑΣ. και του 199 ΣΕΚΥΠΣ/ΕΣΚΕ, επικοινωνεί με την Δ/ση Πολιτικής Προστασίας της Περιφέρειας και τα κατά τόπους Γραφεία Πολιτικής Προστασίας των Δήμων προκειμένου να συλλέξει περαιτέρω πληροφορίες για τις περιοχές που επλήγησαν και ενημερώνει τον Διοικητή Ε.Σ.Κ.Ε και τον Γενικό Γραμματέα Πολιτικής Προστασίας.

Οι κατά τόπους αρμόδιες υπηρεσίες της ΕΛ.ΑΣ., οι οποίες θεσμικά, όπως έχει ήδη αναφερθεί (ΥΑ 1299 10-04-2003, ΦΕΚ 423/Α'/2003), δια των αρμόδιων οργάνων τους συλλέγουν πληροφορίες σχετικές με τις επιπτώσεις που έχει προκαλέσει η πλημμύρα (ζημιές, θύματα, κτλ.), ενημερώνουν άμεσα:

- τους επιχειρησιακά εμπλεκόμενους φορείς σε τοπικό επίπεδο (Π.Σ., Ε.Κ.Α.Β., κλπ) για συμβάντα αρμοδιότητάς τους,
- τα Αποκεντρωμένα Όργανα Πολιτικής Προστασίας (ασκών καθήκοντα Γενικού Γραμματέα Αποκεντρωμένης Διοίκησης, Περιφερειάρχη, Αντιπεριφερειάρχη και Δήμαρχος),
- το ΚΕΠΠ/ΕΣΚΕ, τηλεφωνικώς και γραπτώς όταν αυτό είναι εφικτό (συνοπτική έγγραφη αναφορά: ΥΑ 1299 10-04-2003 - ΦΕΚ 423/Α'/2003).

Διευκρινίζεται, ότι η επίσημη ενημέρωση του κοινού για την επικρατούσα κατάσταση και την βατότητα του οδικού δικτύου από πλευράς πλημμυρικών φαινομένων, αποτελεί αρμοδιότητα των κατά τόπους υπευθύνων υπηρεσιών της ΕΛ.ΑΣ.

Η ανωτέρω ενημέρωση για την επικρατούσα κατάσταση και την βατότητα του οδικού δικτύου πραγματοποιείται κατά περίπτωση με την έκδοση δελτίων τύπου και ανακοινώσεων, με την μορφή προφορικών δηλώσεων και συνεντεύξεων καθώς και μέσω της ιστοσελίδας της ΕΛΑΣ ([www.astynomia.gr](http://www.astynomia.gr)).

Επίσης, η ΕΛ.ΑΣ., όταν αυτό απαιτείται και είναι εφικτό, δύναται με τα εναέρια μέσα που διαθέτει να πραγματοποιεί πτήσεις πάνω από τις πληγείσες περιοχές για την από αέρος συλλογή πληροφοριών σχετικά με τις επιπτώσεις της πλημμύρας και την επικρατούσα κατάσταση, με στόχο την ταχύτερη και πληρέστερη ενημέρωση της Κεντρικής Διοίκησης, στα πλαίσια εφαρμογής του εγκεκριμένου Ειδικού Σχεδίου Κινητοποίησης της ΕΛ.ΑΣ. για την αντιμετώπιση καταστροφών που προέρχονται από πλημμυρικά φαινόμενα (5301/4/16-λδ/20-06-2006 έγγραφο της ΕΛ.ΑΣ./Α.Ε.Α., 4096/12-07-2006 έγγραφό μας).

#### 4.2. ΕΜΠΛΟΚΗ ΦΟΡΕΩΝ ΣΤΗΝ ΑΝΤΙΜΕΤΩΠΙΣΗ ΕΚΤΑΚΤΩΝ ΑΝΑΓΚΩΝ ΚΑΙ ΣΤΗΝ ΑΜΕΣΗ/ΒΡΑΧΕΙΑ ΔΙΑΧΕΙΡΙΣΗ ΣΥΝΕΠΕΙΩΝ ΛΟΓΩ ΠΛΗΜΜΥΡΙΚΩΝ ΦΑΙΝΟΜΕΝΩΝ

Όλοι οι φορείς υπεύθυνοι για την αντιμετώπιση καταστάσεων έκτακτης ανάγκης λόγω πλημμυρών, λαμβάνοντας υπόψη την αρχική εκτίμηση των συνεπειών, αξιολογώντας τις πληροφορίες για την επικρατούσα κατάσταση, καθώς και τα πιθανά αιτήματα συνδρομής προς άλλους φορείς, εφαρμόζουν τα προβλεπόμενα από το σχεδιασμό τους μνημόνια ενεργειών και κλιμακώνουν την επιχειρησιακή τους δράση βάσει των αναγκών για την υλοποίηση των κύριων και υποστηρικτικών δράσεων αντιμετώπισης και αποκατάστασης των συνεπειών της καταστροφής.

Νοείται ότι το επίπεδο κλιμάκωσης των επιχειρήσεων δύναται να τροποποιηθεί όταν αυτό απαιτηθεί βάσει της αξιολόγησης των νεότερων δεδομένων που αφορούν στις επιπτώσεις του καταστροφικού φαινομένου. Κριτήρια κλιμάκωσης θεωρούνται:

- η αδυναμία αντιμετώπισης της καταστροφής από το κατώτερο διοικητικό επίπεδο λόγω ανεπάρκειας διατιθέμενων πόρων,
- η έκταση της καταστροφής, και
- το μέγεθος των απωλειών ή ζημιών (ένταση της καταστροφής).

Οι κατά τόπους αρμόδιες υπηρεσίες της ΕΛ.ΑΣ. με βάση την αρχική εκτίμηση των συνεπειών μετά την εκδήλωση πλημμυρών και σύμφωνα με τα προβλεπόμενα στο σχεδιασμό τους κινητοποιούν τους διαθέσιμους πόρους, αν αυτό απαιτηθεί, για τη λήψη μέτρων τροχαίας κίνησης για την διευκόλυνση της κίνησης των οχημάτων έκτακτης ανάγκης (ΠΣ, Ε.Κ.Α.Β., κλπ), καθώς και την επιτήρηση και την διακοπή κυκλοφορίας, ιδίως στα σημεία στα οποία το οδικό δίκτυο διασταυρώνεται με χειμάρρους χωρίς γέφυρα (Ιρλανδικές διαβάσεις), προς αποφυγή ατυχημάτων κατά τη διέλευση οχημάτων.

Σε περιπτώσεις που τμήμα του οδοστρώματος του οδικού δικτύου της χώρας έχει κατακλυστεί από πλημμυρικά ύδατα ή έχουν σημειωθεί φθορές ή ζημιές λόγω έντονων βροχοπτώσεων, οι κατά τόπους αρμόδιες υπηρεσίες Τροχαίας της ΕΛ.ΑΣ. υποχρεούνται να λάβουν άμεσα μέτρα τροχαίας κίνησης (προσωρινή σήμανση, εκτροπή κυκλοφορίας κτλ) ή και διακοπής της κυκλοφορίας προς αποφυγή ατυχημάτων και προς διευκόλυνση του έργου της αποκατάστασης, σύμφωνα με τις διατάξεις των άρθρ. 3, 4, 19 και 52 του Κώδικα Οδικής Κυκλοφορίας (Ν. 2696/23-4-99 - ΦΕΚ 57/Α'/1999, όπως έχει τροποποιηθεί και ισχύει).

Ειδικότερα, για τα τμήματα του οδικού δικτύου που εντάσσονται στο πρόγραμμα «Δρόμοι Ανάπτυξης» των έργων με Σύμβαση Παραχώρησης του ΥΠ.Υ.ΜΕ.ΔΙ., που έχουν κυρωθεί οι Συμβάσεις Παραχώρησής τους και έχουν παραδοθεί για λειτουργία, το ανωτέρω έργο της ΕΛ.ΑΣ. πραγματοποιείται σύμφωνα και με τα προβλεπόμενα στις σχετικές συμφωνίες αστυνόμευσης μεταξύ του Υπουργείου Εσωτερικών και Διοικητικής Ανασυγκρότησης και των παραχωρησιούχων εταιρειών.

Επίσης, ο έλεγχος της επικρατούσας κατάστασης για την καλή λειτουργία του έργου παραχώρησης (επιθεώρηση, επισήμανση και αντιμετώπιση έκτακτων συμβάντων, ενημέρωση των χρηστών, διαχείριση κυκλοφορίας, κλπ) πραγματοποιείται και με ευθύνη των παραχωρησιούχων εταιρειών στο οδικό δίκτυο αρμοδιότητάς τους, με άμεση ενημέρωση των κατά τόπους αρμόδιων υπηρεσιών της ΕΛ.ΑΣ.

Διευκρινίζεται ότι η αστυνόμευση του έργου παραχώρησης από τις αρμόδιες υπηρεσίες της ΕΛ.ΑΣ. είναι ανεξάρτητη από τον έλεγχο της επικρατούσας κατάστασης που πραγματοποιείται από τους παραχωρησιούχους και προβλέπεται στις σχετικές συμβάσεις παραχώρησης και εγχειρίδια λειτουργίας.

Επίσης διευκρινίζεται ότι σύμφωνα με την παρ. 2 του άρθρ. 52 του Κώδικα Οδικής Κυκλοφορίας (Ν. 2696/1999 – ΦΕΚ 57/Α'/1999) τα μέτρα απαγορεύσεων ή περιορισμών της κυκλοφορίας που αναφέρονται στη παρ. 1 του εν λόγω άρθρου, όπως αυτή τροποποιήθηκε με το άρθρ. 46, παρ. 1 του Ν. 3542/2007 (ΦΕΚ 50/Α'/2007), μπορεί να λαμβάνονται προσωρινά με απόφαση των κατά τόπους αρμοδίων υπηρεσιών Τροχαίας της ΕΛ.ΑΣ., όταν αυτό επιβάλλεται από ιδιαίτερους λόγους ασφαλείας ή σε έκτακτες περιπτώσεις για αντιμετώπιση προσωρινών καταστάσεων.

Επίσης, οι κατά τόπους αρμόδιες υπηρεσίες της ΕΛ.ΑΣ. στα πλαίσια των αρμοδιοτήτων τους και αν τούτο απαιτείται, προχωρούν στη λήψη μέτρων τάξης και ασφάλειας περιμετρικά των χώρων επιχειρήσεων του Π.Σ., καθώς και όπου αλλού απαιτείται η επιπρόσθετη λήψη μέτρων ασφαλείας για την διευκόλυνση του έργου των σωστικών συνεργείων και των συνεργείων αποκατάστασης, καθώς και για την προστασία της ζωής και της περιουσίας των



πολιτών. Σε περιπτώσεις που δεν επαρκούν τα διαθέσιμα μέσα του ΕΚΑΒ, οι κατά τόπους Αστυνομικές Αρχές δύναται να συνδράμουν στο έργο της μεταφοράς τραυματιών σε νοσηλευτικές μονάδες.

Ο συντονισμός των περιφερειακών Υπηρεσιών της ΕΛ.ΑΣ., όταν αυτό απαιτείται από την έκταση και την ένταση των φαινομένων, πραγματοποιείται από το Ενιαίο Συντονιστικό Κέντρο Επιχειρήσεων και Διαχείρισης Κρίσεων του Αρχηγείου της ΕΛ.ΑΣ. (ΠΔ 26/2011 – ΦΕΚ 75/Α'/2011).

Οι ανωτέρω δράσεις στους χώρους αρμοδιότητας του Λιμενικού Σώματος και Ελληνικής Ακτοφυλακής αποτελεί αρμοδιότητα των τοπικών Λιμενικών Αρχών (ΝΔ 444/1970 – ΦΕΚ 39/Α'/1970, ΠΔ 242/1999 – ΦΕΚ 202/Α'/1999).

Οι κατά τόπους Πυροσβεστικές Υπηρεσίες, μετά την εκδήλωση πλημμυρικού φαινομένου ενημερώνονται για συμβάντα αρμοδιότητάς τους (έρευνα και διάσωση στον χερσαίο χώρο, παροχή βοήθειας για την άντληση υδάτων από κτήρια και κοπή δέντρων) από τις υπηρεσίες της ΕΛ.ΑΣ. ή και από άλλους φορείς και ιδιώτες και κινητοποιούνται σύμφωνα με τα προβλεπόμενα στα επιχειρησιακά τους σχέδια. Προβαίνουν σε αξιολόγηση και εκτίμηση των πληροφοριών από τον τόπο της καταστροφής, κλιμακώνουν τις δράσεις τους και αναλόγως της φύσης και της έκτασης των συμβάντων αρμοδιότητάς τους, αιτούνται μέσω του 199 ΣΕΚΥΠΣ/ΕΣΚΕ την ενίσχυση των δυνάμεών τους, καθώς και την υποστήριξη άλλων φορέων (ΕΛ.ΑΣ., Λ.Σ., ΕΚΑΒ, τεχνικές υπηρεσίες των Δήμων, κλπ) για την υλοποίηση των ανωτέρω δράσεων.

Η κινητοποίηση των υπηρεσιών του Πυροσβεστικού Σώματος για περιστατικά αρμοδιότητάς τους (έρευνα και διάσωση στον χερσαίο χώρο, παροχή βοήθειας για την άντληση υδάτων από κτήρια και κοπή δέντρων), αποφασίζεται από τα αρμόδια όργανα του ΠΣ σύμφωνα με τον επιχειρησιακό σχεδιασμό του. Στις ανωτέρω επιχειρήσεις, η Διοίκηση Έλεγχος & Συντονισμός των επιχειρήσεων γίνεται από τα αρμόδια όργανα του Πυροσβεστικού Σώματος, σύμφωνα με τον επιχειρησιακό του σχεδιασμό.

Οι υπηρεσίες του ΕΚΑΒ στις πληγείσες περιοχές, με βάση την ενημέρωση που έχουν από τις υπηρεσίες της ΕΛ.ΑΣ., του Π.Σ. ή και από άλλους φορείς και ιδιώτες, θέτουν σε ετοιμότητα τους διαθέσιμους πόρους τους, σύμφωνα με τα προβλεπόμενα στο σχεδιασμό τους, και κατευθύνουν το έργο τους σε συνεργασία με τους κατά τόπους διοικητές των υγειονομικών μονάδων και τις κατά τόπους διοικήσεις του Π.Σ. και της ΕΛ.ΑΣ.

Μετά την εκδήλωση πλημμυρών το Εθνικό Κέντρο Επιχειρήσεων Υγείας (Ε.Κ.ΕΠ.Υ), το οποίο υπάγεται απευθείας στον Υπουργό Υγείας, έχει την ευθύνη για τον γενικότερο συντονισμό των φορέων που έχουν την ευθύνη για την υλοποίηση δράσεων σχετικών με την αντιμετώπιση εκτάκτων καταστάσεων που αφορούν στην δημόσια υγεία. Ειδικότερα και όταν αυτό απαιτείται, παρακολουθεί την εφαρμογή δράσεων του Τομέα Υγείας βάσει του αντίστοιχου σχεδιασμού, για την αντιμετώπιση εκτάκτων αναγκών λόγω πλημμυρών, όπως ετοιμότητα και λειτουργία των νοσηλευτικών μονάδων για την υποδοχή τραυματιών/ασθενών, κάλυψη αυξημένων αναγκών σε φαρμακευτικό υλικό, ψυχοκοινωνική υποστήριξη στις πληγείσες περιοχές από κλιμάκια του ΕΚΚΑ, επιδημιολογική επιτήρηση από κλιμάκια του ΚΕΕΛΠΝΟ, έλεγχοι Δημόσιας Υγείας (Υδατος, Υγιεινής χώρου φύλαξης τροφίμων) κλπ. (Ν.3370/05, ΦΕΚ 176/Α'/2005 – Ν. 3527/07, ΦΕΚ 25/Α'/2007).

Οι Διευθυντές σχολικών μονάδων Α/θμιας και Β/θμιας Εκπαίδευσης (δημοσίων και ιδιωτικών), μετά την εκδήλωση πλημμυρικών φαινομένων πλησίον ή εντός των σχολικών μονάδων και εφόσον οι σχολικές μονάδες βρίσκονται σε λειτουργία, φροντίζουν, κατά την κρίση τους και βάσει του σχεδιασμού τους, οι μαθητές και το προσωπικό να παραμείνουν συγκεντρωμένοι σε ασφαλή χώρο εντός των σχολικών συγκροτημάτων και ενημερώνουν τις τοπικές αρχές (Π.Υ., ΕΛ.ΑΣ, Γραφείο Πολιτικής Προστασίας οικείου Δήμου), για άμεση συνδρομή στο έργο της ασφαλούς αποχώρησης των μαθητών από το σχολικό συγκρότημα και την εν συνεχεία παραλαβή των μαθητών με ασφάλεια από τους γονείς ή τους κηδεμόνες τους.

#### **4.2.1 Εμπλοκή Δήμων στην άμεση αντιμετώπιση εκτάκτων αναγκών και στην άμεση/βραχεία διαχείριση συνεπειών λόγω πλημμυρικών φαινομένων**

Οι Δήμαρχοι, στα πλαίσια του συντονιστικού τους ρόλου, για την διάθεση του απαραίτητου δυναμικού και μέσων εντός των διοικητικών τους ορίων για την αντιμετώπιση εκτάκτων αναγκών που μπορεί να προκύψουν από πλημμύρες (Ν. 3013/2002 – ΦΕΚ 102/Α'/2002), κατά κανόνα δρομολογούν άμεσα δράσεις που συνδέονται με:

- την συλλογή πληροφοριών και εκτίμηση των επιπτώσεων των καταστροφών λόγω πλημμυρών, με στόχο την ορθολογική διαχείριση των πόρων και την ιεράρχηση των δράσεων πολιτικής προστασίας,

- τη διασφάλιση λειτουργίας των υπηρεσιών του Δήμου μετά την εκδήλωση του καταστροφικού φαινομένου και την εξασφάλιση της επικοινωνίας με τους λοιπούς επιχειρησιακά εμπλεκόμενους φορείς,
- τον έλεγχο υποδομών και τεχνικών έργων αρμοδιότητάς τους για τη διαπίστωση ζημιών που προκλήθηκαν από πλημμύρες ή άλλα επαγόμενα των πλημμυρών φαινόμενα (κατολισθήσεις, κλπ) και αποκατάσταση της λειτουργίας τους,
- τον έλεγχο και αποκατάσταση της λειτουργίας των πάσης φύσης αντιπλημμυρικών έργων αρμοδιότητάς τους με στόχο την άμεση επαναλειτουργία τους (απόφραξη φραγμένων αγωγών ομβρίων υδάτων από φερτά υλικά, κλπ)
- την υποστήριξη του έργου των λοιπών επιχειρησιακά εμπλεκόμενων φορέων (Π.Σ., ΕΛ.ΑΣ. κλπ),
- παροχή βοήθειας στους πληγέντες - προσωρινή φιλοξενία των πολιτών που λόγω καταστροφής η διαμονή στις κατοικίες τους έχει καταστεί αδύνατη,
- την ενημέρωση του Περιφερειάρχη και του αρμόδιου Αντιπεριφερειάρχη.

Για την υλοποίηση των ανωτέρω δράσεων, οι Δήμαρχοι κινητοποιούν δια των Γραφείων Πολιτικής Προστασίας των Δήμων, το επιχειρησιακά εμπλεκόμενο δυναμικό και τα μέσα πολιτικής προστασίας του Δήμου, τα οποία έχουν ήδη τεθεί σε ετοιμότητα.

Μετά την εκδήλωση των πλημμυρικών φαινομένων, οι Δήμαρχοι εκτιμώντας τις επιπτώσεις, όπως αυτές διαμορφώνονται και από νεότερες πληροφορίες που ακολουθούν την εξέλιξη του καταστροφικού φαινομένου και λαμβάνοντας υπόψη και το καταγεγραμμένο ιστορικό εκδήλωσης πλημμυρών της πληγείσας περιοχής, συγκροτούν συνεργεία από υπαλλήλους του Δήμου (Τεχνικές Υπηρεσίες) προκειμένου να μεταβούν και να προβούν εντός της πληγείσας περιοχής σε έλεγχο καλής λειτουργίας των αντιπλημμυρικών έργων αρμοδιότητας συντήρησης του Δήμου, καθώς και σε άμεσο οπτικό έλεγχο λοιπών τεχνικών έργων και εγκαταστάσεων αρμοδιότητάς τους, για τη διαπίστωση τυχόν βλαβών και εκτίμηση του δυναμικού και των μέσων που απαιτούνται για την άμεση αποκατάσταση της λειτουργίας τους.

**Οι Δήμαρχοι**, σύμφωνα με τις ανωτέρω αναφορές ελέγχου που λαμβάνουν από την πληγείσα περιοχή για τις επιπτώσεις του καταστροφικού φαινομένου σε έργα και υποδομές αρμοδιότητας Δήμου και έχοντας υπόψη τυχόν αιτήματα συνδρομής προς υποστήριξη του έργου άλλων φορέων (Π.Σ., κλπ), προβαίνουν σε ιεράρχηση των συμβάντων και **συγκροτούν κατάλληλα συνεργεία για την άμεση αποκατάσταση της λειτουργίας τους**, όπως

- καθαρισμός εντός των πλημμυρισμένων περιοχών των εσχαρών των φρεατίων υδροσυλλογής στις οδούς αρμοδιότητάς τους και καθαρισμός λοιπών αντιπλημμυρικών έργων αρμοδιότητάς τους από φερτά υλικά λόγω των πλημμυρικών υδάτων, προς αποκατάσταση της λειτουργικότητάς τους
- αποκατάσταση βατότητας των αποκλεισμένων οδών αρμοδιότητάς τους με την απομάκρυνση φερτών υλικών και πλημμυρικών υδάτων από το οδόστρωμα και αποκατάσταση της οδικής κυκλοφορίας

Νοείται ότι κατά προτεραιότητα εξετάζονται αιτήματα παροχής βοήθειας στους πληγέντες, συνδρομής στο έργο διάσωσης και απεγκλωβισμού όπως και η διάνοιξη αποκλεισμένων δρόμων αρμοδιότητας των Δήμων για τη διευκόλυνση της κίνησης των οχημάτων των σωστικών συνεργείων προς και από την πληγείσα περιοχή, τις νοσοκομειακές μονάδες, κλπ.

Σε περιπτώσεις που το δυναμικό και τα μέσα του Δήμου δεν επαρκούν για την άμεση διαχείριση των συνεπειών λόγω πλημμυρών, ο Δήμαρχος δύναται να αιτηθεί συνδρομή από άλλους όμορους Δήμους ή την οικεία Περιφέρεια.

Για τα πάσης φύσεως αντιπλημμυρικά έργα αρμοδιότητας του Δήμου το έργο της άμεσης αποκατάστασης της λειτουργίας τους υποστηρίζεται από το γραφείο Πολιτικής Προστασίας του Δήμου, το οποίο με εντολή Δημάρχου συντονίζει το έργο της διάθεσης δυναμικού και μέσων για την άμεση αποκατάσταση των ζημιών που προκλήθηκαν από την καταστροφή.

Πέραν των ανωτέρω, οι αρμόδιες υπηρεσίες των Δήμων σε συνεργασία με την Δ/νση Δημόσιας Υγείας της οικείας Περιφερειακής Ενότητας (Δ.ΥΓ2/49487/5-8-2011 έγγραφο του ΥΥΚΑ, Γ1δ/Γ.Π. οικ.59565/4-8-2015 Εγκύκλιο του Υπουργείου Υγείας) προβαίνουν άμεσα σε υγειονομικό έλεγχο λειτουργίας των συστημάτων ύδρευσης στις πληγείσες περιοχές, για τη διασφάλιση της ποιότητας του πόσιμου ύδατος. Σε περίπτωση που διαπιστωθούν φθορές ή βλάβες στο δίκτυο ύδρευσης αρμοδιότητάς τους, αυτές αντιμετωπίζονται άμεσα σύμφωνα και με τα προβλεπόμενα στην Γ1δ/Γ.Π. οικ.59565/4-8-2015 Εγκύκλιο του Υπουργείου Υγείας.

Επίσης, ο Δήμαρχος σε συνεργασία με την οικεία Περιφερειακή Διεύθυνση Πρωτοβάθμιας και Δευτεροβάθμιας Εκπαίδευσης και τον οικείο Περιφερειάρχη, και αν τούτο κρίνεται απαραίτητο, εκδίδει απόφαση διακοπής μαθημάτων, λόγω έκτακτων συνθηκών εντός των διοικητικών ορίων του Δήμου (αρθ. 94 παρ. 4.27 του Ν.3852/2010)

Σημειώνεται ότι η σύγκληση του Συντονιστικού Τοπικού Οργάνου (ΣΤΟ), σε περιπτώσεις εκτάκτων αναγκών που προκαλούνται από πλημμύρες, γίνεται για την υποβοήθηση του έργου που εμπίπτει στην αρμοδιότητα του Δημάρχου, όπως αυτό προβλέπεται και περιγράφεται στο άρθρ. 13 του Ν. 3013/2002.

#### **4.2.2 Εμπλοκή Περιφερειών στην άμεση αντιμετώπιση εκτάκτων αναγκών και στην άμεση/βραχεία διαχείριση συνεπειών λόγω πλημμυρικών φαινομένων**

Οι Περιφερειάρχες ή οι αρμόδιοι Αντιπεριφερειάρχες που ενεργούν σύμφωνα με τις οδηγίες και τις κατευθύνσεις που τους παρέχουν οι Περιφερειάρχες, στα πλαίσια του συντονιστικού τους ρόλου κατά κανόνα δρομολογούν άμεσα δράσεις που συνδέονται με:

- την συλλογή πληροφοριών και εκτίμηση των επιπτώσεων των καταστροφών λόγω πλημμυρών, με στόχο την ορθολογική διαχείριση των πόρων και την ιεράρχηση των δράσεων πολιτικής προστασίας,
- τη διασφάλιση λειτουργίας των υπηρεσιών της Περιφέρειας ή της Περιφερειακής Ενότητας μετά την εκδήλωση του καταστροφικού φαινομένου και την εξασφάλιση της επικοινωνίας με τους λοιπούς επιχειρησιακά εμπλεκόμενους φορείς,
- τον έλεγχο υποδομών και τεχνικών έργων αρμοδιότητάς τους για τη διαπίστωση ζημιών που προκλήθηκαν από πλημμύρες ή άλλα επαγόμενα των πλημμυρών φαινόμενα (κατολισθήσεις, κλπ) και αποκατάσταση της λειτουργίας τους,
- την υποστήριξη του έργου των λοιπών επιχειρησιακά εμπλεκόμενων φορέων (Π.Σ., ΕΛ.ΑΣ., Δήμοι, κλπ),
- τη συνδρομή στο έργο των Δήμων στην παροχή βοήθειας στους πληγέντες - προσωρινή φιλοξενία των πολιτών που λόγω καταστροφής η διαμονή στις κατοικίες τους έχει καταστεί αδύνατη
- την ενημέρωση του ασκούντος καθήκοντα Γενικού Γραμματέα Αποκεντρωμένης Διοίκησης

Για την υλοποίηση των ανωτέρω δράσεων, οι Περιφερειάρχες κινητοποιούν δια των Δ/σεων Πολιτικής Προστασίας, το επιχειρησιακά εμπλεκόμενο δυναμικό και τα μέσα πολιτικής προστασίας των Περιφερειών.

Μετά την εκδήλωση των πλημμυρικών φαινομένων, οι Περιφερειάρχες, εκτιμώντας τις επιπτώσεις, όπως αυτές διαμορφώνονται και από νεότερες πληροφορίες που ακολουθούν την εξέλιξη του καταστροφικού φαινομένου και λαμβάνοντας υπόψη και το καταγεγραμμένο ιστορικό εκδήλωσης πλημμυρών της πληγείσας περιοχής, δίνουν εντολή στους αρμόδιους Αντιπεριφερειάρχες για τη συγκρότηση συνεργείων από υπαλλήλους της Περιφέρειας και των οικείων Περιφερειακών Ενοτήτων (Δ/ση Τεχνικών Έργων, κλπ) προκειμένου να μεταβούν και να προβούν εντός της πληγείσας περιοχής σε έλεγχο καλής λειτουργίας των αντιπλημμυρικών έργων αρμοδιότητας συντήρησης της Περιφέρειας, καθώς και σε άμεσο οπτικό έλεγχο λοιπών τεχνικών έργων και εγκαταστάσεων αρμοδιότητάς τους, για τη διαπίστωση τυχόν βλαβών και εκτίμηση του δυναμικού και των μέσων που απαιτούνται για την άμεση αποκατάσταση της λειτουργίας τους.

**Οι Περιφερειάρχες**, σύμφωνα με τις ανωτέρω αναφορές ελέγχου που λαμβάνουν από την πληγείσα περιοχή για τις επιπτώσεις του καταστροφικού φαινομένου σε έργα και υποδομές αρμοδιότητας Περιφέρειας και έχοντας υπόψη τυχόν αιτήματα συνδρομής προς υποστήριξη του έργου άλλων φορέων (Π.Σ., Δήμοι, κλπ), προβαίνουν σε ιεράρχηση των συμβάντων και **δίνουν εντολή στους αρμόδιους Αντιπεριφερειάρχες για τη συγκρότηση κατάλληλων συνεργείων για την άμεση αποκατάσταση της λειτουργίας τους**, όπως

- αποκατάσταση βατότητας των αποκλεισμένων οδών αρμοδιότητάς τους με την απομάκρυνση φερτών υλικών και πλημμυρικών υδάτων από το οδόστρωμα και αποκατάσταση της οδικής κυκλοφορίας
- καθαρισμός αντιπλημμυρικών έργων αρμοδιότητάς τους από φερτά υλικά λόγω των πλημμυρικών υδάτων, προς αποκατάσταση της λειτουργικότητάς τους

Για τα πάσης φύσεως αντιπλημμυρικά έργα αρμοδιότητας Περιφέρειας το έργο της άμεσης αποκατάστασης της λειτουργίας τους υποστηρίζεται από τη Δ/ση Πολιτικής Προστασίας της Περιφέρειας και τα Τμήματα Πολιτικής Προστασίας των Περιφερειακών Ενοτήτων, τα οποία με εντολή Περιφερειάρχη ή του αρμόδιου Αντιπεριφερειάρχη συντονίζουν το έργο της διάθεσης δυναμικού και μέσων για την άμεση αποκατάσταση των ζημιών που προκλήθηκαν από την καταστροφή.

Νοείται ότι κατά προτεραιότητα εξετάζονται αιτήματα παροχής βοήθειας στους πληγέντες, συνδρομής στο έργο διάσωσης και απεγκλωβισμού, όπως και η διάνοιξη αποκλεισμένων δρόμων αρμοδιότητας των Περιφερειών για τη διευκόλυνση της κίνησης των οχημάτων των σωστικών συνεργείων προς και από την πληγείσα περιοχή, τις νοσοκομειακές μονάδες, κλπ.

Σε περιπτώσεις που το δυναμικό και τα μέσα της Περιφέρειας δεν επαρκούν για την άμεση διαχείριση των συνεπειών λόγω πλημμυρών, ο Περιφερειάρχης δύναται να αιτηθεί τη συνδρομή όμορων Περιφερειών (μετά από σχετική ενημέρωση), ή της οικείας Αποκεντρωμένης Διοίκησης.

Ο Περιφερειάρχης, σε περιπτώσεις τοπικών καταστροφών που προκαλούνται από πλημμύρες, εισηγείται στο Γενικό Γραμματέα Πολιτικής Προστασίας την έκδοση της απόφασης για την κήρυξη κατάστασης έκτακτης ανάγκης πολιτικής προστασίας (Ν.3013/2002, ΦΕΚ 102/Α'/2002 – ΑΠ 2442/16-4-2014 έγγραφό μας).

Επίσης, ο Περιφερειάρχης σε συνεργασία με την οικεία Περιφερειακή Διεύθυνση Πρωτοβάθμιας και Δευτεροβάθμιας Εκπαίδευσης και τις κατά τόπους Δημοτικές Αρχές, εκδίδει απόφαση διακοπής μαθημάτων λόγω έκτακτων συνθηκών στη χωρική αρμοδιότητα της περιφέρειας (αρθ. 186 του Ν3852/2010).)

Σημειώνεται ότι η σύγκληση του Συντονιστικού Οργάνου Πολιτικής Προστασίας (ΣΟΠΠ) των Περιφερειακών Ενοτήτων, σε περιπτώσεις εκτάκτων αναγκών που προκαλούνται από πλημμύρες, γίνεται για την υποβοήθηση του έργου που εμπίπτει στην αρμοδιότητα του Αντιπεριφερειάρχη (ΑΠ 6372/9-10-2014 έγγραφό μας).

#### **4.2.3 Εμπλοκή Αποκεντρωμένων Διοικήσεων στην άμεση αντιμετώπιση εκτάκτων αναγκών και στην άμεση/βραχεία διαχείριση συνεπειών λόγω πλημμυρικών φαινομένων**

Οι ασκούντες καθήκοντα Γενικών Γραμματέων Αποκεντρωμένων Διοικήσεων, στα πλαίσια του συντονιστικού τους ρόλου, για τη διάθεση του απαραίτητου δυναμικού και μέσων εντός των διοικητικών τους ορίων για την αντιμετώπιση εκτάκτων αναγκών που μπορεί να προκύψουν από πλημμύρες (Ν. 3013/2002 – ΦΕΚ 102/Α'/2002), κατά κανόνα δρομολογούν άμεσα δράσεις που συνδέονται με:

- τη διασφάλιση λειτουργίας των υπηρεσιών της Αποκεντρωμένης Διοίκησης μετά την εκδήλωση του καταστροφικού φαινομένου και την εξασφάλιση της επικοινωνίας με τους λοιπούς επιχειρησιακά εμπλεκόμενους φορείς,
- την περαιτέρω συλλογή πληροφοριών και εκτίμηση των επιπτώσεων των καταστροφών λόγω πλημμυρών, με στόχο την ορθολογική διαχείριση των πόρων και την ιεράρχηση των δράσεων πολιτικής προστασίας,
- την υποστήριξη του έργου των λοιπών επιχειρησιακά εμπλεκόμενων φορέων (Π.Σ., ΕΛ.ΑΣ., Περιφέρειες, Δήμοι, κλπ), και
- την ενημέρωση του ΚΕΠΠ/ΕΣΚΕ.

Για την υλοποίηση των ανωτέρω δράσεων, οι ασκούντες καθήκοντα Γενικών Γραμματέων Αποκεντρωμένων Διοικήσεων κινητοποιούν δια των Δ/σεων Πολιτικής Προστασίας, το επιχειρησιακά εμπλεκόμενο δυναμικό και τα μέσα πολιτικής προστασίας των Αποκεντρωμένων Διοικήσεων.

Ο ασκών καθήκοντα Γενικού Γραμματέα της Αποκεντρωμένης Διοίκησης εισηγείται στο Γενικό Γραμματέα Πολιτικής Προστασίας την έκδοση της απόφασης για την κήρυξη κατάστασης έκτακτης ανάγκης πολιτικής προστασίας, εφόσον συντρέχουν λόγοι.

Σε περιπτώσεις των τοπικών και περιφερειακών καταστροφών μεγάλης έντασης ο ασκών καθήκοντα Γενικού Γραμματέα της Αποκεντρωμένης Διοίκησης δύναται να αναλαμβάνει, εντός της χωρικής του αρμοδιότητας και εφόσον συντρέχουν λόγοι, το συντονισμό διάθεσης του απαραίτητου δυναμικού και μέσων για την αντιμετώπιση εκτάκτων αναγκών λόγω πλημμυρικών φαινομένων και τη διαχείριση των συνεπειών από την καταστροφή, κατόπιν σχετικής συνεννόησης με το Γενικό Γραμματέα Πολιτικής Προστασίας<sup>19</sup>.

#### **4.3. ΠΛΗΡΩΜΗ ΔΑΠΑΝΩΝ ΣΤΟ ΠΛΑΙΣΙΟ ΔΡΑΣΕΩΝ ΠΟΛΙΤΙΚΗΣ ΠΡΟΣΤΑΣΙΑΣ**

Αναφορικά με τις δαπάνες που σχετίζονται με την παροχή υπηρεσιών, στο πλαίσιο δράσεων πολιτικής προστασίας και ειδικότερα των μέτρων που λαμβάνονται για την αντιμετώπιση και αποκατάσταση καταστροφών σε επίπεδο Περιφέρειας, έχουν δοθεί οδηγίες και διευκρινίσεις από την 26η Δ/ση Συντονισμού & Ελέγχου Εφαρμογής

<sup>19</sup> κατ' εφαρμογή του άρθ. 1 παρ. 2 του Ν.2503/1997 σε συνδυασμό με τα άρθ. 10 και 11 του Ν.3013/2002 και το άρθ. 283 του Ν3852/2010.

Δημ/κών Διατάξεων της Γενικής Δ/σης Δημοσιονομικών Ελέγχων του Γενικού Λογιστηρίου του Κράτους (Α.Δ.Α. 7ΡΝΩΗ-ΨΟ2), οι οποίες έχουν κοινοποιηθεί με το υπ. αριθ. 4889/31-07-14 έγγραφο μας με θέμα «Πληρωμή δαπανών Πολιτικής Προστασίας»

Για το ίδιο ζήτημα σε επίπεδο Δήμου, συναφείς οδηγίες και απόψεις έχουν δοθεί από τη Δ/ση Συντονισμού & Ελέγχου Εφαρμογής Δημ/κών Διατάξεων της Γενικής Δ/σης Θησαυροφυλακίου και Δημοσίου Λογιστικού του Γενικού Λογιστηρίου του Κράτους καθώς και από τη Διεύθυνση Οικονομικών Τοπικής Αυτοδιοίκησης της Γεν. Δ/σης Οικ. Υπηρεσιών & Διοικητικής Υποστήριξης του Υπουργείου Εσωτερικών & Διοικητικής Ανασυγκρότησης, οι οποίες έχουν κοινοποιηθεί με τα υπ. 5412/11-08-2015 και 3472/04-06-2015 έγγραφα μας αντίστοιχα.

Επισημαίνεται ότι οι διατάξεις των Νόμων και των Π.Δ. που αναφέρονται στην παρ. 2.α. του σχετικού εγγράφου του Γενικού Λογιστηρίου του Κράτους καταργούνται σύμφωνα με το άρθρο 199 του Ν. 4281/2014 (ΦΕΚ 160 τ. Α). Σύμφωνα με το άρθρο 201 του Ν. 4281/2014, όπως τροποποιήθηκε με το άρθρο 37 του Ν.4320/2015 (ΦΕΚ 29 τ.Α), η ισχύς της κατάργησης μετατίθεται για τις 31-12-2015, ημερομηνία κατά την οποία αρχίζει η ισχύς των διατάξεων του Μέρους Β΄ του Ν. 4281/2014 (ΦΕΚ 160 τ. Α), εκτός αν ορίζεται άλλως στις επιμέρους διατάξεις αυτού. Για το ζήτημα αυτό το Γενικό Λογιστήριο του Κράτους έχει ενημερώσει σχετικά τις Υ.Δ.Ε. με το 2/20919/00/26-26-3-2015 έγγραφό του, καθώς και την υπηρεσία μας με το υπ. αρ. 2/21069/0026/30-03-2015 έγγραφό του.

Ειδικότερα, σύμφωνα με το άρθρ. 37 του Ν.4320/2015, οι παράγραφοι 1-11 του άρθρου 2 του Ν. 2286/1995 καταργούνται από 19-03-2015. Τέλος, τα άρθρα 1 έως και 108 και το άρθρο 110 του Ν. 2362/1996 (ΦΕΚ 247 τ.Α) καταργούνται με το Νόμο 4270/2014 (ΦΕΚ 143 τ.Α) από 1-01-2015.

#### 4.4 ΕΠΙΧΕΙΡΗΣΕΙΣ ΕΡΕΥΝΑΣ, ΔΙΑΣΩΣΗΣ

Οι επιχειρήσεις έρευνας και διάσωσης δρομολογούνται άμεσα μόλις οι σχετικές πληροφορίες που αφορούν πιθανούς εγκλωβισμούς ατόμων λόγω πλημμυρικών υδάτων, διακοπών ηλεκτρικού ρεύματος ή λόγω κατολισθητικών φαινομένων κλπ, διαβιβαστούν στις κατά τόπους αρμόδιες Πυροσβεστικές Υπηρεσίες. Κατά προτεραιότητα, αποτελεί υποχρέωση όλων των υπηρεσιών ή φορέων, οι οποίοι λαμβάνουν πρωτογενείς πληροφορίες σχετικές με εγκλωβισμούς ατόμων να ενημερώνουν άμεσα την αρμόδια κατά τόπους Υπηρεσία του Πυροσβεστικού Σώματος, το οποίο είναι θεσμικά αρμόδιο για έρευνα και διάσωση στο χερσαίο χώρο (άρθρο 2 του Ν. 3511/2006 - ΦΕΚ 258/Α΄/2006, όπως αυτό έχει τροποποιηθεί με το άρθρο 64 του Ν.4249/2014 - ΦΕΚ 73/Α΄/2014 ).

Ο επικεφαλής της κατά τόπου αρμόδιας Πυροσβεστικής Υπηρεσίας αξιολογεί τις σχετικές με έρευνα και διάσωση πληροφορίες και κινητοποιεί τους διαθέσιμους πόρους του για την άμεση μετάβασή τους στα σημεία των συμβάντων. Σύμφωνα με τις πληροφορίες που λαμβάνει από τα σημεία των συμβάντων προβαίνει σε ιεράρχηση αυτών και ενίσχυση των δυνάμεων, αν τούτο απαιτείται.

Οι Πυροσβεστικές δυνάμεις, ανάλογα με την έκταση και την εξέλιξη της καταστροφής, ενισχύονται σε προσωπικό και μέσα από όμορες Περιφερειακές Υπηρεσίες του Π.Σ. σύμφωνα με τον Κανονισμό Εσωτερικής Υπηρεσίας Πυροσβεστικού Σώματος (ΠΔ 210/1992, ΦΕΚ 99/Α΄/1992, όπως έχει τροποποιηθεί και ισχύει). Αν η κατάσταση το απαιτεί κινητοποιείται η ΕΜΑΚ. (ΠΔ 96/1987, ΦΕΚ 58/Α΄/1987 – ΠΔ 329/1993, ΦΕΚ 140/Α΄/1993 όπως έχει τροποποιηθεί και ισχύει - Έγγραφο Αρχηγείου ΠΣ ΑΠ 23964 Φ.159 ΠΣΕΑ 9/7/2004).

Η περιμετρική απομόνωση της πληγείσας περιοχής, όταν τούτο απαιτείται για την ευχερή και άμεση επέμβαση των συνεργείων διάσωσης, όπως επίσης η λήψη μέτρων τροχαίας κίνησης μέσα και περιμετρικά της πληγείσας περιοχής για τη διευκόλυνση της κίνησης των οχημάτων των συνεργείων βοήθειας αποτελεί αρμοδιότητα των υπηρεσιών της ΕΛ.ΑΣ (Έγγραφο ΕΛΑΣ 5301/4/16-ζ΄ 21/5/2004).

Η παροχή προνοσοκομειακής περίθαλψης και μεταφορά τραυματιών λόγω των πλημμυρών σε υγειονομικά κέντρα είναι αρμοδιότητα του Ε.Κ.Α.Β. (Ν. 1579/85, ΦΕΚ 217/Α΄/1985). Το παράρτημα του ΕΚΑΒ, που στα όρια ευθύνης της περιφέρειάς του έχουν δημιουργηθεί έκτακτες ανάγκες λόγω πλημμυρών, συνεργάζεται με τις μονάδες παροχής υπηρεσιών υγείας των νομών της περιφέρειάς του (Νοσοκομεία, Κέντρα Υγείας, Ιατρεία κ.λπ.) και είναι αποκλειστικά αρμόδιο να συντονίζει τη δράση και την κίνηση όλων των ασθενοφόρων αυτοκινήτων, των ειδικών κινητών μονάδων παροχής υπηρεσιών υγείας και των άλλων μέσων μεταφοράς και διακίνησης αρρώστων και εκτάκτων περιστατικών γενικά. Επίσης, διακινεί και διακομίζει στα νοσοκομεία εφημερίας και τις άλλες μονάδες παροχής περίθαλψης της περιφέρειάς του, κάθε έκτακτο περιστατικό καθώς και σε Νοσοκομεία άλλων περιφερειών, όταν τα νοσοκομεία της περιφέρειάς του δεν καλύπτουν τη συγκεκριμένη ανάγκη. Η διακομιδή εκτάκτων περιστατικών

από μία περιφέρεια σε άλλη γίνεται ύστερα από συνεννόηση των αρμοδίων υπηρεσιών των δύο αντιστοίχων ΕΚΑΒ και σε περίπτωση ανάγκης παρεμβαίνει συντονιστικά η αρμόδια Κεντρική Υπηρεσία του ΕΚΑΒ. Στην πρώτη γεωγραφική περιφέρεια, που περιλαμβάνει τους νομούς Αττικής, Βοιωτίας και Εύβοιας, τις αντίστοιχες αρμοδιότητες ασκεί η κεντρική Υπηρεσία του ΕΚΑΒ. (ΠΔ 376/1988, ΦΕΚ 169/Α'/1988).

Ο Πρόεδρος του Ε.Κ.Α.Β. μετά την ενημέρωσή του από τα κατά τόπους παραρτήματα του ΕΚΑΒ δύναται να ενεργοποιήσει την Ομάδα Διαχείρισης Κρίσεων (Ο.Δι.Κ.) του ΕΚΑΒ και να αποστείλει το Ειδικό Τμήμα Ιατρικής Καταστροφών (ΕΤΙΚ) στην πληγείσα περιοχή, αν τούτα απαιτούνται.

Το έργο της μεταφοράς τραυματιών προς τις νοσηλευτικές μονάδες δύναται να υποστηρίξουν, όπου αυτό απαιτείται, και οι κατά τόπους αστυνομικές αρχές σε συνεργασία με το τοπικό παράρτημα του ΕΚΑΒ.

Στις επιχειρήσεις έρευνας και διάσωσης επικεφαλής των επιχειρήσεων τίθεται αξιωματικός του ΠΣ, ο οποίος αξιολογώντας την κατάσταση από τον τόπο της καταστροφής δύναται να αιτηθεί τη συνδρομή και άλλων φορέων και υπηρεσιών για τη διευκόλυνση του έργου του. Ειδικότερα, ο εκάστοτε Επικεφαλής Αξιωματικός του Πυροσβεστικού Σώματος δύναται να αιτηθεί από:

- τις αρμόδιες υπηρεσίες του οικείου Δήμου ή Περιφέρειας τη διάνοιξη αποκλεισμένων δρόμων αρμοδιότητάς τους προς τα σημεία επεμβάσεων, τη διάθεση μηχανημάτων έργου, κλπ.,
- τον επικεφαλής της κατά τόπου αρμόδιας Αστυνομικής Αρχής την περιμετρική απομόνωση της περιοχής των επιχειρήσεων, τη λήψη μέτρων τροχαίας κίνησης για τη διευκόλυνση της κίνησης των οχημάτων παροχής βοήθειας προς και από την περιοχή των επιχειρήσεων και την άμεση μεταφορά τραυματισμένων σε νοσοκομεία σε περίπτωση που δεν επαρκούν τα διαθέσιμα μέσα του ΕΚΑΒ,
- τους αρμόδιους για τη λειτουργία δικτύων ύδρευσης (Δ.Ε.Υ.Α., ΕΥΔΑΠ, κλπ), ηλεκτροδότησης (ΔΕΔΔΗΕ, ΑΔΜΗΕ) και διανομής φυσικού αερίου (ΔΕΠΑ, ΔΕΣΦΑ, κλπ.) για τη διακοπή των δικτύων τους στην περιοχή επιχειρήσεων προς αποφυγή ατυχημάτων. Επίσης, όπου αυτό κρίνεται απαραίτητο, τεχνικός των ανωτέρω φορέων δύναται να βρίσκεται στο σημείο του συμβάντος για τεχνική υποστήριξη βάσει των αρμοδιοτήτων του,
- το τοπικό παράρτημα του ΕΚΑΒ για την προνοσοκομειακή περίθαλψη και διαμετακομιδή των τραυματιών σε υγειονομικά κέντρα.

Τα ανωτέρω αιτήματα προς συνδρομή του έργου του Πυροσβεστικού Σώματος, οφείλουν να τα εξετάζουν κατά προτεραιότητα οι αρμόδιοι φορείς.

#### **4.5 ΑΝΤΙΜΕΤΩΠΙΣΗ ΕΚΤΑΚΤΩΝ ΑΝΑΓΚΩΝ ΚΑΙ ΔΙΑΧΕΙΡΙΣΗ ΣΥΝΕΠΕΙΩΝ ΛΟΓΩ ΕΠΑΓΟΜΕΝΩΝ ΦΑΙΝΟΜΕΝΩΝ**

Η εκδήλωση ενός πλημμυρικού φαινομένου δύναται να προκαλέσει επαγόμενες φυσικές ή τεχνολογικές καταστροφές, όπως κατολισθητικά φαινόμενα, διαρροή επικίνδυνων υλικών, κλπ.

Σε αυτές τις περιπτώσεις, εφόσον εκδηλωθούν επαγόμενες των πλημμυρών καταστροφές, αξιολογούνται και αντιμετωπίζονται από τους κατά περίπτωση αρμόδιους φορείς, μετά από σχετική ενημέρωσή τους.

Ειδικότερα, στην περίπτωση που λόγω έντονων βροχοπτώσεων ή πλημμυρικών φαινομένων προκληθούν κατολισθητικά φαινόμενα, ενημερώνονται (κατά κανόνα από τις αρμόδιες κατά τόπους υπηρεσίες της ΕΛ.ΑΣ. ή το Γραφείο Πολιτικής Προστασίας του Δήμου) οι αρμόδιες Υπηρεσίες της οικείας Περιφέρειας (Δ/νσεις Τεχνικών Έργων, κλπ) για τη διενέργεια αυτοψίας και πρώτης εκτίμησης των επιπτώσεων. Ιδιαίτερη προσοχή θα πρέπει να δοθεί στην άμεση λήψη μέτρων, όπως την απομάκρυνση πολιτών, με στόχο την προστασία τους από πιθανή εκδήλωση νέων κατολισθήσεων στις ανωτέρω περιοχές εξαιτίας της εξέλιξης των έντονων βροχοπτώσεων ή των πλημμυρικών φαινομένων. Για την εκτίμηση της επικινδυνότητας του γεωλογικού φαινομένου μπορεί να ζητηθεί και η συνδρομή του Ινστιτούτου Γεωλογικών & Μεταλλευτικών Ερευνών (ΙΓΜΕ) ως τεχνικού συμβούλου, στο πλαίσιο εφαρμογής του Ν.272/1976 (ΦΕΚ 50/Α'/1976), όπως αυτός έχει τροποποιηθεί και ισχύει.

Επίσης, θα πρέπει να εξετασθεί κατά προτεραιότητα η άρση καταπτώσεων σε οδικούς άξονες, από και προς την πληγείσα από πλημμύρες περιοχή. Νοείται ότι η ανωτέρω ενέργεια έχει σαν άμεσο στόχο τη μερική άρση των καταπτώσεων για την προσωρινή διευκόλυνση της κυκλοφορίας οχημάτων έκτακτης ανάγκης (σωστικά συνεργεία, Π.Σ., ΕΛ.ΑΣ., ΕΚΑΒ, κλπ) και όχι κατ' ανάγκη την πλήρη αποκατάσταση της κυκλοφορίας.

Οι υπεύθυνοι λειτουργίας και συντήρησης τεχνικών έργων και υποδομών στην πληγείσα από πλημμύρες περιοχή (φράγματα, μονάδες παραγωγής ενέργειας, φυσικό αέριο, λιμάνια, γέφυρες, σήραγγες, οδικά και σιδηροδρομικά δίκτυα, δίκτυα τηλεπικοινωνιών, κτλ.) προβαίνουν αυτεπάγγελα και βάσει του κανονισμού

λειτουργίας και συντήρησης σε άμεσο έλεγχο των εγκαταστάσεών τους μετά από πλημμύρα για τη διασφάλιση της ομαλής λειτουργίας τους.

Σε περιπτώσεις που διαπιστωθούν βλάβες οι ανωτέρω υπεύθυνοι προχωρούν σε εκτίμηση της κατάστασης και όταν αυτό απαιτείται ενημερώνουν άμεσα τις αρμόδιες κατά τόπους υπηρεσίες του Π.Σ. και της ΕΛ.ΑΣ., καθώς και τα Αποκεντρωμένα Όργανα Πολιτικής Προστασίας.

Επίσης, οι υπεύθυνοι λειτουργίας και συντήρησης φραγμάτων, οφείλουν να ενημερώνουν άμεσα τα Αποκεντρωμένα Όργανα Πολιτικής Προστασίας και κατά τις τόπους υπηρεσίες της ΕΛ.ΑΣ. και του Π.Σ., σε περιπτώσεις εκφόρτισης της πλημμυρικής εισροής από τους υπερχειλιστές των εγκαταστάσεών τους.

#### **4.6 ΣΥΝΕΡΓΑΣΙΑ ΤΩΝ ΦΟΡΕΩΝ ΣΥΝΤΗΡΗΣΗΣ ΤΟΥ ΟΔΙΚΟΥ ΔΙΚΤΥΟΥ ΜΕ ΤΟΥΣ ΦΟΡΕΙΣ ΑΠΟΚΑΤΑΣΤΑΣΗΣ ΒΛΑΒΩΝ ΔΙΚΤΥΩΝ ΚΟΙΝΗΣ ΩΦΕΛΕΙΑΣ**

Η εκδήλωση πλημμυρικών φαινομένων δύναται να δημιουργήσει προβλήματα στην ομαλή λειτουργία των δικτύων κοινής ωφέλειας με δυσμενή αποτελέσματα στην καθημερινή ζωή των κατοίκων των πόλεων και της υπαίθρου (ηλεκτροδότηση, ύδρευση, κλπ).

Για τους λόγους αυτούς είναι σημαντικό όλοι οι φορείς λειτουργίας και συντήρησης δικτύων κοινής ωφέλειας (ΑΔΜΗΕ ΑΕ, ΔΕΔΔΗΕ ΑΕ, φορείς ύδρευσης, φορείς τηλεπικοινωνιών, κλπ) να εξασφαλίζουν την άμεση αποκατάσταση βλαβών που ενδέχεται να προκύψουν λόγω πλημμυρικών φαινομένων.

Στην προκειμένη περίπτωση, και όταν διαπιστωθεί βλάβη, σε περιοχές που σημειώνονται πλημμυρικά φαινόμενα, οι φορείς λειτουργίας και συντήρησης δικτύων κοινής ωφέλειας, κατά κανόνα επικοινωνούν άμεσα με την οικεία υπηρεσία τροχαίας της ΕΛ.ΑΣ. προκειμένου να ενημερωθούν σχετικά με την επικρατούσα κατάσταση και τη βατότητα του οδικού δικτύου προς τα σημεία των βλαβών.

Εν συνεχεία και εφόσον τα μέσα που διαθέτουν ή μισθώνουν οι φορείς λειτουργίας και συντήρησης δικτύων κοινής ωφέλειας δεν επιτρέπουν την οδική πρόσβασή τους στο σημείο της βλάβης, δύναται να ζητήσουν την συνδρομή των φορέων που έχουν την ευθύνη συντήρησης του οδικού δικτύου, εφόσον αυτοί διαθέτουν τα κατάλληλα μέσα, προκειμένου να αποκαταστήσουν ταχύτερα τις βλάβες στο δίκτυό τους.

#### **4.7 ΛΗΨΗ ΜΕΤΡΩΝ ΔΙΑΣΦΑΛΙΣΗΣ ΤΗΣ ΠΟΙΟΤΗΤΑΣ ΤΟΥ ΠΟΣΙΜΟΥ ΝΕΡΟΥ**

Για τη διασφάλιση της ποιότητας του πόσιμου νερού και της ποιότητας των τροφίμων σε περιπτώσεις φυσικών καταστροφών όπως οι πλημμύρες, το Υπουργείο Υγείας έχει εκδώσει την Γ1δ/Γ.Π.οικ.59565/4-08-2015 εγκύκλιο με θέμα «Λήψη μέτρων διασφάλισης της Δημόσιας Υγείας σε περιπτώσεις φυσικών καταστροφών (πυρκαγιές, σεισμοί, πλημμύρες κ.α.)» (ΑΔΑ: 6ΜΑΥ465ΦΥΟ-Φ25).

Ειδικότερα, σύμφωνα με την ανωτέρω εγκύκλιο (Γ1δ/Γ.Π.οικ.59565/4-08-2015 - ΑΔΑ: 6ΜΑΥ465ΦΥΟ-Φ25) για τη διασφάλιση της ποιότητας του πόσιμου νερού οι ΟΤΑ και οι φορείς ύδρευσης που είναι υπεύθυνοι για την παροχή υγιεινού πόσιμου νερού, σε συνεργασία με τις Δ/νσεις Δημόσιας Υγείας των Περιφερειών και άλλων συναρμόδιων φορέων, θα πρέπει να διενεργήσουν υγειονομικό έλεγχο λειτουργίας των συστημάτων ύδρευσης (γεώτρηση ή πηγή υδροληψίας, δεξαμενές, εγκαταστάσεις, δίκτυο διανομής) και αποχέτευσης, έτσι ώστε να διερευνηθεί η δημιουργία οποιασδήποτε διαρροής ή εισροής ξένων υλών στο δίκτυο που μπορεί να υποβαθμίσει την ποιότητα του πόσιμου νερού.

#### **4.8 ΑΙΤΗΜΑΤΑ ΣΥΝΔΡΟΜΗΣ – ΔΙΑΘΕΣΗ ΜΕΣΩΝ**

Αιτήματα συνδρομής που υποβάλλονται στο Κέντρο Επιχειρήσεων Πολιτικής Προστασίας (ΚΕΠΠ/ΕΣΚΕ) για την αντιμετώπιση εκτάκτων αναγκών και διαχείριση συνεπειών λόγω πλημμυρικών φαινομένων, αναλόγως του είδους των αιτούμενων πόρων, προωθούνται προς την οικεία Περιφέρεια (προκειμένου για διαθέσιμους πόρους της Περιφέρειας ή των οικείων Δήμων) ή/και προς τα Κέντρα Επιχειρήσεων των λοιπών επιχειρησιακά εμπλεκόμενων φορέων (ΕΛ.ΑΣ., ΛΣ-ΕΛΑΚΤ, ΕΚΕΠΥ, ΕΚΑΒ, ΔΕΔΔΗΕ, ΓΕΕΘΑ/ΕΘΚΕΠΙΧ, κλπ), σύμφωνα με τα οριζόμενα στο αρθ. 27, Ν. 3536/2007 ( ΦΕΚ 42/Α΄/2007).

Σε περιπτώσεις που οι πόροι (μηχανήματα έργου, φορτηγά, κλπ) που διαθέτει ένας Δήμος δεν επαρκούν για την άμεση αντιμετώπιση των εκτάκτων αναγκών και τη διαχείριση των συνεπειών λόγω πλημμυρικών φαινομένων, ο Δήμαρχος δύναται να αιτηθεί συνδρομή από όμορους Δήμους ή την οικεία Περιφέρεια με πόρους που έχουν άμεσα

διαθέσιμους. Αν οι διατιθέμενοι πόροι δεν επαρκούν, τότε ο Δήμαρχος δύναται να αιτηθεί τη διάθεση των επιπλέον πόρων μέσω του Κέντρου Επιχειρήσεων Πολιτικής Προστασίας (ΚΕΠΠ/ΕΣΚΕ), προκειμένου αυτοί να ανεβρεθούν από άλλους φορείς ή υπηρεσίες.

Ομοίως, στις περιπτώσεις τοπικών ή περιφερειακών καταστροφών μικρής έντασης που ο συντονισμός διάθεσης του απαραίτητου δυναμικού και μέσων γίνεται με ευθύνη του Περιφερειάρχη, ο Περιφερειάρχης ή ο αρμόδιος Αντιπεριφερειάρχης, δύναται να αιτηθεί συνδρομή από όμορους Δήμους ή Περιφέρειες με πόρους που έχουν άμεσα διαθέσιμους.

Αν οι διατιθέμενοι πόροι δεν επαρκούν, τότε ο Περιφερειάρχης ή ο αρμόδιος Αντιπεριφερειάρχης δύναται να αιτηθεί τη διάθεση των επιπλέον πόρων μέσω του Κέντρου Επιχειρήσεων Πολιτικής Προστασίας (ΚΕΠΠ/ΕΣΚΕ), προκειμένου αυτοί να ανεβρεθούν από άλλους φορείς ή υπηρεσίες.

Οι διατιθέμενοι πόροι με τους οποίους συνδράμουν οι όμοροι Δήμοι ή Περιφέρειες, καθώς και οι πόροι που διατίθενται μέσω του Κέντρου Επιχειρήσεων Πολιτικής Προστασίας (ΚΕΠΠ/ΕΣΚΕ), εντάσσονται επιχειρησιακά στον Δήμαρχο ή στον Περιφερειάρχη (ή στον αρμόδιο Αντιπεριφερειάρχη), ο οποίος έχει και την ευθύνη του συντονισμού για την αντιμετώπιση εκτάκτων αναγκών και διαχείριση των συνεπειών εντός των ορίων ευθύνης του (άρθρα 12, 13 του Ν.3013/2002, όπως αυτός έχει τροποποιηθεί από τον Ν. 4249/2014).

Το κόστος της προκύπτουσας δαπάνης στο πλαίσιο της διάθεσης πόρων για την αντιμετώπιση εκτάκτων αναγκών, καλύπτεται είτε από το φορέα διάθεσή τους, είτε από το φορέα υποδοχής τους ο οποίος και υπέβαλλε το αρχικό αίτημα. Νοείται ότι στην περίπτωση που ο φορέας διάθεσης των πόρων αξιώνει την καταβολή του κόστους της ανωτέρω δαπάνης από τον φορέα υποδοχής, θα πρέπει να έχει προηγηθεί σχετική ενημέρωση και αποδοχή του κόστους από τον φορέα υποδοχής.

Εν συνεχεία και προς υποβοήθηση του έργου του Δημάρχου, του Περιφερειάρχη ή του αρμόδιου Αντιπεριφερειάρχη στην διάθεση των επιπλέον των διατιθέμενων υπό κανονικές συνθήκες πόρων για την αντιμετώπιση και αποκατάσταση της καταστροφής (μισθώσεις μηχανημάτων, προμήθειες υλικών, κλπ), ο Γενικός Γραμματέας Πολιτικής Προστασίας δύναται, κατόπιν σχετικού αιτήματος από τον οικείο Περιφερειάρχη ή τον ασκούντα καθήκοντα Γενικού Γραμματέα της οικείας Αποκεντρωμένης Διοίκησης, να κηρύξει την περιοχή σε κατάσταση έκτακτης ανάγκης πολιτικής προστασίας (άρθρα 2 και 8 του Ν.3013/2002, όπως αυτός έχει τροποποιηθεί από τον Ν. 4249/14)

Πλέον των ανωτέρω και σε περιπτώσεις γενικών καταστροφών, περιφερειακών και τοπικών μεγάλης έντασης ή καταστροφών εξειδικευμένου χαρακτήρα, καθώς και σε περίπτωση κατάστασης έκτακτης ανάγκης, εντάσσονται στις δυνάμεις της Πολιτικής Προστασίας, με απόφαση του Γενικού Γραμματέα Πολιτικής Προστασίας ή του εξουσιοδοτημένου ασκούντα καθήκοντα Γενικού Γραμματέα της Αποκεντρωμένης Διοίκησης ή του εξουσιοδοτημένου Περιφερειάρχη, πολίτες με ειδικές γνώσεις και εμπειρία, καθώς και πάσης φύσεως μέσα που ανήκουν σε φυσικά και νομικά πρόσωπα με τους αντίστοιχους χειριστές τους, εφόσον τούτο κρίνεται αναγκαίο για την αντιμετώπιση των καταστροφών (άρθρο 3 παρ. 2α του Ν.3013/2002, όπως αυτό έχει τροποποιηθεί από τον Ν. 4249/14).

Η διαδικασία και το ύψος της καταβαλλόμενης αποζημίωσης, για τη χρήση των μέσων και την απασχόληση των πολιτών και των χειριστών των μέσων καθορίζεται με κοινές αποφάσεις των Υπουργών Οικονομικών και Εσωτερικών και Διοικητικής Ανασυγκρότησης (άρθρο 3 παρ. 2β του Ν3013/2002, όπως αυτό έχει τροποποιηθεί από τον Ν. 4249/14).

Θέματα που αφορούν την επίταξη προσωπικών υπηρεσιών και επίταξη ακινήτων και κινητών πραγμάτων, ως μέτρα πολιτικής κινητοποίησης σε περίοδο ειρήνης για την αντιμετώπιση έκτακτης ανάγκης που δύναται να προκύψει λόγω πλημμυρικών φαινομένων, ρυθμίζονται στο άρθρ. 41 του Ν.3536/2007 (ΦΕΚ 42/Α΄/2007), όπως αυτό έχει τροποποιηθεί από το άρθρο 1 του Ν.4325/2015 (ΦΕΚ 47/Α΄/2015).

Τέλος, σε περιπτώσεις που λόγω των επιχειρησιακών τους αναγκών κρίνεται από τους εμπλεκόμενους φορείς σε επίπεδο Κεντρικής Διοίκησης ότι το δυναμικό και τα μέσα για την αντιμετώπιση εκτάκτων αναγκών και τη διαχείριση των συνεπειών λόγω πλημμυρικών φαινομένων σε εθνικό επίπεδο δεν επαρκούν, δύναται να υποβάλουν αίτημα διεθνούς συνδρομής στη Γενική Γραμματεία Πολιτικής Προστασίας, ως αρμόδια αρχή για τον συντονισμό παροχής βοήθειας από και προς άλλες χώρες (Ν. 3013/2002, Ν. 3536/2007).

Τα αιτήματα για διεθνή συνδρομή θα πρέπει να υποβάλλονται εγκαίρως δια του Κέντρου Επιχειρήσεων Πολιτικής Προστασίας (ΚΕΠΠ/ΕΣΚΕ) στη Γενική Γραμματεία Πολιτικής Προστασίας για τη διασφάλιση της καλύτερης



δυνατής αξιοποίησης των διατιθέμενων από άλλες χώρες δυναμικού και μέσων. Σημειώνουμε ότι στα αιτήματα θα πρέπει να περιγράφονται αναλυτικά τα αιτούμενα μέσα (τύπος, αριθμός) καθώς και ο επιχειρησιακός χώρος δράσης τους. Τα αιτούμενα μέσα, μετά την είσοδό τους στη χώρα, εντάσσονται στις δυνάμεις του αιτούντος, ο οποίος και αναλαμβάνει τον επιχειρησιακό συντονισμό τους.

#### **4.9 ΚΗΡΥΞΗ ΠΕΡΙΟΧΩΝ ΣΕ ΚΑΤΑΣΤΑΣΗ ΕΚΤΑΚΤΗΣ ΑΝΑΓΚΗΣ ΛΟΓΩ ΠΛΗΜΜΥΡΙΚΩΝ ΦΑΙΝΟΜΕΝΩΝ - ΣΥΝΤΟΝΙΣΜΟΣ ΦΟΡΕΩΝ**

Η κατάσταση έκτακτης ανάγκης πολιτικής προστασίας ορίζεται στο άρθρο 2 παρ. 4 του Ν.3013/2002. Αρμόδιο όργανο για την έκδοση της απόφασης κήρυξης μιας περιοχής σε κατάσταση έκτακτης ανάγκης πολιτικής προστασίας είναι ο Γενικός Γραμματέας Πολιτικής Προστασίας, σύμφωνα με το άρθρο 8 παρ. 1δ' του Ν.3013/2002.

Η απόφαση κήρυξης μιας περιοχής σε κατάσταση έκτακτης ανάγκης πολιτικής προστασίας συνδέεται με το συντονισμό του δυναμικού και των μέσων των Φορέων που επιχειρούν για την άμεση αντιμετώπιση εκτάκτων αναγκών και τη διαχείριση των συνεπειών λόγω πλημμυρικών φαινομένων, καθώς και με το μέγεθος της κινητοποίησης του δυναμικού και των μέσων που είναι πλέον του διατιθέμενου υπό κανονικές συνθήκες

Στις περιπτώσεις τοπικής καταστροφής μικρής έντασης ο Γενικός Γραμματέας Πολιτικής Προστασίας μπορεί να εξουσιοδοτεί τον ασκούντα καθήκοντα Γενικού Γραμματέα Αποκεντρωμένης Διοίκησης ή τον οικείο Περιφερειάρχη για την έκδοση των σχετικών αποφάσεων, σύμφωνα με άρθρο 8 παρ. 1δ' του Ν.3013/2002.

Διευκρινίζεται ότι η έκδοση αποφάσεων κήρυξης σε κατάσταση έκτακτης ανάγκης πολιτικής προστασίας από τον Περιφερειάρχη, προκειμένου για τοπικές καταστροφές μικρής έντασης, πραγματοποιείται σε κάθε περίπτωση μετά από σχετική εξουσιοδότηση του Γενικού Γραμματέα Πολιτικής Προστασίας.

Η ανωτέρω απαίτηση προκύπτει από το άρθ. 110 παρ 2γ του Ν.4249/2014, το οποίο αντικατέστησε το υπ' αριθμ. 5 εδάφιο της περίπτωσης θ' της παρ. ΙΙ του άρθρου 186 του Ν. 3852/2010, ως εξής: «Η έκδοση αποφάσεων κήρυξης κατάστασης έκτακτης ανάγκης, προκειμένου για τοπικές καταστροφές μικρής έντασης, ύστερα από εξουσιοδότηση του Γενικού Γραμματέα Πολιτικής Προστασίας σύμφωνα με το άρθρο 8 του ν. 3013/2002»

Επίσης, σύμφωνα με το άρθ. 3 του Ν.3013/2002 όπως αυτό τροποποιήθηκε με το άρθ. 110 του Ν.4249/2014, διευκρινίζεται ότι «η κήρυξη σε κατάσταση έκτακτης ανάγκης πολιτικής προστασίας από φυσικές, τεχνολογικές και λοιπές καταστροφές, αίρεται αυτοδικαίως με την πάροδο εξαμήνου, δύναται δε να ανανεώνεται με απόφαση του Γενικού Γραμματέα Πολιτικής Προστασίας, ύστερα από βεβαίωση των κατά περίπτωση αρμοδίων Αποκεντρωμένων Οργάνων Πολιτικής Προστασίας ότι εξακολουθούν να υφίστανται οι λόγοι κήρυξης, καθώς και με ειδική αιτιολογία για τους λόγους για τους οποίους οι επιπτώσεις από τις καταστροφές δεν έχουν ακόμη αντιμετωπισθεί».

Δηλαδή, μετά την πάροδο εξαμήνου η απόφαση κήρυξης μιας περιοχής σε κατάσταση έκτακτης ανάγκης πολιτικής προστασίας δύναται να παραταθεί μόνο με νέα απόφαση του Γενικού Γραμματέα Πολιτικής Προστασίας.

Σε περιπτώσεις τοπικών καταστροφών μικρής έντασης, στις οποίες οι αποφάσεις κήρυξης έχουν εκδοθεί μετά από σχετική εξουσιοδότηση του Γενικού Γραμματέα Πολιτικής Προστασίας προς τους αρμόδιους Περιφερειάρχες ή ασκούντες καθήκοντα Γενικών Γραμματέων των Αποκεντρωμένων Διοικήσεων, η παράταση ισχύος των αποφάσεων κήρυξης γίνεται μόνο μετά από νέα σχετική εξουσιοδότηση του Γενικού Γραμματέα Πολιτικής Προστασίας προς τα ανωτέρω Αποκεντρωμένα Όργανα Πολιτικής Προστασίας.

**Οι αναγκαίες προϋποθέσεις για να αποφασίσει ο Γενικός Γραμματέας Πολιτικής Προστασίας την κήρυξη μιας περιοχής σε κατάσταση έκτακτης ανάγκης πολιτικής προστασίας ή να εξουσιοδοτήσει αρμοδίως τα Αποκεντρωμένα Όργανα Πολιτικής Προστασίας μετά από σχετική εισήγηση τους, αναφέρονται αναλυτικά στο 2442/16-4-2014 έγγραφό μας (ΑΔΑ: ΒΙΗΧΙ-Β02)**

Σε περιπτώσεις που η καταστροφή εκτείνεται σε περισσότερες από τρεις Περιφέρειες της χώρας ο Γενικός Γραμματέας Πολιτικής Προστασίας εισηγείται στον αρμόδιο Αναπληρωτή Υπουργό Εσωτερικών και Διοικητικής Ανασυγκρότησης το χαρακτηρισμό καταστροφής ως γενικής και την έκδοση της αντίστοιχης απόφασης για την κήρυξη κατάστασης έκτακτης ανάγκης Πολιτικής Προστασίας (αρθ.8, Ν.3013/2002).

Επίσης, σε περιπτώσεις γενικής, περιφερειακής ή τοπικής μεγάλης έντασης καταστροφής, ο Γενικός Γραμματέας Πολιτικής Προστασίας δύναται να συγκαλέσει, ή εισηγείται στον αρμόδιο Αναπληρωτή Υπουργό Εσωτερικών και Διοικητικής Ανασυγκρότησης να συγκαλέσει, το Κεντρικό Συντονιστικό Όργανο Πολιτικής Προστασίας (Κ.Σ.Ο.Π.Π.) για τον συντονισμό της διάθεσης ανθρώπινου δυναμικού και μέσων, καθώς και για την παροχή οδηγιών στους

πολίτες με στόχο την ελαχιστοποίηση των συνεπειών (αρθ. 5 του Ν.3013/2002, όπως αυτό τροποποιήθηκε με το άρθ. 112 του Ν4249/2014).

Για τις περιπτώσεις των τοπικών και περιφερειακών καταστροφών μεγάλης έντασης ο ασκών καθήκοντα Γενικού Γραμματέα Αποκεντρωμένης Διοίκησης, δύναται να αναλαμβάνει, εντός της χωρικής του αρμοδιότητας και εφόσον συντρέχουν λόγοι, το συντονισμό διάθεσης του απαραίτητου δυναμικού και μέσω για την αντιμετώπιση εκτάκτων αναγκών και τη διαχείριση των συνεπειών λόγω πλημμυρικών φαινομένων, κατόπιν σχετικής συνεννόησης με το Γενικό Γραμματέα Πολιτικής Προστασίας.<sup>20</sup>

Διευκρινίζεται ότι η κήρυξη μιας περιοχής σε κατάσταση έκτακτης ανάγκης Πολιτικής Προστασίας, σύμφωνα με το άρθρο 8 παρ. 1δ' του Ν.3013/2002, δεν συνδέεται με την διαδικασία οριοθέτησης μιας περιοχής ως πληγείσας από πλημμύρες (πλημμυροπαθούς) και δεν αποτελεί προϋπόθεση για την ενεργοποίηση ειδικότερων νομοθετικών ρυθμίσεων σχετικών με την καταβολή αποζημιώσεων και δανείων σε πληγέντες. Η διαδικασία για την οριοθέτηση μιας περιοχής ως πληγείσας από πλημμύρες (πλημμυροπαθούς) δρομολογείται ανεξάρτητα και περιγράφεται αναλυτικά στο Πέμπτο Μέρος του παρόντος.

#### 4.10. ΟΡΓΑΝΩΜΕΝΗ ΑΠΟΜΑΚΡΥΝΣΗ ΠΟΛΙΤΩΝ ΛΟΓΩ ΠΛΗΜΜΥΡΙΚΩΝ ΦΑΙΝΟΜΕΝΩΝ

Σύμφωνα με το άρθρο 1 του Ν. 3013/2002, στο σκοπό της Πολιτικής Προστασίας περιλαμβάνεται και η προστασία της ζωής και της υγείας των πολιτών από φυσικές, τεχνολογικές και λοιπές καταστροφές.

Μεταξύ των δράσεων, που απαιτούνται για την προστασία της ζωής και της υγείας των πολιτών, είναι και η οργανωμένη απομάκρυνσή τους από την περιοχή που τεκμηριωμένα εκτιμάται ότι απειλείται από εξελισσόμενη ή επικείμενη καταστροφή.

Στα πλαίσια αυτά εκδόθηκε το άρθ. 18 του Ν.3613/2007 προκειμένου να υπάρξει θεσμοθετημένη διαδικασία στη λήψη της απόφασης που συνδέεται με την οργανωμένη απομάκρυνση των πολιτών από εξελισσόμενη ή επικείμενη καταστροφή.

Το 2014, μετά από σειρά ετών εφαρμογής των ανωτέρω, κρίθηκε αναγκαία η αναπροσαρμογή του άρθ. 18 του Ν.3613/2007 η οποία ενσωματώνει τις αλλαγές που έχουν επέλθει στις νέες διοικητικές δομές της χώρας από την εφαρμογή του Ν.3852/2010 (Πρόγραμμα Καλλικράτης).

Συγκεκριμένα, με το άρθρο 108 του Ν.4249/2014 αναφέρεται πλέον ρητά ότι:

- Η λήψη της απόφασης για την οργανωμένη απομάκρυνση των πολιτών αποτελεί ευθύνη των κατά τόπους Δημάρχων, οι οποίοι έχουν το συντονισμό του έργου πολιτικής προστασίας για την αντιμετώπιση της καταστροφής σε τοπικό επίπεδο.
- Όταν η εξελισσόμενη ή επικείμενη καταστροφή μπορεί να επηρεάσει πάνω από ένα Δήμο, η απόφαση λαμβάνεται από τον αρμόδιο Περιφερειάρχη, ο οποίος μπορεί να εξουσιοδοτήσει σχετικώς τον οικείο Αντιπεριφερειάρχη.
- Στις περιπτώσεις του άρθρου 2 παρ. 3 σε συνδυασμό με το άρθρο 8 παρ. 1 περιπτώσεις β', γ' και δ' του ν. 3013/2002 (Α' 102), όπως ισχύει, η ανωτέρω απόφαση λαμβάνεται από τον Γενικό Γραμματέα Πολιτικής Προστασίας ή από τον ασκούντα καθήκοντα Γενικού Γραμματέα της οικείας Αποκεντρωμένης Διοίκησης, κατόπιν σχετικής εξουσιοδότησης, και εκτελείται από τους αρμόδιους Περιφερειάρχες και Δημάρχους.
- Η λήψη της απόφασης βασίζεται στις εισηγήσεις των φορέων που κατά περίπτωση έχουν την ευθύνη περιορισμού των επιπτώσεων από την εξέλιξη της καταστροφής.

Στο πλαίσιο εφαρμογής των ανωτέρω διατάξεων και ειδικότερα στις περιπτώσεις των πλημμυρικών φαινομένων, κρίνεται σκόπιμο να επισημανθούν τα ακόλουθα θέματα:

- Η οργανωμένη απομάκρυνση πολιτών εξετάζεται ως μέτρο προληπτικής προστασίας τους, που πρέπει να δρομολογείται εγκαίρως (ενώ η καταστροφή βρίσκεται σε εξέλιξη) και κάτω από ορισμένες προϋποθέσεις και περιορισμούς, η εκτίμηση των οποίων μπορεί να γίνει μόνο σε τοπικό επίπεδο. Δηλαδή το μέτρο αυτό εφαρμόζεται σε περιπτώσεις που στις περιοχές που αναμένεται να πληγούν λόγω της εξέλιξης του καταστροφικού φαινομένου, ο κίνδυνος παραμονής των πολιτών σε οικισμούς, τμήματα πολεοδομικών

<sup>20</sup> κατ' εφαρμογή του άρθ. 1 παρ. 2 του Ν.2503/1997 σε συνδυασμό με τα άρθ. 10 και 11 του Ν.3013/2002 και το άρθ. 283 του Ν3852/2010.

συγκροτημάτων, κλπ, είναι μεγαλύτερος σε σχέση με τον κίνδυνο μετακίνησης, στον οποίο δύναται να εκτεθούν κατευθυνόμενοι προς ασφαλή χώρο<sup>21</sup>

- Η δράση της οργανωμένης απομάκρυνσης ως μέτρο που δρομολογείται για την προληπτική προστασία των πολιτών, έχει χαρακτήρα μη υποχρεωτικό, βασιζόμενη στην ενημέρωσή τους για τον κίνδυνο και τις πιθανές συνέπειες που έχει η παραμονή τους στο χώρο για τον οποίο έχει ληφθεί η απόφαση της απομάκρυνσης.
- Η δράση της απομάκρυνσης πραγματοποιείται μόνον όταν εξασφαλίζεται εγκαίρως η καλή οργάνωση για την ασφαλή υλοποίησή της. Σε αντίθετη περίπτωση η δράση αυτή εύκολα μπορεί να προκαλέσει μεγαλύτερες συνέπειες - απώλειες και να μετατραπεί σε επιχείρηση διάσωσης, την ευθύνη της οποίας στο χερσαίο χώρο, έχει το Πυροσβεστικό Σώμα (παρ. β, του αρθ 1 του Ν3511/2006, όπως έχει τροποποιηθεί βάσει του άρθ. 63 του Ν.4249/2014 και ισχύει).

Ο κίνδυνος που διατρέχουν οι πολίτες εξαιτίας πλημμυρών προέρχεται κατά βάση:

- από την κατάκλυση κατοικημένων περιοχών από πλημμυρικά ύδατα (παράσυρση από πλημμυρικά ύδατα, ατυχήματα, εγκλωβισμοί, καταρρεύσεις κτιρίων, κλπ),
- από χημικούς ή λοιμογόνους παράγοντες επικινδύνους για την δημόσια υγεία οι οποίοι παρασύρθηκαν ή αναπύχθηκαν στα πλημμυρικά ύδατα, και
- από επαγόμενα κατολισθητικά φαινόμενα.

Συνεπώς, το σκεπτικό όλων των αποφάσεων για την οργανωμένη απομάκρυνση πολιτών εξ αιτίας πλημμυρών θα πρέπει να συνδέεται κατά βάση με τους ανωτέρω κινδύνους.

Στις περιπτώσεις πλημμυρικών φαινομένων αρμόδιοι να εισηγηθούν στα Όργανα Πολιτικής Προστασίας (Δήμαρχος, Περιφερειάρχης/Αντιπεριφερειάρχης, κλπ) τη λήψη της απόφασης για την οργανωμένη απομάκρυνση πολιτών, είναι οι κατά τόπους επικεφαλής προϊστάμενοι των αρμοδίων Δ/σεων Τεχνικών Έργων των Περιφερειών ή και των Περιφερειακών Ενοτήτων, στις περιπτώσεις όπου η εξέλιξη του καταστροφικού φαινομένου δύναται να ξεπεράσει την προστασία που παρέχουν τα αντιπλημμυρικά έργα αρμοδιότητάς τους σε κατοικημένες περιοχές, ή όποιος άλλος έχει την ευθύνη λειτουργίας και συντήρησης των αντιπλημμυρικών έργων στην περιοχή που εξελίσσεται η καταστροφή.

Στις περιπτώσεις κατολισθητικών φαινομένων σε κατοικημένες περιοχές αρμόδιοι να εισηγηθούν στα Όργανα Πολιτικής Προστασίας (Δήμαρχος, Περιφερειάρχης/Αντιπεριφερειάρχης, κλπ) τη λήψη της απόφασης για την οργανωμένη απομάκρυνση πολιτών, είναι οι κατά τόπους επικεφαλής προϊστάμενοι των αρμοδίων Δ/σεων Τεχνικών Έργων των Περιφερειών ή και των Περιφερειακών Ενοτήτων. Για την εκτίμηση της επικινδυνότητας του γεωλογικού φαινομένου μπορεί να ζητηθεί και η συνδρομή του Ινστιτούτου Γεωλογικών & Μεταλλευτικών Ερευνών (ΙΓΜΕ) ως τεχνικού συμβούλου, στο πλαίσιο εφαρμογής του Ν.272/1976 (ΦΕΚ 50/Α'/1976), όπως αυτός έχει τροποποιηθεί και ισχύει.

Στις περιπτώσεις που προκύπτουν ζητήματα δημόσιας υγείας λόγω πλημμυρικών φαινομένων, αρμόδιοι να εισηγηθούν στα Όργανα Πολιτικής Προστασίας (Δήμαρχος, Περιφερειάρχης/Αντιπεριφερειάρχης, κλπ) τη λήψη της απόφασης για την οργανωμένη απομάκρυνση πολιτών, είναι και οι κατά τόπους Προϊστάμενοι των Δ/σεων Δημόσιας Υγείας, εφόσον συντρέχουν λόγοι.

Σε όλες τις περιπτώσεις και εφόσον υπάρχει ιστορικό πλημμυρικών ή/και κατολισθητικών φαινομένων, αυτό μπορεί να αξιολογείται και να λαμβάνεται κατά περίπτωση υπόψη, δεδομένου του προληπτικού χαρακτήρα του μέτρου της οργανωμένης απομάκρυνσης πολιτών.

Η ανωτέρω σχετική αυτή διάταξη δεν έχει εφαρμογή όταν η ασφάλεια και η κατάσταση της υγείας των απόμυων, που ευρίσκονται εντός υποδομών ή εγκαταστάσεων φορέων, τελεί υπό την εποπτεία ή κατευθύνεται από ειδικότερες νομοθεσίες και η απομάκρυνση τους, για τους λόγους που αναφέρονται στην εν λόγω σχετική διάταξη, αποτελεί ευθύνη των διοικήσεων τους (εγκαταστάσεις Ενόπλων Δυνάμεων και Σωμάτων Ασφάλειας, Νοσηλευτικά Ιδρύματα, κλπ).

<sup>21</sup> Οι χώροι που επιλέγονται για να συγκεντρωθούν οι πολίτες που απομακρύνονται με οργανωμένο τρόπο πρέπει να εξασφαλίζουν εκ των προτέρων όλες τις προϋποθέσεις υγιεινής και ασφάλειας και να αποκλείουν το ενδεχόμενο της ανάγκης για εκ νέου απομάκρυνσή τους από το χώρο ή τους χώρους αυτούς. Διευκρινίζεται ότι οι προϋποθέσεις υγιεινής και ασφάλειας των χώρων αυτών στις περιπτώσεις πλημμυρών δεν διαφοροποιούνται από αυτές που ισχύουν για τους λοιπούς χώρους συνάθροισης πολιτών, οι οποίες και δρομολογούνται από ειδικότερες νομοθεσίες.

Με δεδομένη τη δυσκολία λήψης και υλοποίησης τέτοιων αποφάσεων, οι κατά περίπτωση αρμόδιοι Δήμαρχοι, οι περιοχές των οποίων πλήττονται, όταν αυτό είναι εφικτό, μπορούν άμεσα να συγκαλούν το Συντονιστικό Τοπικό Όργανο (ΣΤΟ) προς υποβοήθηση του έργου τους και οι Αντιπεριφερειάρχες το Συντονιστικό Όργανο Πολιτικής Προστασίας (ΣΟΠΠ) της Περιφερειακής τους Ενότητας.

Επισημαίνεται ότι η εξασφάλιση μέσων για την μετακίνηση πολιτών, μπορεί να γίνει από φορείς του δημοσίου (ΕΛΑΣ, ΠΣ, Ένοπλες Δυνάμεις, κλπ), ή από φορείς του ιδιωτικού τομέα (κατά τόπους ΚΤΕΛ, κλπ). Στα πλαίσια αυτά, το γραφείο Πολιτικής Προστασίας του Δήμου ή η Δ/ση Πολιτικής Προστασίας της Περιφέρειας, θα πρέπει να γνωρίζει εκ των προτέρων (σε κατάσταση συνήθους ετοιμότητας), τα μέσα που μπορούν να διαθέσουν οι φορείς σε τοπικό επίπεδο, στην περίπτωση έκτακτης ανάγκης κατά την οποία υπάρχει το ενδεχόμενο υλοποίησης μιας τέτοιας δράσης. Επίσης θα πρέπει να γνωρίζουν τη διαδικασία διάθεσής τους, όταν πρόκειται για φορείς του δημοσίου, καθώς και τη διαδικασία διάθεσής τους, μέσω ενός μνημονίου συνεργασίας, όταν πρόκειται για φορείς του ιδιωτικού τομέα.

Η οργανωμένη απομάκρυνση των πολιτών, ως δράση Πολιτικής Προστασίας στην αντιμετώπιση εκτάκτων αναγκών από καταστροφές, υποστηρίζεται θεσμικά από την Ελληνική Αστυνομία και το Πυροσβεστικό Σώμα. (Ν. 2800/2000 - ΦΕΚ 41/Α'/2000, Ν. 3511/2006 – ΦΕΚ 258/Α'/2006, όπως έχουν τροποποιηθεί και ισχύουν, Ν.4249/2014 – ΦΕΚ 73/Α'/2014). Ειδικότερα, η Ελληνική Αστυνομία στα πλαίσια της αποστολής της (άρθρο 11 παρ.2 του Ν.4249/2014 – ΦΕΚ 73/Α'/2014), έχει σημαντικό ρόλο στην εκτέλεση της απόφασης για την απομάκρυνση πολιτών.

Θέματα που συνδέονται με τον εντοπισμό και ειδοποίηση των πολιτών για την απομάκρυνσή τους όταν έχει ληφθεί σχετική απόφαση, με την τήρηση της τάξης, με τη ρύθμιση της κυκλοφορίας κατά την απομάκρυνση, καθώς και πρόληψη και καταστολή τυχόν εγκλημάτων κατά της περιουσίας των πολιτών που απομακρύνονται από την περιοχή, αποτελούν αρμοδιότητα των κατά τόπους αρμόδιων υπηρεσιών της ΕΛ.ΑΣ.

Στις περιπτώσεις που η δράση αυτή, αφορά πολίτες που ανήκουν σε ευπαθείς ομάδες, ή περιλαμβάνει άτομα με προβλήματα υγείας, πρέπει εκ των προτέρων να εξασφαλίζεται, η παρουσία μονάδων του ΕΚΑΒ, για λόγους παροχής άμεσης προνοσοκομειακής ιατρικής βοήθειας, λόγω αρμοδιότητας (Ν. 1579/85 - ΦΕΚ 217/Α'/1985).

Τέλος, είναι απαραίτητο να αναφερθεί ότι η εξεύρεση μέσων μεταφοράς με την διαδικασία της επίταξης, δεν είναι άμεσα εφικτή, εάν δεν προηγηθεί σχετική απόφαση σύμφωνα με τα οριζόμενα στο αρθ. 41 του Ν. 3536/2007 (ΦΕΚ 42/Α'/2007), όπως αυτό έχει τροποποιηθεί από το άρθρο 1 του Ν.4325/2015 (ΦΕΚ 47/Α'/2015).

#### **4.11 ΑΜΕΣΗ ΧΑΡΤΟΓΡΑΦΗΣΗ ΠΛΗΓΕΙΣΑΣ ΠΕΡΙΟΧΗΣ ΣΕ ΠΕΡΙΠΤΩΣΕΙΣ ΜΕΓΑΛΩΝ ΚΑΤΑΣΤΡΟΦΩΝ**

Σε περιπτώσεις μεγάλων καταστροφών από πλημμύρες, η όσο το δυνατόν άμεση χαρτογράφηση της πληγείσας περιοχής, αποτυπώνει κατ' αρχήν την έκταση της καταστροφής και εν συνεχεία αποτελεί χρήσιμη πληροφορία για τον προσδιορισμό του μεγέθους της κινητοποίησης που απαιτείται από τους φορείς που εμπλέκονται σε δράσεις αντιμετώπισης εκτάκτων αναγκών και διαχείρισης των συνεπειών από την εκδήλωσή τους.

Επίσης αποτελεί χρήσιμη πληροφορία για τους φορείς που εμπλέκονται στο έργο της καταγραφής των ζημιών, της αποκατάστασης, καθώς και στον προγραμματισμό έργων και δράσεων που συνδέονται με νέους πιθανούς επαγόμενους κινδύνους.

Η Ευρωπαϊκή Ένωση, συμβάλλοντας στις προσπάθειες των κρατών μελών στην αντιμετώπιση καταστροφών, καθώς και στο έργο της αποκατάστασής τους, διαθέτει την υπηρεσία Copernicus Emergency Management Service / Mapping, η οποία παρέχει δυνατότητες άμεσης διάθεσης χαρτογραφικών προϊόντων που προκύπτουν από ανάλυση δορυφορικών εικόνων<sup>22</sup>, για περιοχές που έχουν πληγεί από μεγάλες καταστροφές.

Ως Εθνικό Σημείο Επαφής (National Focal Point) για την ενεργοποίηση της ανωτέρω υπηρεσίας από τη χώρα μας, έχει οριστεί η Δ/ση Σχεδιασμού και Αντιμετώπισης Εκτάκτων Αναγκών της ΓΓΠΠ (σχετική 8149/16-12-2014 Απόφαση του Γενικού Γραμματέα Πολιτικής Προστασίας - ΑΔΑ: ΩΘ0ΨΙ-ΛΧΦ).

Η ενεργοποίηση πραγματοποιείται κατόπιν σχετικής εντολής του Γενικού Γραμματέα Πολιτικής Προστασίας προς τη Δ/ση Σχεδιασμού και Αντιμετώπισης Εκτάκτων Αναγκών της ΓΓΠΠ, σε περιπτώσεις μεγάλων καταστροφών προς υποβοήθηση του έργου των εμπλεκόμενων φορέων.

<sup>22</sup> Επισημαίνεται ότι οι πρωτογενείς δορυφορικές εικόνες που απεικονίζονται ως υπόβαθρο στους χάρτες, δεν διατίθενται από την υπηρεσία Copernicus Emergency Management Service / Mapping.

Για τον αρχικό προσδιορισμό της πληγείσας περιοχής, στα πλαίσια υποβολής του αιτήματος ενεργοποίησης της υπηρεσίας, απαιτείται συνεργασία της Δ/σης Σχεδιασμού και Αντιμετώπισης Εκτάκτων Αναγκών της ΓΓΠΠ με τους κατά τόπους αρμόδιους φορείς.

Μετά την έγκριση του αιτήματος και την ενεργοποίηση της υπηρεσίας Copernicus Emergency Management Service/Mapping παράγεται σειρά διανυσματικών γεωχωρικών δεδομένων και χαρτογραφικών προϊόντων που απεικονίζουν την πληγείσα περιοχή όπως προκύπτει από ανάλυση δορυφορικών εικόνων<sup>23</sup>. Επίσης, παρέχεται η δυνατότητα παρακολούθησης του φαινομένου σε διαφορετικά χρονικά διαστήματα.

Επιπρόσθετα, με την χρήση των ανωτέρω γεωχωρικών διανυσματικών δεδομένων η Δ/ση Σχεδιασμού και Αντιμετώπισης Εκτάκτων Αναγκών της ΓΓΠΠ προχωρά, εφόσον απαιτείται, στην σύνταξη θεματικών χαρτών με επιπλέον γεωγραφικές πληροφορίες, τους οποίους διαθέτει άμεσα, μαζί με τα προϊόντα του προγράμματος Copernicus/Emergency Management Service /Mapping, προς περαιτέρω υποβολή του έργου των φορέων Πολιτικής Προστασίας.

Μετά την ενεργοποίηση της υπηρεσίας Copernicus Emergency Management Service/Mapping, η Δ/ση Σχεδιασμού και Αντιμετώπισης Εκτάκτων Αναγκών της ΓΓΠΠ ενημερώνει άμεσα όλους τους εμπλεκόμενους φορείς για την διαθεσιμότητα των δεδομένων, προς υποβολή του έργου τους.

Τα ανωτέρω δεδομένα και χάρτες διατίθενται δωρεάν και αποκλειστικά και μόνο για υπηρεσιακή χρήση με σκοπό την υποβολή του έργου του ενδιαφερόμενου φορέα.

Διευκρινίζεται ότι η περίμετρος της πληγείσας έκτασης, όπως έχει αποτυπωθεί μετά από ανάλυση δορυφορικών εικόνων, μέσω της υπηρεσίας Copernicus Emergency Management Service/Mapping, απεικονίζει την κατάσταση κατά την ημέρα και ώρα λήψης των εικόνων από τους δορυφόρους και σε καμία περίπτωση δεν είναι δεσμευτική και δεν υποκαθιστά την οριοθέτηση πληγείσας έκτασης από τους αρμόδιους φορείς και υπηρεσίες με βάση το ισχύον θεσμικό πλαίσιο.

#### 4.12. ΕΘΕΛΟΝΤΙΚΕΣ ΟΡΓΑΝΩΣΕΙΣ

Βάσει του άρθρου 119 παρ.2 του Ν.4249/2014, οι ενταγμένες Εθελοντικές Οργανώσεις Πολιτικής Προστασίας παραμένουν στο καθεστώς που ίσχυε έως ότου ολοκληρωθεί η πιστοποίηση και ένταξη στο Μητρώο Εθελοντών με τη διαδικασία και μέσα στις προθεσμίες που προβλέπονται στις παρ. 3 και 4 του ίδιου άρθρου.

Ός εκ τούτου, οι εθελοντικές οργανώσεις που είναι ενταγμένες στο μητρώο της Γενικής Γραμματείας Πολιτικής Προστασίας διέπονται από τα προβλεπόμενα στο Ν.3013/2002 και σε περιπτώσεις εκτάκτων αναγκών που προκαλούνται από πλημμυρικά φαινόμενα μπορούν να αναλαμβάνουν δράσεις πολιτικής προστασίας προς υποβολή του έργου των Περιφερειών και των Δήμων.

Τονίζεται ότι οι δράσεις των εθελοντικών οργανώσεων που είναι ενταγμένες στο μητρώο της Γενικής Γραμματείας Πολιτικής Προστασίας καθορίζονται στην απόφαση ένταξής τους και ότι για να είναι ουσιαστική η προσφορά τους, πρέπει οι δράσεις που αναλαμβάνουν να αποτελούν μέρος των επιχειρησιακών αναγκών που καθορίζονται μέσα από τα Συντονιστικά Όργανα Πολιτικής Προστασίας (ΣΟΠΠ) των Περιφερειακών Ενοτήτων ή τα Συντονιστικά Τοπικά Όργανα (ΣΤΟ) των Δήμων.

Ο συντονισμός των εθελοντικών ομάδων που αναλαμβάνουν δράσεις, βάσει αποφάσεων του ΣΟΠΠ, γίνεται από τη Δ/ση Πολιτικής Προστασίας της Περιφέρειας, ή από το Τμήμα Πολιτικής Προστασίας της οικείας Περιφερειακής Ενότητας, εφόσον έχει εξουσιοδοτηθεί για τον σκοπό αυτό.

Τέλος, σύμφωνα υπ. αριθμ. 187/2015 Γνωμοδότηση του Α2 Τμήματος Διακοπών του Ν.Σ.Κ., η οποία έγινε αποδεκτή από τον αρμόδιο Αναπληρωτή Υπουργό Εσωτερικών και Διοικητικής Ανασυγκρότησης, η διάταξη του άρθρου 118 (14Ι) του Ν. 4249/2014 (ΦΕΚ 73 Α΄) έχει άμεση νομική ισχύ για τους ήδη ενταγμένους εθελοντές, ως προς την ασφαλιστική κάλυψη και την αστική ευθύνη αυτών (τα 6776/5-10-2015 και 7026/14-10-2015 έγγραφα της Δ/σης Διεθνών Σχέσεων, Εθελοντισμού – Εκπαίδευσης και Εκδόσεων της ΓΓΠΠ).

<sup>23</sup> Τα διανυσματικά δεδομένα (vector) είναι σε μορφή αρχείων shp (ArcGIS) και kmz (GoogleEarth) με την περίμετρο της πληγείσας έκτασης ενώ τα χαρτογραφικά προϊόντα είναι σε μορφή γεωαναφερμένων pdf και tif.

## ΜΕΡΟΣ ΠΕΜΠΤΟ – ΑΠΟΚΑΤΑΣΤΑΣΗ / ΑΡΩΓΗ

### 5.1 ΟΙΚΟΝΟΜΙΚΗ ΕΝΙΣΧΥΣΗ ΠΛΗΓΕΝΤΩΝ – ΠΡΟΝΟΙΑΚΑ ΕΠΙΔΟΜΑΤΑ

Η κοινωνική προστασία στους πολίτες που περιέρχονται σε κατάσταση ανάγκης εξ αιτίας πλημμυρικών φαινομένων υποστηρίζεται άμεσα από τη Γενική Γραμματεία Πολιτικής Προστασίας, μέσω των Δήμων και των Περιφερειών, όταν συντρέχει περίπτωση, για την κάλυψη των πρώτων αναγκών (διαμονή – διατροφή) και από το Υπουργείο Εργασίας Κοινωνικής Ασφάλισης και Κοινωνικής Αλληλεγγύης στη συνέχεια, δια των αρμοδίων Υπηρεσιών Πρόνοιας των Δήμων.

Με την Κ.Υ.Α. Π2/οικ.2673/29-8-2001 των Υπουργών Οικονομικών και Υγείας και Κοινωνικής Αλληλεγγύης καθορίζονται τα όρια, προϋποθέσεις, τα δικαιολογητικά και η διαδικασία οικονομικής ενίσχυσης των πληγέντων για την κάλυψη των πρώτων αναγκών τους, για επισκευές κύριας οικίας ή αντικατάσταση οικοσκευής, κτλ.

Σκοπός της οικονομικής ενίσχυσης είναι η κατά το δυνατόν αμεσότερη επαναλειτουργία των νοικοκυριών και ως εκ τούτου οι ζημιές αναφέρονται στο κτίριο που καλύπτει ανάγκες διαβίωσης και στο σύνολο της οικοσκευής (Π2α/Γ.Π.οικ.94064/19-08-2011 έγγραφο του ΥΥΚΑ).

Προκειμένου να χορηγηθούν οι προβλεπόμενες οικονομικές ενισχύσεις οι πληγέντες πολίτες απευθύνονται στους Δήμους της περιοχής τους, όπου υποβάλουν τη σχετική αίτηση, καθώς και τα δικαιολογητικά που προβλέπονται από την Κοινή Υπουργική Απόφαση Π2α/οικ. 2673/29-8-2011. Οι Διευθύνσεις - Τμήματα Πρόνοιας των Δήμων στέλνουν στο Υπουργείο Εργασίας, Κοινωνικής Ασφάλισης & Κοινωνικής Αλληλεγγύης - Γενική Δ/νση Πρόνοιας - Δ/νση Κοινωνικής Αντίληψης & Αλληλεγγύης αίτημα για την μεταφορά πίστωσης από τον προϋπολογισμό του Φ220 ΚΑΕ 2739 στον προϋπολογισμό του Υπουργείου Εσωτερικών & Διοικητικής Ανασυγκρότησης Φ120 ΚΑΕ 2293, το οποίο στη συνέχεια επιχορηγεί τον οικείο Δήμο (ΑΠ Δ28/ΓΠ25803/1457/27-3-2013 Έγγραφο του Υπουργείου Εργασίας Κοινωνικής Ασφάλισης και Πρόνοιας / Γεν Δ/νση Πρόνοιας). Πιο συγκεκριμένα:

- Άμεσα μετά την εκδήλωση του έκτακτου γεγονότος, η Υπηρεσία Πρόνοιας του Δήμου στέλνει έγγραφο στο Υπουργείο Εργασίας, Κοινωνικής Ασφάλισης & Κοινωνικής Αλληλεγγύης με το κατ' εκτίμηση ποσό που θα απαιτηθεί προκειμένου να καταβληθεί στους πληγέντες η προβλεπόμενη οικονομική ενίσχυση για την κάλυψη των άμεσων βιοτικών τους αναγκών.
- Στη συνέχεια, αφού ολοκληρωθεί από την αρμόδια επιτροπή η καταγραφή και η εκτίμηση των ζημιών, καθώς και η εξέταση των προσκομισθέντων δικαιολογητικών από την Δ/νση Πρόνοιας του Δήμου αποστέλλεται έγγραφο με την αιτούμενη συνολική πίστωση, στο οποίο θα επισυνάπτεται και ονομαστική κατάσταση των δικαιούχων με το ποσό που αναλογεί στον καθένα για την καταβολή της οικονομικής ενίσχυσης αντικατάστασης της οικοσκευής και μικροεπισκευών της κύριας κατοικίας.

Για τον ανωτέρω σκοπό, με απόφαση των οικείων Δημάρχων συγκροτούνται επιτροπές για την καταγραφή και την εκτίμηση των ζημιών, για την ενημέρωση των κατοίκων της περιοχής για τα δικαιολογητικά που απαιτούνται και για τις προβλεπόμενες προθεσμίες υποβολής τους, καθώς και για την ενημέρωση των πολιτών σχετικά με τα γενικότερα μέτρα αποκατάστασης που ενδεχομένως τους αφορούν (ΑΠ Δ28/ΓΠ25803/1457/27-3-2013 Έγγραφο του Υπουργείου Εργασίας Κοινωνικής Ασφάλισης και Πρόνοιας / Γεν Δ/νση Πρόνοιας).

Επισημαίνεται ότι σε περίπτωση που θα αξιοποιηθούν ξενοδοχειακές μονάδες, η προκύπτουσα δαπάνη προσωρινής εγκαταστάσεως και διατροφής πληγεισών οικογενειών ή μεμονωμένων ατόμων καταβάλλεται υπό των αρμοδίων, για την κοινωνική προστασία των θεομνησιπλήκτων, υπηρεσιών του Υπουργείου Εργασίας Κοινωνικής Ασφάλισης και Κοινωνικής Αλληλεγγύης, απ' ευθείας στους ξενοδόχους ή ιδιοκτήτες ετέρων χώρων, εις βάρος των πιστώσεων του προϋπολογισμού εξόδων του Υπουργείου Εργασίας Κοινωνικής Ασφάλισης και Κοινωνικής Αλληλεγγύης (Ν.Δ. 57/1973 - ΦΕΚ 149/Α'/1973, Ν. 776/1978 - ΦΕΚ 68/Α'/1978, ΠΔ 93/1993 - ΦΕΚ 39/Α'/1993). Οι λεπτομέρειες καθορίζονται με απόφαση του Υπουργού Εργασίας Κοινωνικής Ασφάλισης και Κοινωνικής Αλληλεγγύης.

Σημειώνεται ότι η ανωτέρω προβλεπόμενη από την παρ. 2 του άρθρ. 4 του Ν.776/1978 ( ΦΕΚ 68/Α'71978) και την αρ. Γ1α/οικ.4291/25-8-1978 Υπουργική Απόφαση καταβολής της δαπάνης προσωρινής εγκαταστάσεως και διατροφής πληγεισών οικογενειών ή μεμονωμένων ατόμων σε ξενοδοχεία ή ετέρους χώρους, δεν μπορεί να υλοποιηθεί προς το παρόν λόγω περιορισμένων πιστώσεων & δεδομένου ότι σύμφωνα με την αρ. πρωτ.

Π2/οικ.2673/01 Κοινή Υπουργική Απόφαση χορηγείται εφάπαξ οικονομική ενίσχυση ανά οικογένεια για να καλύψει άμεσες βιοτικές ανάγκες (σίτιση - ένδυση κλπ) στις οποίες μπορεί να συμπεριληφθεί και η διαμονή τους (ΑΠ Δ28/ΓΠ25803/1457/27-3-2013 Έγγραφο του Υπουργείου Εργασίας Κοινωνικής Ασφάλισης και Πρόνοιας / Γεν Δ/ση Πρόνοιας).

Επίσης, σε εφαρμογή του άρθρ. 18, του Ν. 2768/99 (ΦΕΚ 273 Τ.Α7 8-12-1999), με Κοινή Υπουργική Απόφαση, επιτρέπεται η καταβολή έκτακτης οικονομικής βοήθειας στις οικογένειες όσων έχασαν τη ζωή τους εξαιτίας σεισμού ή άλλων φυσικών φαινομένων, όπως οι πλημμύρες.

Σε περιπτώσεις όπου άτομα, οικογένειες και πληθυσμιακές ομάδες θεωρείται ότι χρήζουν άμεσα έκτακτης κοινωνικής βοήθειας λόγω αντιμετώπισης κοινωνικών κινδύνων που προέρχονται από πλημμύρες, το Εθνικό Κέντρο Κοινωνικής Αλληλεγγύης (ΕΚΚΑ.), που υπάγεται στην εποπτεία και τον έλεγχο του Υπουργείου Εργασίας Κοινωνικής Ασφάλισης και Κοινωνικής Αλληλεγγύης, συντονίζει το δίκτυο παροχής υπηρεσιών κοινωνικής στήριξης. Μετά από μια πλημμύρα το ΕΚΚΑ., εφόσον συντρέχει λόγος, συγκροτεί και κινητοποιεί ομάδες ταχείας παρέμβασης, συγκροτούμενες κυρίως από ψυχολόγους και κοινωνικούς λειτουργούς, για την παροχή άμεσης συμβουλευτικής υποστήριξης και βραχείας διάρκειας ψυχολογικής υποστήριξης σε ατομικό, ομαδικό και κοινοτικό επίπεδο (Ν. 2646/1998 - ΦΕΚ 236/Α'/1998, Ν. 3106/2003 - ΦΕΚ 30/Α'/2003, Ν. 3402/2005 - ΦΕΚ 258/Α'/2005, ΠΔ 22/2006 - ΦΕΚ 18/Α'/2006, 2244/22-04-2013 έγγραφο του ΕΚΚΑ.).

## 5.2 ΟΡΙΟΘΕΤΗΣΗ ΠΛΗΜΜΥΡΟΠΛΗΚΤΩΝ ΠΕΡΙΟΧΩΝ - ΧΟΡΗΓΗΣΗ ΣΤΕΓΑΣΤΙΚΗΣ ΣΥΝΔΡΟΜΗΣ

Η οριοθέτηση περιοχών και χορήγηση στεγαστικής συνδρομής (Δωρεάν Κρατική Αρωγή και Άτοκο Δάνειο) για την επισκευή ή ανακατασκευή των πληγέντων κτιρίων λόγω πλημμυρών, εμπίπτουν στην αρμοδιότητα της Διεύθυνσης Αποκατάστασης Επιπτώσεων Φυσικών Καταστροφών (Δ.Α.Ε.Φ.Κ.) της Γενικής Διεύθυνσης Υδραυλικών και Κτηριακών Υποδομών της Γενικής Γραμματείας Υποδομών του Υπουργείου Υποδομών, Μεταφορών & Δικτύων (Ν. 1190/1981 - ΦΕΚ 203/Α'/1981, Ν. 2576/1998 - ΦΕΚ 25/Α'/1998)<sup>24</sup>.

Ειδικότερα θέματα σχετικά με την οριοθέτηση της πληγείσας περιοχής, διαπίστωσης της έκτασης των ζημιών, χορήγησης δανείων, κλπ, ρυθμίζονται με Κοινή Υπουργική Απόφαση των Υπουργών Εσωτερικών και Διοικητικής Ανασυγκρότησης, Οικονομικών και Οικονομίας, Ανάπτυξης & Τουρισμού.

### 5.2.1 Διαδικασία οριοθέτησης μιας περιοχής ως πλημμυρόπληκτης – έλεγχος κτιρίων

Προκειμένου η Δ.Α.Ε.Φ.Κ., στα πλαίσια των αρμοδιοτήτων της, να προβεί άμεσα σε όλες τις απαιτούμενες ενέργειες, για την οριοθέτηση μιας περιοχής ως πλημμυρόπληκτης, θα πρέπει να ακολουθείται η κάτωθι διαδικασία (ΔΑΕΦΚ/οικ. 2538/Α326/4-6-2015 έγγραφο ΔΑΕΦΚ – ΑΔΑ: 6162465ΦΘΘ-ΡΥ7):

- Με την εκδήλωση φυσικής καταστροφής απαιτείται να γνωστοποιηθεί άμεσα στην Δ.Α.Ε.Φ.Κ. από την Περιφέρεια το συμβάν (είδος συμβάντος και ακριβείς ημερομηνίες) καθώς και οι περιοχές που έχουν πληγεί.
- Στη συνέχεια μετά τη διενέργεια αυτοψιών και την καταγραφή των ζημιών στις επιχειρήσεις και στις κατοικίες από την Περιφέρεια και τον Δήμο αντίστοιχα, η Περιφέρεια υποβάλλει στη Δ.Α.Ε.Φ.Κ. αίτημα οριοθέτησης συνοδευόμενο από συγκεντρωτικές καταστάσεις των πορισμάτων των αυτοψιών ανά Τοπική Κοινότητα, προκειμένου η Υπηρεσία να εξετάσει τη δυνατότητα οριοθέτησης των πληγείσων περιοχών.
- Ειδικότερα στην περίπτωση των πλημμυρών καταγράφεται και το ύψος της στάθμης του νερού στα πληγέντα κτίρια.

Όταν από την ολοκλήρωση της προαναφερθείσας διαδικασίας προκύψει η ανάγκη για οριοθέτηση, η Δ.Α.Ε.Φ.Κ. εκδίδει την προαναφερόμενη Κοινή Υπουργική Απόφαση.

**Η διαδικασία ελέγχου κτιρίων μετά την οριοθέτηση της πληγείσας περιοχής**, όπως προβλέπεται στις εκάστοτε αποφάσεις οριοθέτησης, πιστωτικών μέτρων και προθεσμιών, ελέγχου φακέλων επισκευής και ανακατασκευής κτιρίων, έχει ως εξής (ΥΑ οικ.7791/Α314/14/8-10-2014, ΦΕΚ 2658/Β'/08-10-2014):

**1. Οι έλεγχοι των κτιρίων μετά την οριοθέτηση της πληγείσας περιοχής**, διενεργούνται από επιτροπές:

<sup>24</sup> Βάσει του ΠΔ 109/2014 (ΦΕΚ 176/Α'/2014) με ισχύ από 28-10-2014, οι αρμοδιότητες αποκατάστασης ζημιών σε κτίρια που επλήγησαν από φυσικές καταστροφές μεταφέρονται από την Υπηρεσία Αποκατάστασης Σεισμοπλήκτων (Υ.Α.Σ.) στην νεοσυσταθείσα Διεύθυνση Αποκατάστασης Επιπτώσεων Φυσικών Καταστροφών της Γενικής Διεύθυνσης Υδραυλικών και Κτηριακών Υποδομών της Γενικής Γραμματείας Υποδομών του Υπουργείου Υποδομών, Μεταφορών & Δικτύων.

- α. Τριμελείς για τον έλεγχο κτιρίων προκειμένου να διαπιστωθεί αν αυτά:
- έχουν υποστεί βλάβες, οι οποίες τα καθιστούν επικινδύνως ετοιμόρροπα (από σεισμό – πλημμύρα – πυρκαγιά – κατολίσθηση),
  - εμφανίζουν βλάβες από σεισμό – πλημμύρα – πυρκαγιά - κατολίσθηση, οι οποίες δεν μπορούν να επισκευασθούν επειδή τα υλικά κατασκευής των κτιρίων είναι ευτελή.
- β. Διμελείς για τον έλεγχο των κτιρίων, μετά από πλημμύρα – πυρκαγιά – κατολίσθηση, προκειμένου να διαπιστωθεί εάν αυτά:
- εμφανίζουν βλάβες από το συμβάν, οι οποίες είναι επισκευάσιμες, ή δεν εμφανίζουν βλάβες,
  - έχουν καταστραφεί ολοσχερώς.

**Οι έλεγχοι των κτιρίων διενεργούνται μετά από αίτημα του ενδιαφερόμενου**, σύμφωνα με τα οριζόμενα στις αποφάσεις, πιστωτικών μέτρων και προθεσμιών.

2. Οι επιτροπές θα συγκροτούνται από Διπλωματούχους Μηχανικούς (Πολιτικούς, Αρχιτέκτονες, Τοπογράφους) ή Πτυχιούχους Μηχανικούς Τ.Ε. αντίστοιχων ειδικοτήτων και τουλάχιστον το ένα μέλος θα είναι Διπλωματούχος Πολιτικός Μηχανικός. Σε κάθε επιτροπή θα συμμετέχει τουλάχιστον ένας Μηχανικός Π.Ε. ή Τ.Ε., που υπηρετεί στην Δ.Α.Ε.Φ.Κ. και ο οποίος θα ορίζεται από τον Προϊστάμενο της Δ.Α.Ε.Φ.Κ. Τα λοιπά μέλη των επιτροπών, θα ορίζονται από τον καθ' ύλην αρμόδιο Προϊστάμενο. Ειδικά για το χαρακτηρισμό κτιρίων ως επικινδύνως ετοιμόρροπων, οι επιτροπές ορίζονται σύμφωνα με τα προβλεπόμενα στην αριθμ. οικ 5423/Α314/ 3-6-2014 υπουργική απόφαση της ΥΑΣ.
3. Οι αρμόδιες για το έργο της αποκατάστασης Υπηρεσίες, θα ενημερώνουν εγγράφως την Δ.Α.Ε.Φ.Κ. για τα κτίρια που πρέπει να ελεγχθούν και για τα οποία έχουν υποβληθεί εμπρόθεσμες αιτήσεις με πλήρη δικαιολογητικά, αποστέλλοντας συμπληρωμένο σχετικό έντυπο, που χορηγείται από την Δ.Α.Ε.Φ.Κ., προκειμένου ο Προϊστάμενος να ορίσει τους μηχανικούς της Δ.Α.Ε.Φ.Κ. που θα συμμετάσχουν στις επιτροπές.
4. Οι προαναφερόμενες επιτροπές συντάσσουν Έκθεση Αυτοψίας ή Πρωτόκολλο Αυτοψίας Επικινδύνως Ετοιμόρροπου Κτιρίου, σε έντυπα που χορηγούνται από την Δ.Α.Ε.Φ.Κ. και στα οποία θα καταγράφονται τα γεωμετρικά στοιχεία του κτιρίου (όροφοι, εμβαδόν εφ' όσον απαιτείται), η ποιότητα (υλικά κατασκευής – φέρων οργανισμός), το είδος της χρήσης, η κατοικησιμότητα των κτιρίων (αν είναι σε χρήση ή εγκαταλελειμμένα), η καταλληλότητα για χρήση, ο αριθμός των ιδιοκτησιών και οι βλάβες, όπως αυτά διαπιστώνονται από την αυτοψία στο πληγέν κτίριο καθώς και τα στοιχεία των ιδιοκτητών.
5. Σε περίπτωση διαφωνίας μεταξύ των μελών των επιτροπών, καταγράφεται ρητά ο λόγος της διαφωνίας, υπογράφεται από τα μέλη της επιτροπής και υποβάλλεται στην Δ.Α.Ε.Φ.Κ. προκειμένου να ορισθεί επιτροπή για την επανεξέταση του κτιρίου.

Θέματα που αφορούν τον καθορισμό των ελάχιστων υποχρεωτικών απαιτήσεων για τη σύνταξη μελετών αποκατάστασης κτιρίων που έχουν υποστεί βλάβες από πλημμύρες και την έκδοση των σχετικών αδειών επισκευής, αναφέρονται με αναλυτικό τρόπο στην ΥΑ ΔΑΕΦΚ/οικ.3645/Δ.Β10/28-08-2015 (ΦΕΚ 1894/Β'/2015).

### **5.2.2 Παροχή επιχορήγησης σε βιομηχανικές και βιοτεχνικές μονάδες, εμπορικά καταστήματα, αγροτικές εκμεταλλεύσεις, άλλες επιχειρήσεις και φορείς μη κερδοσκοπικού χαρακτήρα που πλήττονται από πλημμύρες**

Σε βιομηχανικές και βιοτεχνικές μονάδες, εμπορικά καταστήματα, αγροτικές εκμεταλλεύσεις, άλλες επιχειρήσεις και φορείς μη κερδοσκοπικού χαρακτήρα που πλήττονται από πλημμύρες, δύναται να παρέχεται επιχορήγηση για την αντιμετώπιση ζημιών σε κτιριακές εγκαταστάσεις, μηχανικό εξοπλισμό, πρώτες ύλες, εμπορεύματα και φορτηγά αυτοκίνητα δημόσιας και ιδιωτικής χρήσης, τα οποία καταγράφθηκαν ως ολοσχερώς κατεστραμμένα. Το ύψος της επιχορήγησης καθορίζεται με Κοινή Υπουργική Απόφαση (άρθρ. 36 Ν. 2459/1997 – ΦΕΚ 17/Α'/1997). Η επιχορήγηση συνίσταται στη δωρεάν χρηματική ενίσχυση από το Πρόγραμμα Δημοσίων Επενδύσεων και καταβάλλεται στους δικαιούχους μέσω της Δ/νσης Βιομηχανικής Πολιτικής της Γενικής Γραμματείας Βιομηχανίας του Υπουργείου Οικονομίας, Ανάπτυξης & Τουρισμού (ΥΑ οικ. 3648/387/30-3-2012 «Εκχώρηση αρμοδιοτήτων για το έργο «Επιχορήγηση επιχειρήσεων που έχουν πληγεί από πλημμύρες και λοιπές θεομηνίες εκτός σεισμών» άρθρου 36 του ν. 2459 - ΦΕΚ 17/Α/18-2-1997). Οι διαδικασίες για την εφαρμογή των διατάξεων του άρθρου 36 του Ν. 2459/1997, καθορίζονται με την ΥΑ 20725/Β.979/10-05-2011 (ΥΑ 20725/Β.979/10-05-2011 «Καθορισμός διαδικασιών για την εφαρμογή των διατάξεων του άρθρου 36 του Νόμου 2459/1997» - ΦΕΚ 1207/Β/14-6-2011), η οποία διατηρείται σε



ισχύ με την αντικατάσταση του Ε.Ο.Μ.Μ.Ε.Χ. με την Δ/ση Βιομηχανικής Πολιτικής της Γενικής Γραμματείας Βιομηχανίας.

Συγκεκριμένα, βάσει του άρθρου 1 της ΥΑ 20725/Β.979/10-05-2011 «Καθορισμός διαδικασιών για διατάξεις του αρθ.36/Ν.2459/1997» σας γνωρίζουμε τα εξής (10466/ΔΒΠ108/6-3-2015 έγγραφο της Δ/ση Βιομηχανικής Πολιτικής)

- Για την εκτίμηση και καταγραφή των ζημιών σε βιομηχανικές και βιοτεχνικές μονάδες, εμπορικά καταστήματα, αγροτικές εκμεταλλεύσεις, άλλες επιχειρήσεις και φορείς μη κερδοσκοπικού χαρακτήρα που πλήττονται από πλημμύρες, αρμόδια είναι η επιτροπή που συστήνεται κατά περίπτωση με απόφαση του αρμόδιου Περιφερειάρχη.
- Κατά την επιτόπια αυτοψία η αρμόδια επιτροπή ζητά να υποβληθούν εκ μέρους των πληγείσων επιχειρήσεων, στοιχεία και δικαιολογητικά, που βοηθούν στην αντικειμενική εκτίμηση της ζημίας και ειδικότερα αναφέρονται τίτλοι ιδιοκτησίας, παραστατικά και στοιχεία λογιστηρίου, στοιχεία νόμιμης λειτουργίας επιχείρησης κ.α. Στην περίπτωση μη ύπαρξης πρωτότυπων δικαιολογητικών, εναλλακτικά αναζητούνται και υποβάλλονται στοιχεία και παραστατικά από τους προμηθευτές μηχανολογικού εξοπλισμού. Επίσης μπορούν να ζητηθούν συμπληρωματικά στοιχεία πέραν των αναφερομένων στην παραγρ 2 του άρθρου 1 της με αρ. 20725/8.979/10-5-2011 εφόσον τούτο κριθεί αναγκαίο.
- Η αρμόδια για την εκτίμηση ζημιών επιτροπή συντάσσει πρακτικά εκτίμησης της ζημίας για κάθε επιχείρηση
- Κατόπιν των παραπάνω και βάσει των πρακτικών εκτίμησης των ζημιών συντάσσεται συγκεντρωτική κατάσταση (εδάφ. β παραγρ. 1 άρθρο 3), προκειμένου να ολοκληρωθούν από την αρμόδια διεύθυνση του Υπουργείου Οικονομικών οι διαδικασίες έκδοσης Κοινής Υπουργικής Απόφασης καθορισμού αποζημίωσης για τις πληγείσες επιχειρήσεις (10466/ΔΒΠ108/6-3-2015 έγγραφο της Δ/ση Βιομηχανικής Πολιτικής).

Σύμφωνα με την παράγραφο 1 του άρθρου 36 του νόμου 2459/1997 (ΦΕΚ 17/Α΄/1997) δύναται να παρέχεται επιχορήγηση και σε μη κερδοσκοπικού χαρακτήρα φορείς που πλήττονται από πλημμύρες και λοιπές θεομηνίες (10466/ΔΒΠ108/6-3-2015 έγγραφο της Δ/ση Βιομηχανικής Πολιτικής).

Εκτός των παραπάνω σας γνωρίζουμε ότι για την έκδοση της ΚΥΑ καθορισμού αποζημίωσης αρμόδιο είναι το Τμήμα Ειδικών Χρηματοδοτήσεων της Δ/σης Χρηματοοικονομικής Πολιτικής της Γενικής Δ/σης Οικονομικής Πολιτικής της Γενικής Γραμματείας Οικονομικής Πολιτικής του Υπουργείου Οικονομικών (10466/ΔΒΠ108/6-3-2015 έγγραφο της Δ/ση Βιομηχανικής Πολιτικής).

**Επισημαίνεται ότι προκειμένου να ενεργοποιηθεί το ανωτέρω θεσμικό πλαίσιο περί αποκατάστασης των ζημιών σε βιομηχανικές και βιοτεχνικές μονάδες, εμπορικά καταστήματα, αγροτικές εκμεταλλεύσεις, άλλες επιχειρήσεις και φορείς μη κερδοσκοπικού χαρακτήρα που πλήττονται από πλημμύρες, θα πρέπει προηγουμένως να έχει οριοθετηθεί η περιοχή ως πληγείσα από πλημμύρες (πλημμυρόπληκτη) (ΥΑ 20725/Β.979/10-05-2011).**

Διευκρινίζεται ότι η έκδοση αποφάσεων της Γενικής Γραμματείας Πολιτικής Προστασίας που αναφέρονται στην κήρυξη μιας περιοχής σε κατάσταση έκτακτης ανάγκης συνδέεται αποκλειστικά με τον επιχειρησιακό ρόλο που αναλαμβάνει στο συντονισμό του δυναμικού και των μέσων των φορέων που επιχειρούν για την άμεση αντιμετώπισή τους, καθώς και με το μέγεθος της κινητοποίησης του δυναμικού και των μέσων που είναι πλέον του διατιθέμενου υπό κανονικές συνθήκες. Η κήρυξη μιας περιοχής σε κατάσταση έκτακτης ανάγκης από τη Γενική Γραμματεία Πολιτικής Προστασίας δεν αποτελεί προϋπόθεση για την ενεργοποίηση ειδικότερων νομοθετικών ρυθμίσεων σχετικών με την καταβολή αποζημιώσεων και δανείων σε πληγέντες.

### 5.3 ΧΟΡΗΓΗΣΗ ΑΠΟΖΗΜΙΩΣΕΩΝ ΣΤΗ ΦΥΤΙΚΗ, ΖΩΙΚΗ ΚΑΙ ΑΛΙΕΥΤΙΚΗ ΠΑΡΑΓΩΓΗ

Θέματα αποζημιώσεων στη φυτική, ζωική και αλιευτική παραγωγή, καθώς και στο φυτικό, ζωικό, αλιευτικό, πάγιο και έγγειο κεφάλαιο από καταστροφές οι οποίες προκλήθηκαν από πλημμύρες και έντονες βροχοπτώσεις ρυθμίζονται με τον Κανονισμό Κρατικών Οικονομικών Ενισχύσεων (Κ.Υ.Α. 281245/2008 - ΦΕΚ 628/Β΄/2008), όπως αυτός ισχύει, με αρμόδιο φορέα υλοποίησης τον ΕΛΓΑ.

#### 5.4. ΤΗΡΗΣΗ ΣΤΟΙΧΕΙΩΝ ΕΙΔΙΚΟΥ ΦΑΚΕΛΟΥ ΚΑΤΑΣΤΡΟΦΗΣ

Η Γενική Γραμματεία Πολιτικής Προστασίας, σύμφωνα με το άρθ. 6, παρ. 3στ' του Ν. 3013/2002 (ΦΕΚ 102/Α'/2002), έχει την ευθύνη της τήρησης ειδικού φακέλου για τις γενικές, περιφερειακές ή τοπικές μεγάλης έντασης καταστροφές, όπως αυτές περιγράφονται στο Παράρτημα Α' του Γενικού Σχεδίου Πολιτικής Προστασίας «ΞΕΝΟΚΡΑΤΗΣ».

Στον ανωτέρω ειδικό φάκελο περιέχονται τα στοιχεία του συνόλου των ενεργειών, στο πλαίσιο και του αντίστοιχου σχεδιασμού, για την αντιμετώπιση των καταστροφών κατά την εκδήλωση των φαινομένων, καθώς και για την αποκατάσταση των ζημιών. Επίσης, εμπεριέχονται εκθέσεις απολογισμού δράσης των επί μέρους αρμόδιων φορέων και προτάσεις για βελτίωση των δράσεων σε περίπτωση αντιμετώπισης παρόμοιων φαινομένων.

Στα ανωτέρω πλαίσια, όλοι οι εμπλεκόμενοι φορείς στην αντιμετώπιση πλημμυρών και την αποκατάσταση των ζημιών οφείλουν να καταγράφουν τα ανωτέρω στοιχεία με χρονολογική σειρά έτσι ώστε να είναι δυνατή η κατά περίπτωση ανάλυση του συστήματος κινητοποίησης πολιτικής προστασίας, με στόχο την βελτίωση του σχεδιασμού για την αποτελεσματικότερη αντιμετώπιση των καταστροφικών φαινομένων και τον μετριασμό των επιπτώσεων στους πολίτες και στο ανθρωπογενές και φυσικό περιβάλλον.

Με βάση τα ανωτέρω παρακαλούμε τις Δ/νσεις Πολιτικής Προστασίας των Αποκεντρωμένων Διοικήσεων να συγκεντρώνουν όλα τα απαραίτητα στοιχεία που συνδέονται με τον φάκελο καταστροφής στις περιπτώσεις περιφερειακών καταστροφών ή τοπικών καταστροφών μεγάλης έντασης εξ αιτίας πλημμυρών και να τα υποβάλλουν στη Γενική Γραμματεία Πολιτικής Προστασίας το ταχύτερο δυνατό. Στις περιπτώσεις γενικών καταστροφών η συλλογή όλων των απαραίτητων στοιχείων που συνδέονται με τον φάκελο καταστροφής θα γίνεται με σχετικό αίτημα της Γενικής Γραμματεία Πολιτικής Προστασίας προς τους εμπλεκόμενους φορείς.

## ΜΕΡΟΣ ΕΚΤΟ

Κρίνεται σκόπιμο να επισημανθεί ότι ο ρόλος της Γενικής Γραμματείας Πολιτικής Προστασίας συνδέεται κυρίως με τον συντονισμό των δράσεων όλων των φορέων που εμπλέκονται εκ του θεσμικού πλαισίου με ευθύνες και υποχρεώσεις στην αντιμετώπιση κινδύνων από πλημμυρικά φαινόμενα, με το συντονισμό της διοίκησης για την άμεση ανταπόκριση σε καταστάσεις εκτάκτων αναγκών που προέρχονται από πλημμυρικά φαινόμενα, καθώς και για τη διαχείριση των συνεπειών που ενδέχεται να προκληθούν.

Θέματα τα οποία αφορούν την ετοιμότητα των Υγειονομικών Μονάδων του Δημοσίου, για την αντιμετώπιση εκτάκτων αναγκών λόγω πλημμυρών ρυθμίζονται από το Εθνικό Κέντρο Επιχειρήσεων Υγείας (Ε.Κ.ΕΠ.Υ.) του Υπουργείου Υγείας (Ν. 3370/2005, Ν.3527/2007), στο οποίο θα αποστέλλονται προγνώσεις επικινδύνων καιρικών φαινομένων και προειδοποιήσεις, από το Κέντρο Επιχειρήσεων της Γενικής Γραμματείας Πολιτικής Προστασίας (ΚΕΠΠ/ΕΣΚΕ).

Όλοι οι φορείς υπεύθυνοι για την λειτουργία υποδομών και υπηρεσιών κρίσιμων για το έργο της αντιμετώπισης και αποκατάστασης λόγω πλημμυρικών φαινομένων θα πρέπει να έχουν έγκαιρα λάβει μέτρα προστασίας των εγκαταστάσεών τους, ώστε να διασφαλίζεται η απρόσκοπτη λειτουργία τους.

Οι προς κοινοποίηση φορείς (ΕΥΔΑΠ, ΕΥΑΘ, ΔΕΗ, ΕΕΣΣΤΥ, κλπ) παρακαλούνται να προχωρήσουν δια των αρμοδίων Υπηρεσιών τους, σε άμεσο έλεγχο όλων των αντιπλημμυρικών έργων αρμοδιότητάς τους, κατά προτεραιότητα σε περιοχές που θεωρούνται επικίνδυνες για πρόκληση ζημιών από πλημμύρες και να αποκαταστήσουν άμεσα τυχόν δυσλειτουργίες τους. Ειδικότερα, οι Δημοτικές Επιχειρήσεις Ύδρευσης και Αποχέτευσης, και οι Εταιρίες Ύδρευσης και Αποχέτευσης Πρωτεύουσας και Θεσσαλονίκης παρακαλούνται να λάβουν τα κατάλληλα μέτρα προστασίας των εγκαταστάσεών τους από πλημμυρικά φαινόμενα, ιδιαίτερα των αντλιοστασίων και των υδραγωγείων.

Φορείς υπεύθυνοι για την λειτουργία και συντήρηση εγγειοβελτιωτικών έργων (Γενικοί Οργανισμοί Εγγείων Βελτιώσεων (ΓΟΕΒ), Τοπικοί Οργανισμοί Εγγείων Βελτιώσεων (ΤΟΕΒ) και ΟΤΑ), ειδικά σε περιοχές με ιστορικό πλημμυρών, παρακαλούνται να προβούν έγκαιρα στον έλεγχο και συντήρηση έργων αρμοδιότητάς τους, ώστε να αποτραπεί ο κίνδυνος πλημμυρών σε οικισμούς, υποδομές και εκμεταλλεύσεις πλησίον των ανωτέρω έργων. Επισημαίνεται ότι κρίνεται απαραίτητη η έγκαιρη άρση των προσωρινών φραγμάτων στις στραγγιστικές τάφρους, τα οποία χρησιμοποιούνται για λόγους άρδευσης των καλλιεργειών, πριν την έναρξη του υδρολογικού έτους ώστε να μην περιορίζεται η ροή των πλεοναζόντων υδάτων.

Το Αρχηγείο της ΕΛ.ΑΣ. παρακαλείται να συμβάλει στην υλοποίηση του παρόντος με την έκδοση σχετικής διαταγής προς τις υφιστάμενες μονάδες.

Το Αρχηγείο του Πυροσβεστικού Σώματος παρακαλείται να συμβάλει στην υλοποίηση του παρόντος με την έκδοση σχετικής διαταγής προς τις υφιστάμενες μονάδες.

Η διοίκηση του ΕΚΑΒ παρακαλείται να συμβάλει στην υλοποίηση του παρόντος με την έκδοση σχετικής διαταγής προς τις υφιστάμενες μονάδες.

Το Αρχηγείο της ΕΛ.ΑΣ., το Αρχηγείο του Πυροσβεστικού Σώματος και η διοίκηση του ΕΚΑΒ παρακαλούνται να μας κοινοποιήσουν τις ανωτέρω διαταγές ή κατευθυντήριες οδηγίες που θα εκδώσουν στα πλαίσια υλοποίησης του παρόντος.

Η Δ/ση Λειτουργίας Συντήρησης και Εκμετάλλευσης Υποδομών με Σύμβαση Παραχώρησης της Γενικής Γραμματείας Υποδομών παρακαλείται να συμβάλει στην υλοποίηση του παρόντος με την κατά την κρίση της έκδοση κατευθυντήριων οδηγιών προς τους Παραχωρησιούχους για την αντιμετώπιση κινδύνων από πλημμυρικά φαινόμενα. Οι ανωτέρω Παραχωρησιούχοι παρακαλούνται να γνωστοποιήσουν εγγράφως στο Κέντρο Επιχειρήσεων της Γενικής Γραμματείας Πολιτικής Προστασίας (ΚΕΠΠ/ΕΣΚΕ), αριθμό FAX στον οποίο θα αποστέλλονται προγνώσεις επικινδύνων καιρικών φαινομένων και προειδοποιήσεις, για την έγκαιρη ενημέρωσή τους.

Ομοίως η Ειδική Υπηρεσία Δημοσίων Έργων (ΕΥΔΕ) Κατασκευής και Συντήρησης Συγκοινωνιακών Υποδομών ΕΥΔΕ/ΚΣΣΥ<sup>25</sup> παρακαλείται να συμβάλει στην υλοποίηση του παρόντος με την κατά την κρίση της έκδοση κατευθυντήριων οδηγιών προς τις αρμόδιες υπηρεσίες της συντήρησης οδικού δικτύου αρμοδιότητας της.

Η συμβολή των Ενόπλων Δυνάμεων σε κεντρικό και περιφερειακό επίπεδο για την αντιμετώπιση σοβαρών προβλημάτων και κινδύνων από πλημμυρικά φαινόμενα θεωρείται δεδομένη, σύμφωνα με τα προβλεπόμενα στη Προσθήκη «3» του Παραρτήματος «Α» του Σχεδίου Αντιμετώπισης Εκτάκτων Αναγκών του ΓΕΕΘΑ (Φ.200/238496/Σ.1747/17-09-2013 έγγραφο του ΓΕΕΘΑ).

Οι εταιρείες ΟΣΕ Α.Ε., ΤΡΑΙΝΟΣΕ Α.Ε. και ΕΕΣΣΤΥ Α.Ε. παρακαλούνται να συμβάλουν στην υλοποίηση του παρόντος με την έκδοση κατά την κρίση τους κατευθυντήριων οδηγιών προς τις αρμόδιες υπηρεσίες τους για την αντιμετώπιση κινδύνων από πλημμυρικά φαινόμενα στο σιδηροδρομικό δίκτυο.

Η άμεση ενημέρωση του Κέντρου Επιχειρήσεων Πολιτικής Προστασίας (ΚΕΠΠ/ΕΣΚΕ), βάσει των διατάξεων του άρθρου 3 του Ν3013/2002 αποτελεί υποχρέωση όλων των φορέων που ορίζονται υπεύθυνοι σε επιχειρησιακό επίπεδο, για επιμέρους δράσεις πολιτικής προστασίας, προκειμένου να υπάρχει καλύτερος συντονισμός και οργάνωση των φορέων στην αντιμετώπιση καταστροφών και καταστάσεων εκτάκτων αναγκών από πλημμυρικά φαινόμενα (Παράρτημα Γ, Σχέδιο Ξενοκράτης (ΦΕΚ 423/ 10-4-2003/ τευχ. Β).

Το παρόν ισχύει μέχρι την έκδοση νεότερου σχετικού. Η Δ/ση Σχεδιασμού και Αντιμετώπισης Εκτάκτων Αναγκών της ΓΓΠΠ βρίσκεται στη διάθεση των αποδεκτών του παρόντος για τυχόν πληροφορίες ή διευκρινήσεις.

Η πλήρης και έγκαιρη εφαρμογή των μέτρων του παρόντος διέπεται από τις περί ευθυνών διατάξεις της σχετικής ανά φορέα νομοθεσίας.

Αντίγραφο του παρόντος θα αναρτηθεί στον ιστοχώρο της Γ.Γ.Π.Π. <http://www.civilprotection.gr>.

#### Ο ΓΕΝΙΚΟΣ ΓΡΑΜΜΑΤΕΑΣ ΠΟΛΙΤΙΚΗΣ ΠΡΟΣΤΑΣΙΑΣ

ΙΩΑΝΝΗΣ ΚΑΠΑΚΗΣ



ΑΚΡΙΒΕΣ ΑΝΤΙΓΡΑΦΟ  
Η ΠΡΟΪΣΤΑΜΕΝΗ  
ΤΗΣ ΓΡΑΜΜΑΤΕΙΑΣ

ΙΩΑΝΝΑ ΔΙΟΝΥΣΙΟΥ

<sup>25</sup> Βάσει του ΠΔ 109/2014 (ΦΕΚ 176/Α'/2014) με ισχύ από 28-10-2014, οι αρμοδιότητες συντήρησης οδικού δικτύου της ΕΥΔΕ/ Συντήρησης Αυτοκινητοδρόμων (ΕΥΔΕ/ΣΑ) μεταφέρονται στην νεοσυσταθείσα Ειδική Υπηρεσία Δημοσίων Έργων (ΕΥΔΕ) Κατασκευής και Συντήρησης Συγκοινωνιακών Υποδομών (ΕΥΔΕ/ΚΣΣΥ) της Γενικής Διεύθυνσης Συγκοινωνιακών Υποδομών της Γενικής Γραμματείας Υποδομών του Υπουργείου Υποδομών, Μεταφορών & Δικτύων

**ΠΑΡΑΡΤΗΜΑ Α΄**

Το παρόν προσαρτάται στο υπ' αριθμ. 8184/24-11-2015 έγγραφό μας με θέμα «Σχεδιασμός και δράσεις Πολιτικής Προστασίας για την αντιμετώπιση κινδύνων από την εκδήλωση πλημμυρικών φαινομένων» και αποτελεί αναπόσπαστο τμήμα του

**ΘΕΣΜΙΚΟ ΠΛΑΙΣΙΟ – ΣΧΕΤΙΚΑ ΕΓΓΡΑΦΑ**

1. Το Ν. 776/1978 (ΦΕΚ 68/Α΄/1978) «Βοηθήματα αστέγων οικογενειών Ν. Αττικής εκ θεομηνιών 1977-1978».
2. Το Ν. 1068/1980 (ΦΕΚ 190/Α΄/1980) «Περί συστάσεως ενιαίου φορέως Υδρεύσεως – Αποχετεύσεως Πρωτευούσης».
3. Το Ν. 1190/1981 (ΦΕΚ 203/Α΄/1981) «Περί κυρώσεως της από 26.3.1981 Πράξεως Νομοθετικού Περιεχομένου του Προέδρου της Δημοκρατίας "περί αποκαταστάσεως ζημιών εκ των σεισμών 1981" και ρυθμίσεως ετέρων συναφών θεμάτων».
4. Το Ν. 2445/1996 (ΦΕΚ 274/Α΄/1996) «Κύρωση Σύμβασης Παραχώρησης της Μελέτης, Κατασκευής, Αυτοχρηματοδότησης, και Εκμετάλλευσης της Ελεύθερης Λεωφόρου Ελευσίνας – Σταυρού – Αεροδρομίου Σπάτων και Δυτικής Περιφερειακής Λεωφόρου Υμηττού, ρύθμιση συναφών θεμάτων και άλλων διατάξεων».
5. Το Ν. 2503/1997 (ΦΕΚ 107/Α΄/1997) για την Διοίκηση, Οργάνωση και στελέχωση της Περιφέρειας.
6. Το Ν. 2459/1997 (ΦΕΚ 171/Α΄/1997) «Κατάργηση φορολογικών απαλλαγών και άλλες διατάξεις».
7. Το Ν. 2646/1998 (ΦΕΚ 236/Α΄/1998) «Ανάπτυξη του Εθνικού Συστήματος Κοινωνικής Φροντίδας και άλλες διατάξεις».
8. Το Ν. 2576/1998 (ΦΕΚ 25/Α΄/1998) «Βελτίωση των διαδικασιών για την ανάθεση της κατασκευής δημοσίων έργων και άλλες διατάξεις».
9. Το Ν. 2696/1999 (ΦΕΚ 57/Α΄/1999) «Κύρωση Κώδικα Οδικής Κυκλοφορίας».
10. Το Ν. 2800/2000 (ΦΕΚ 41/Α΄/2000) «Αναδιάρθρωση Υπηρεσιών Υπουργείου Δημόσιας Τάξης, Σύσταση Αρχηγείου ΕΛΑΣ και άλλες διατάξεις».
11. Το Ν. 2937/2001 (ΦΕΚ 169/Α΄/2001) «Τροποποίηση... ρυθμίσεις ΕΥΑΘ Α.Ε. και άλλες διατάξεις».
12. Το Ν. 3010/2002 (ΦΕΚ 91/Α΄/2002) «Εναρμόνιση του Ν. 1650/1986 με τις Οδηγίες 97/11 Ε.Ε. και 96/61 Ε.Ε., διαδικασία οριοθέτησης και ρυθμίσεις θεμάτων για τα υδατορέματα και άλλες διατάξεις».
13. Το Ν. 3013/2002 (ΦΕΚ 102/Α΄/2002) «Περί αναβάθμισης της Πολιτικής Προστασίας και λοιπές διατάξεις».
14. Το Ν. 3106/2003 (ΦΕΚ 30/Α΄/2003) «Αναδιοργάνωση του Εθνικού Συστήματος Κοινωνικής Φροντίδας και άλλες διατάξεις».
15. Το Ν. 3212/2003 (ΦΕΚ 308 /Α΄/2003) «Άδεια δόμησης, πολεοδομικές και άλλες διατάξεις θεμάτων αρμοδιότητας Υπουργείου Περιβάλλοντος, Χωροταξίας και Δημοσίων Έργων».
16. Το Ν. 3370/2005 (ΦΕΚ 176/Α΄/2005) «Οργάνωση και λειτουργία των υπηρεσιών δημόσιας υγείας και λοιπές διατάξεις».
17. Το Ν. 3481/2006 (ΦΕΚ 162/Α΄/2006) «Τροποποιήσεις στη νομοθεσία για το Εθνικό Κτηματολόγιο, την ανάθεση και εκτέλεση συμβάσεων έργων και μελετών και άλλες διατάξεις».
18. Το Ν. 3511/2006 (ΦΕΚ 258/Α΄/2006) «Αναδιοργάνωση Πυροσβεστικού Σώματος, αναβάθμιση της αποστολής του και άλλες διατάξεις».
19. Το Ν. 3613/2007 (ΦΕΚ 263/Α΄/2007) «Ρυθμίσεις θεμάτων Ανεξάρτητων Αρχών, Γενικού Επιθεωρητή Δημόσιας Διοίκησης, Σώματος Επιθεωρητών Ελεγκτών Δημόσιας Διοίκησης και λοιπών ζητημάτων αρμοδιότητας Υπουργείου Εσωτερικών».
20. Το Ν. 3542/2007 (ΦΕΚ 50/Α΄/2007) «Τροποποιήσεις διατάξεων του Κώδικα Κυκλοφορίας (κωδ. Ν. 2696/1999 - ΦΕΚ 57/Α΄/1999)
21. Το Ν. 3536/2007 (ΦΕΚ 42/Α΄/2007) «Ειδικές ρυθμίσεις θεμάτων μεταναστευτικής πολιτικής και λοιπών ζητημάτων αρμοδιότητας Υπουργείου Εσωτερικών, Δημόσιας Διοίκησης και Αποκέντρωσης».
22. Το Ν.Δ. 57/1973 (ΦΕΚ 149/Α΄/1973) "Περί λήψεως μέτρων κοινωνικής προστασίας των οικονομικών αδυνάτων και καταργήσεως των διεπουσών τον θεσμόν της απορίας διατάξεων".
23. Το Ν.Δ. 17/1974 (ΦΕΚ 236/Α΄/1974) «Περί πολιτικής σχεδιάσεως εκτάκτου ανάγκης».
24. Το Π.Δ. 69/1988 (ΦΕΚ 28/Α΄/1988) «Οργανισμός Γενικής Γραμματείας Δημοσίων Έργων».
25. Το Π.Δ. 210/1992 (ΦΕΚ 99/Α΄/1992) «Κωδικοποίηση διατάξεων Προεδρικών Διαταγμάτων του κανονισμού Εσωτερικής Υπηρεσίας του Πυροσβεστικού Σώματος».
26. Το Π.Δ. 93/1993 (ΦΕΚ 39/Α΄/1993) «Διατηρούμενες αρμοδιότητες Υπουργού Υγείας Πρόνοιας και Κοινωνικών Ασφαλίσεων».
27. Το Π.Δ. 161/1997 (ΦΕΚ 142/Α΄/1997) «Οργανισμός, Κανονισμός της Εθνικής Μετεωρολογικής Υπηρεσίας (ΕΜΥ) του Υπουργείου Εθνικής Άμυνας».
28. Το Π.Δ. 340/2002 (ΦΕΚ 283/Α΄/2002) «Σύσταση Ειδικής Υπηρεσίας Δημοσίων Έργων (ΕΥΔΕ) για τη μελέτη, κατασκευή και λειτουργία Οδικών Αξόνων με Παραχώρηση (ΕΥΔΕ/ΟΑΠ).
29. Το Π.Δ. 22/2006 (ΦΕΚ 18/Α΄/2006) «Οργανισμός του Εθνικού Κέντρου Κοινωνικής Αλληλεγγύης (Ε.Κ.Κ.Α.)».
30. Το Π.Δ. 30/2007 (ΦΕΚ 28/Α΄/2007) «Τροποποίηση των Διατάξεων που αφορούν την Ειδική Υπηρεσία Δημοσίων Έργων (ΕΥΔΕ) για την εκτέλεση του έργου απογέτευσης και επεξεργασίας λυμάτων μείζονος περιοχής Θεσσαλονίκης».
31. Το Π.Δ. 228/2007 (ΦΕΚ 260/Α΄/2007) «Τροποποίηση του Π.Δ/τος 208/2000 (ΦΕΚ Α΄/187/2000): Σύσταση Ειδικής Υπηρεσίας Δημοσίων Έργων για τη μελέτη και κατασκευή του Έργου Βόρειος Οδικός Αξονας Κρήτης (ΕΥΔΕ/Β.Ο.Α.Κ.)» .
32. Το Π.Δ. 4/2008 (ΦΕΚ 16/Α΄/2008) «Σύσταση Ειδικών Υπηρεσιών Δημοσίων Έργων Μελετών – Κατασκευών, Λειτουργίας και Συντήρησης Έργων Παραχώρησης».
33. Το Π.Δ. 35/2008 (ΦΕΚ 60/Α΄/2008) «Τροποποίηση του Προεδρικού Διατάγματος 166/1996 (Α΄/125) «Σύσταση Γενικής Γραμματείας Συγχρηματοδοτούμενων Δημοσίων Έργων στο Υ.Π.Ε.ΧΩ.Δ.Ε., καθορισμός των αρμοδιοτήτων της και τροποποίηση και συμπλήρωση των Π.Δ. 69/1988 και 91/1991».
34. Την Κ.Υ.Α. Δ14α/02/69/ΦΝ380/10-11-1994 (ΦΕΚ 846/Β΄/1994) «Ίδρυση Εταιρίας έργων υποδομής με την επωνυμία Εγνατία οδός Ανώνυμη Εταιρία».

35. Την Υ.Α. 2025/19-01-1998 (ΦΕΚ 12/Β'/1998) «Έγκριση του Υπουργού Εσωτερικών του από 30.12.1997 Γενικού Σχεδίου πολιτικής προστασίας, με την συνθηματική λέξη "ΞΕΝΟΚΡΑΤΗΣ"».
36. Την Κ.Υ.Α. 2673Π2/οικ.2673/29-8-2001 (ΦΕΚ 1185/Β'/2001) «Τροποποίηση και συμπλήρωση Προγραμματικών Αποφάσεων περί παροχής Κοινωνικής Προστασίας».
37. Την 1299/7-4-2003 (ΦΕΚ 423/Β'/2003) έγκριση Υπουργού Εσωτερικών του Γενικού Σχεδίου Πολιτικής Προστασίας με την συνθηματική λέξη "Ξενοκράτης".
38. Την Υ.Α. 3384/28-06-2006 (ΦΕΚ 776/Β'/2006) «Συμπλήρωση του Γενικού Σχεδίου Πολιτικής Προστασίας με τη συνθηματική λέξη "ΞΕΝΟΚΡΑΤΗΣ" με το Ειδικό Σχέδιο "Διαχείρισης Ανθρώπινων Απωλειών"».
39. Την Υ.Α. Δ17α/06/52/ΦΝ443/20-03-2007 (ΦΕΚ 398/Β'/2007) «Καθορισμός των οδών του Ν. Αττικής και των ολοκληρωμένων τμημάτων των αυτοκινητοδρόμων, που η συντήρησή τους ανήκει στην αρμοδιότητα των υπηρεσιών της Γ.Γ.Δ.Ε./ΥΠΕΧΩΔΕ».
40. Την από 18-4-2008 Απόφαση του Υπουργού Εσωτερικών με αριθμ. Πρωτ. 9702/2007
41. Την Κ.Υ.Α. 281245/2008 (ΦΕΚ 628/Β'/2008) «Κανονισμός Κρατικών Οικονομικών Ενισχύσεων».
42. Τη 4422/Ε.Ο./06-09-2007 (ΦΕΚ 1787/Β'/2007) Απόφαση του Γενικού Γραμματέα Περιφέρειας Αττικής «Καθορισμός των οδών του Ν. Αττικής που η συντήρησή τους ανήκει στην αρμοδιότητα των υπηρεσιών της Περιφέρειας Αττικής και των Νομαρχιών Αθηνών, Πειραιά, Ανατολικής Αττικής και Δυτικής Αττικής».
43. Την 33/3147/12-10-1998 εγκύκλιο της Δ/σης Εγγειοβελτιωτικών Έργων (Δ7) της Γενικής Γραμματείας Δημοσίων Έργων του Υ.ΠΕ.ΧΩ.Δ.Ε.
44. Την 938/ΑΖ11/15-04-1998 εγκύκλιο του Υφυπουργού ΠΕ.ΧΩ.Δ.Ε. που αφορά την αποκατάσταση ζημιών κτιρίων που επλήγησαν από πλημμύρες, πυρκαγιές και κατολισθήσεις.
45. Το Δ7γ/1607/Φ.Ε33/14-9-2005 έγγραφο της Δ/σης Εγγειοβελτιωτικών Έργων (Δ7) της Γενικής Γραμματείας Δημοσίων Έργων του Υ.ΠΕ.ΧΩ.Δ.Ε.
46. Το 12815/08-09-2006 έγγραφο της Δ/σης Αξιοποίησης Εγγειοβελτιωτικών Έργων και Μηχανικού Εξοπλισμού του Υπουργείου Αγροτικής Ανάπτυξης και Τροφίμων.
47. Το 5301/4/16-λδ/20-06-2006 έγγραφο της ΕΛ.ΑΣ./Α.Ε.Α.
48. Το 4096/12-07-2006 έγγραφο της Γενικής Γραμματείας Πολιτικής Προστασίας.
49. Το 1764/12-03-2009 έγγραφο της Γενικής Γραμματείας Πολιτικής Προστασίας που αφορά εγχειρίδιο Πολιτικής Ασκήσεων με τίτλο «Σχεδιασμός, Διεξαγωγή και Αποτίμηση Ασκήσεων Πολιτικής Προστασίας στα πλαίσια του Γενικού Σχεδίου Πολιτικής Προστασίας "ΞΕΝΟΚΡΑΤΗΣ"».
50. Την 109259/28-08-2007 Εγκύκλιο του Υ.Υ.Κ.Α «Λήψη μέτρων διασφάλισης της Δημόσιας Υγείας σε περιπτώσεις φυσικών καταστροφών»
51. Το ΠΔ 99/2009 (ΦΕΚ 125/Α'/2009) «Ρύθμιση θεμάτων οργάνωσης της Ελληνικής Αστυνομίας»
52. Το Π.Δ. 184/2009 (ΦΕΚ 213/Α'/2009) «Σύσταση Υπουργείου Προστασίας του Πολίτη και καθορισμός των αρμοδιοτήτων του»
53. Την Κ.Υ.Α. Η.Π.31822/1542/Ε103/20-07-2010 (ΦΕΚ 1108/Β'/2010) «Αξιολόγηση και διαχείριση των κινδύνων πλημμύρας, σε συμμόρφωση με τις διατάξεις της οδηγίας 2007/60/ ΕΚ «για την αξιολόγηση και τη διαχείριση των κινδύνων πλημμύρας», του Ευρωπαϊκού Κοινοβουλίου και του Συμβουλίου της 23ης Οκτωβρίου 2007»».
54. Ο Ν3852/2010 «Νέα Αρχιτεκτονική της Αυτοδιοίκησης και της Αποκεντρωμένης Διοίκησης - Πρόγραμμα Καλλικράτη» (ΦΕΚ 87, τευχ Α')
55. Το Ν.4018/2011 (ΦΕΚ 215/Α'/2011) «Αναδιοργάνωση του συστήματος αδειοδότησης για τη διαμονή αλλοδαπών στη χώρα υπό όρους αυξημένης ασφάλειας, ρυθμίσεις θεμάτων Οργανισμών Τοπικής Αυτοδιοίκησης και άλλες διατάξεις αρμοδιότητας του Υπουργείου Εσωτερικών»
56. Την ΥΑ 44403/2011 (ΦΕΚ 2492/Β'/2011) «Έγκριση τροποποίησης του Οργανισμού Εσωτερικής Υπηρεσίας της Περιφέρειας Αττικής»
57. Το Π2α/Γ.Π.οικ.94064/19-08-2011 έγγραφο της Δ/ση Κοινωνικής Αντίληψης & Αλληλεγγύης του ΥΥΚΑ «Σχετικά με προγράμματα κοινωνικής προστασίας»
58. Το Δ.ΥΓ2/49487/5-8-2011 έγγραφο της Δ/σης Υγειονομικής Μηχανικής και Υγιεινής Περιβάλλοντος του ΥΥΚΑ «Εγκύκλιος σχετικά με λήψη μέτρων διασφάλισης της Δημόσιας Υγείας σε περιπτώσεις φυσικών καταστροφών»
59. Το Δ7γ/1220/Φ.Εγκ. 33/29-08-2011 έγγραφο της Δ/σης Εγγειοβελτιωτικών Έργων (Δ7) της ΓΓΔΕ «Αστυνόμευση ρεμάτων και συντήρηση αντιπλημμυρικών έργων»
60. Το 4524/Α42/26-08-2011 έγγραφο της Υπηρεσίας Αποκατάστασης Σεισμοπλήκτων (ΥΑΣ) της ΓΓΔΕ «Διαδικασία αποκατάστασης ζημιών σε κτίρια που επλήγησαν από καταστροφές μετά την εφαρμογή του Προγράμματος "Καλλικράτης"»
61. Δ7γ/1220/Φ.Εγκ.33/29-08-2011 έγγραφο της Δ/σης Εγγειοβελτιωτικών Έργων (Δ7) της ΓΓΔΕ
62. Δ7γ/1202/Φ.Εγκ.33/1998/30-8-2013 έγγραφο της Δ/σης Εγγειοβελτιωτικών Έργων (Δ7) της ΓΓΔΕ,
63. 8284/3-4-2013 έγγραφο της Δ/σης Τεχνικών Υπηρεσιών του ΥΠ.ΕΣ.
64. Ν. 4258/2014 «Διαδικασία Οριοθέτησης και ρυθμίσεις θεμάτων για τα υδατορέματα – ρυθμίσεις Πολεοδομικής νομοθεσίας και άλλες διατάξεις» (ΦΕΚ 94/Α'/2014).
65. 34021/16-9-2014 έγγραφο της Δ/σης Οργάνωσης και Λειτουργίας ΟΤΑ του ΥΠ.ΕΣ.
66. Την ΥΑ 29310 οικ. Φ.109.1/27-6-2014 «Οργάνωση, Διάρθρωση Λειτουργία Ενιαίου Συντονιστικού Κέντρου Επιχειρήσεων (Ε.Σ.Κ.Ε.)» (ΦΕΚ 1869/Β'/2014)
67. Το 6372/9-10-2014 έγγραφο της Γενικής Γραμματείας Πολιτικής Προστασίας

**ΠΑΡΑΡΤΗΜΑ Β΄**

Το παρόν προσαρτάται στο υπ' αριθμ. 8184/24-11-2015 έγγραφό μας με θέμα «Σχεδιασμός και δράσεις Πολιτικής Προστασίας για την αντιμετώπιση κινδύνων από την εκδήλωση πλημμυρικών φαινομένων» και αποτελεί αναπόσπαστο τμήμα του.

**ΠΙΝΑΚΑΣ 1. ΦΟΡΕΙΣ ΛΕΙΤΟΥΡΓΙΑΣ ΚΑΙ ΣΥΝΤΗΡΗΣΗΣ ΑΥΤΟΚΙΝΗΤΟΔΡΟΜΩΝ****ΠΙΝΑΚΑΣ 2. ΦΟΡΕΙΣ ΣΥΝΤΗΡΗΣΗΣ ΕΘΝΙΚΟΥ ΚΑΙ ΕΠΑΡΧΙΑΚΟΥ ΟΔΙΚΟΥ ΔΙΚΤΥΟΥ**

**ΠΙΝΑΚΑΣ 1. Φορείς λειτουργίας και συντήρησης αυτοκινητοδρόμων**

**ΑΔΑ: ΨΩΙΣ465ΦΘΕ-ΥΚ4**

Αριθμός αυτοκινητοδρόμου <sup>1</sup>	Αριθμό κύριας διεθνούς οδικής αρτηρίας (E-road) <sup>2</sup>	Χιλιμετρικές αποστάσεις (Από Αθήνα)	Τμήμα αυτοκινητοδρόμου	Φορέας Χειμερινής Συντήρησης	Φορέας παρακολούθησης και επίβλεψης Παραχωρησίων	Θεσμικό πλαίσιο αρμοδιότητας συντήρησης και αρμοδιότητας παρακολούθησης-επίβλεψης
<b>Αυτοκινητόδρομος Πάτρα-Αθήνα-Θεσσαλονίκη-Εύρωποι (Π.Α.Θ.Ε.)</b>						
A8	E94, E65	224+150 - 23+000	Τέλος ευρείας παράκαμψης Πάτρας-Κόρινθος-Ελευσίνα	Ολυμπία Οδός Α.Ε.	ΥΠ.Υ.ΜΕ.ΔΙ/ΓΓΔΕ/Δ/ΝΣΗ ΛΣΕΥΣΠ <sup>3</sup>	(Ν. 3621/2007 - ΦΕΚ 279/Α/2007) - (ΠΔ 4/2008 - ΦΕΚ 13/Α/2008 και ΠΔ 35/2008 - ΦΕΚ 60/Α/2008) (ΠΔ.109 - ΦΕΚ 176Α/2014)
A6	E94, E65	23+000 - 0+000	Ελευσίνα-Κόμβος Λ.Αθηνών-Λ. Κηφισού	Περιφέρεια Αττικής		(ΥΑ Δ17α/06/19/ΦΝ443/6-2-2009 - ΦΕΚ 299/Β/2009), (Ν.4018/2011 - ΦΕΚ 215/Α/2011), (ΥΑ.44403/2011 - ΦΕΚ 2494/Β/2011)
A1	E75	0+000 - 10+700	Κόμβος Λ.Αθηνών-Λ. Κηφισού - Κόμβος Μεταμόρφωσης	Περιφέρεια Αττικής		(ΥΑ Δ17α/06/19/ΦΝ443/6-2-2009 - ΦΕΚ 299/Β/2009), (Ν.4018/2011 - ΦΕΚ 215/Α/2011), (ΥΑ.44403/2011 - ΦΕΚ 2494/Β/2011)
A1	E75	10+700 - 182+000	Κόμβος Μεταμόρφωσης - Σκάρφεια	Νέα Οδός Α.Ε	ΥΠ.Υ.ΜΕ.ΔΙ/ΓΓΔΕ/Δ/ΝΣΗ ΛΣΕΥΣΠ <sup>3</sup>	(Ν. 3555/2007 - ΦΕΚ 81/Α/2007) - (ΠΔ 4/2008 - ΦΕΚ 13/Α/2008 και ΠΔ 35/2008 - ΦΕΚ 60/Α/2008) (ΠΔ.109 - ΦΕΚ 176Α/2014)
A1	E75	182+000 - 240+300	Σκάρφεια - Ράχες	Οδός Κεντρικής Ελλάδας Α.Ε	ΥΠ.Υ.ΜΕ.ΔΙ/ΓΓΔΕ/Δ/ΝΣΗ ΛΣΕΥΣΠ <sup>3</sup>	(Ν. 3597/2007, ΦΕΚ 168/Α/2007) - (ΚΥΑ ΔΟ/Ο/28/2/Φ.1332/ 10-04-2008 - ΦΕΚ 668/Β/2008) - (Δ17α/10/173/15-11-2012 - ΦΕΚ 3070/Β/2012) (ΠΔ.109 - ΦΕΚ 176Α/2014)
A1	E75	240+300 - 473+500	Ράχες Μαλιακού - Κλειδί Ημαθίας	Αυτοκινητόδρομος Αιγαίου Α.Ε.	ΥΠ.Υ.ΜΕ.ΔΙ/ΓΓΔΕ/Δ/ΝΣΗ ΛΣΕΥΣΠ <sup>3</sup>	(Ν. 3605/2007 - ΦΕΚ 190/Α/2007) - (ΚΥΑ ΔΟ/Ο/28/2/Φ.1332/ 10-04-2008 - ΦΕΚ 668/Β/2008) (Δ17α/10/173/15-11-2012 - ΦΕΚ 3070/Β/2012) (ΠΔ.109 - ΦΕΚ 176Α/2014)
<b>Αυτοκινητόδρομος Κορίνθου-Τρίπολης-Καλαμάτας</b>						
A7	E65	86+000 - 232+000	Κόρινθος-Τρίπολη- Θουρία	Μορέας Α.Ε.	ΥΠ.Υ.ΜΕ.ΔΙ/ΓΓΔΕ/Δ/ΝΣΗ ΛΣΕΥΣΠ <sup>3</sup>	(Ν. 3559/2007 - ΦΕΚ 102/Α/2007) - (ΠΔ 4/2008 - ΦΕΚ 13/Α/2008 και ΠΔ 35/2008 - ΦΕΚ 60/Α/2008) (ΠΔ.109 - ΦΕΚ 176Α/2014)
<b>Αυτοκινητόδρομος Ιόνια Οδός</b>						
A5	E55		Ευρεία παράκαμψη Αγρινίου (κόμβο Αιολικού μέχρι κόμβο Κουβαρά)	Νέα Οδός Α.Ε	ΥΠ.Υ.ΜΕ.ΔΙ/ΓΓΔΕ/Δ/ΝΣΗ ΛΣΕΥΣΠ <sup>3</sup>	(Ν. 3555/2007 - ΦΕΚ 81/Α/2007) - (ΠΔ 4/2008 - ΦΕΚ 13/Α/2008 και ΠΔ 35/2008 - ΦΕΚ 60/Α/2008) (ΠΔ.109 - ΦΕΚ 176Α/2014)
A5	E55		Παράκαμψη Άρτας	Νέα Οδός Α.Ε	ΥΠ.Υ.ΜΕ.ΔΙ/ΓΓΔΕ/Δ/ΝΣΗ ΛΣΕΥΣΠ <sup>3</sup>	(Ν. 3555/2007 - ΦΕΚ 81/Α/2007) - (ΠΔ 4/2008 - ΦΕΚ 13/Α/2008 και ΠΔ 35/2008 - ΦΕΚ 60/Α/2008) (ΠΔ.109 - ΦΕΚ 176Α/2014)
<b>ΕΓΝΑΤΙΑ</b>						
A2	E90	0+000 - 120+800	Ηγουμενίτσα - Παναγιά (Α/Κ 07Β) (περιοχή Μετσόβου)	Εγνατία Οδός Α.Ε Περιφερειακή Υπηρεσία Ιωαννίνων		ΚΥΑ Δ14α/02/69/ΦΝ380/10-11-1994, Ν.3212/2003
A2	E90	120+800 - 288+600	Παναγιά (Α/Κ 07Β) - Κλειδί (Α/Κ 17) (σύνδεση με ΠΑΘΕ)	Εγνατία Οδός Α.Ε Περιφερειακή Υπηρεσία Γρεβενών		ΚΥΑ Δ14α/02/69/ΦΝ380/10-11-1994, Ν.3212/2003
A2	E90	312+700 - 456+300	Καλοχώρι Θεσ/νίκης (Α/Κ 21) - Αγ. Ανδρέας Καβάλας (Α/Κ 29)	Εγνατία Οδός Α.Ε Περιφερειακή Υπηρεσία Θεσσαλονίκης		ΚΥΑ Δ14α/02/69/ΦΝ380/10-11-1994, Ν.3212/2003
A2	E90	456+300- 657+700	Αγ. Ανδρέας Καβάλας (Α/Κ 29) - Κήποι Έβρου	Εγνατία Οδός Α.Ε Περιφερειακή Υπηρεσία Κομοτηνής		ΚΥΑ Δ14α/02/69/ΦΝ380/10-11-1994, Ν.3212/2003
A1/A2	E75/E90	474+000 * - 504+100 * * ΧΘ ΠΑΘΕ	Κοινό (ΠΑΘΕ & ΕΟ) τμήμα αυτοκ/μου: Κλειδί (Α/Κ 17) - Οδός Δάφνης	Εγνατία Οδός Α.Ε Περιφερειακή Υπηρεσία Θεσσαλονίκης		(Ν. 4250/2014 - ΦΕΚ Α74/26.03.2014) - (Υ.Α. ΔΝΣ/Υ/ οικ/72333/ΦΝ 393 - ΦΕΚ 399/ ΑΝΑΓΚΑΣΤΙΚΩΝ ΑΠΑΛΛΟΤΡΙΩΣΕΩΝ ΚΑΙ ΠΟΛΕΟΔΟΜΙΚΩΝ ΘΕΜΑΤΩΝ/2014)
A1	E75	488+000 * - 548+000 * * ΧΘ ΠΑΘΕ	Α/Κ 19 Αξίου/Χαλάστ. - Ι/Κ 03 Ειδομένης Εύρωποι (σύνορα με Π.Γ.Δ.Μ.)	Εγνατία Οδός Α.Ε Περιφερειακή Υπηρεσία Θεσσαλονίκης		(Ν. 4250/2014 - ΦΕΚ Α74/26.03.2014) - (Υ.Α. ΔΝΣ/Υ/ οικ/72333/ΦΝ 393 - ΦΕΚ 399/ ΑΝΑΓΚΑΣΤΙΚΩΝ ΑΠΑΛΛΟΤΡΙΩΣΕΩΝ ΚΑΙ ΠΟΛΕΟΔΟΜΙΚΩΝ ΘΕΜΑΤΩΝ/2014)
A23	E85	6+800 - 22+300	Κάθ. Άζνας Α23 Ι/Κ Καρυδιάς - Νυμφαία - Ελληνοβουλγαρικά Σύνορα	Εγνατία Οδός Α.Ε Περιφερειακή Υπηρεσία Κομοτηνής		Υ.Α. Δ1/α/3293/4.09.2013 - ΦΕΚ 2349/Β/20.09.2013
A25	E79	1) 0+000 - 53+900 2) 73+400 - 84+400 3) 84+400 - 95+500 4) 63+400 - 73+400*	Καθ. Άζνας Α25 Τμήματα Αυτοκ/δρομου 1) Α/Κ Λαγκαδά/Σερρών - Προβατάς (~ 53,9 χλμ. + ~ 4 χλμ παράκαμψης) 2) Ι/Κ Καμαρωτού - Α/Κ Σιδηροκάστρο - Α/Κ Πετριτίσιου (~ 11χλμ.) 3) Α/Κ Πετριτίσιου - Μεθοριακός Σταθμός Προμαχώνα (~11,1 χλμ.) 4) Ι/Κ Κ. Χριστού - Ι/Κ Καμαρωτού (~ 10 χλμ.)  *Σημειώνεται, ότι το τμήμα αυτό αποτελεί αρμοδιότητα συντήρησης της Δνσης Τεχνικών Έργων της Περιφερειακής Ενότητας Σερρών	Εγνατία Οδός Α.Ε Περιφερειακή Υπηρεσία Θεσσαλονίκης		Υ.Α. Δ1/809/4.04.2011 - ΦΕΚ 936/Β/24.04.2011
A29	E86	0+000 - 50+400	Κάθ. Άζνας Α29 Α/Κ Καστοριάς (Δυτ. Σιάτιστας) - Ι/Κ Κορομηλιάς (50,4 χλμ.)	Εγνατία Οδός Α.Ε Περιφερειακή Υπηρεσία Γρεβενών		Υ.Α. Δ1/809/4.04.2011 - ΦΕΚ 936/Β/24.04.2011
		1,5 χλμ	Υποθαλάσσια αρτηρία Ακτίου - Πρέβεζας	Εγνατία Οδός Α.Ε Περιφερειακή Υπηρεσία Ιωαννίνων		(Ν. 4250/2014 - ΦΕΚ Α74/26.03.2014) - (Υ.Α. ΔΝΣ/Υ/ οικ/72333/ΦΝ 393 - ΦΕΚ 399/ ΑΝΑΓΚΑΣΤΙΚΩΝ ΑΠΑΛΛΟΤΡΙΩΣΕΩΝ ΚΑΙ ΠΟΛΕΟΔΟΜΙΚΩΝ ΘΕΜΑΤΩΝ/2014)
<b>ΑΤΤΙΚΗ ΟΔΟΣ</b>						
A6	E94		Αττική Οδός	Αττικές Διαδρομές Α.Ε.	ΥΠ.Υ.ΜΕ.ΔΙ/ΓΓΔΕ/Δ/ΝΣΗ ΛΣΕΥΣΠ <sup>3</sup>	(Ν2445/96, ΦΕΚ 274/Α/1996 - ΠΔ 3/98, ΦΕΚ 14/Α/1998 - ΠΔ 75/99, ΦΕΚ 88/Α/1999) - (ΠΔ 4/2008 - ΦΕΚ 13/Α/2008 και ΠΔ 35/2008 - ΦΕΚ 60/Α/2008) (ΠΔ.109 - ΦΕΚ 176Α/2014)

<sup>1</sup>ΔΜΕΟ/6/7157/ε/1042 (ΦΕΚ 2631Β/2008) <sup>2</sup> Ν. 1785/1988 (ΦΕΚ 124Α/1988)

<sup>3</sup> Βάσει του ΠΔ 109/2014 (ΦΕΚ 176/Α/2014) με ισχύ από 28-10-2014, οι αρμοδιότητες συντήρησης οδικού δικτύου της ΕΥΔΕ/ Συντήρησης Αυτοκινητοδρόμων (ΕΥΔΕ/ΣΑ) μεταφέρονται στην νεοσυσταθείσα ειδική Υπηρεσία Δημοσίων Έργων (ΕΥΔΕ) Κατασκευής και Συντήρησης Συγκοινωνιακών Υποδομών (ΕΥΔΕ/ΚΣΣΥ) της Γενικής Γραμματείας Υποδομών του Υπουργείου Υποδομών, Μεταφορών & Δικτύων, ομοίως οι αρμοδιότητες η εποπτείας των συμβάσεων παραχώρησης κατά την περίοδο λειτουργίας, σε ό,τι αφορά στη λειτουργία, εκμετάλλευση και συντήρηση των έργων παραχώρησης, μεταφέρονται από την ΕΥΔΕ/ Λειτουργίας και Συντήρησης Έργων Παραχώρησης (ΕΥΔΕ/ΛΣΕΠ) στην νεοσυσταθείσα Δ/νση Λειτουργίας Συντήρησης και Εκμετάλλευσης Υποδομών με Σύμβαση Παραχώρησης της Γενικής Διεύθυνσης Συγκοινωνιακών Υποδομών της Γενικής Γραμματείας Υποδομών του



## ΠΙΝΑΚΑΣ 2. Φορείς συντήρησης εθνικού και επαρχιακού οδικού δικτύου

Περιφέρεια	Φορέας Χειμερινής Συντήρησης				Θεσμικό πλαίσιο αρμοδιότητας συντήρησης
	Εθνικό Οδικό Δίκτυο		Επαρχιακό Οδικό Δίκτυο		
	Διευθύνουσα Υπηρεσία	Προϊσταμένη Αρχή	Διευθύνουσα Υπηρεσία	Προϊσταμένη Αρχή	
Αττικής <sup>5</sup>	Δ/ση Ελέγχου Συντήρησης Έργων (ΔΕΣΕ) - Δ/ση Κατασκευής Έργων Συντήρησης Οδοποιίας (ΔΚΕΣΟ)	Δ/ση Τεχνικών Έργων Περιφέρειας και Δ/ση Οδικών Έργων - Δ9 της Περιφέρειας, αντίστοιχα	Δ/ση Ελέγχου Συντήρησης Έργων (ΔΕΣΕ) <sup>2</sup> - Δ/ση Τεχνικών Έργων Περιφερειακών Ενοτήτων <sup>3</sup>	Δ/ση Τεχνικών Έργων Περιφέρειας και Προϊστάμενοι ΔΤΕ Περιφερειακών Ενοτήτων, αντίστοιχα	Π.Δ 145/2010 (ΦΕΚ 238/27-12/2010) - ΥΑ.44403/2011 (ΦΕΚ 2494/Β/2011) - Ν.4199/2013 (ΦΕΚ 216/Α/2013)
Στερεάς Ελλάδας	Τμήματα Συγκοινωνιακών Έργων των Περιφερειακών Ενοτήτων	Δ/ση Τεχνικών Έργων Περιφερειακών Ενοτήτων	Τμήματα Συγκοινωνιακών Έργων των Περιφερειακών Ενοτήτων	Δ/ση Τεχνικών Έργων Περιφερειακών Ενοτήτων	62240/698/25-8-2011 (ΦΕΚ 2190Β/30-9-2011)
Θεσσαλίας	Τμήματα Συγκοινωνιακών Έργων των Περιφερειακών Ενοτήτων	Δ/ση Τεχνικών Έργων Περιφερειακών Ενοτήτων	Τμήματα Συγκοινωνιακών Έργων των Περιφερειακών Ενοτήτων	Δ/ση Τεχνικών Έργων Περιφερειακών Ενοτήτων	1536/16-9-2011 (ΦΕΚ 2173Β/28-9-2011)
Κεντρική Μακεδονία <sup>4</sup>	Δ/ση Τεχνικών Έργων Περιφερειακών Ενοτήτων	-----	Δ/ση Τεχνικών Έργων Περιφερειακών Ενοτήτων	-----	Γ.Π.Κ.Μ.2077/7-7-2011 (ΦΕΚ 1622Β/18-7-2011) - Ν.4199/2013 (ΦΕΚ 216/Α/2013)
Ανατολική Μακεδονία και Θράκη	Δ/ση Τεχνικών Έργων Περιφερειακών Ενοτήτων	-----	Δ/ση Τεχνικών Έργων Περιφερειακών Ενοτήτων	-----	οικ.937/20-9-2011 (ΦΕΚ 2277Β/12-10-2011)
Δυτική Μακεδονία	Δ/ση Τεχνικών Έργων Περιφέρειας	Δ/ση Τεχνικών Έργων της Περιφέρειας	Δ/ση Τεχνικών Έργων Περιφερειακών Ενοτήτων	Δ/ση Τεχνικών Έργων των Περιφερειακών Ενοτήτων (επαρχιακό οδικό δίκτυο)	Το υπ' αριθμ. 290/9-10-2012, έγγραφο της Δ/σης Πολιτικής Προστασίας
Ηπείρου	Δ/ση Πολιτικής Προστασίας	Δ/ση Τεχνικών Έργων Περιφέρειας	Δ/ση Πολιτικής Προστασίας	Δ/ση Τεχνικών Έργων Περιφέρειας	Τα υπ' αριθμ. 30019/2415/12-5-2011 έγγραφο της Δ/σης Διοίκησης και τα 81554/2851/11-11-2011 και 86070/3635/26-9-2102 έγγραφα της Δ/σης Πολιτικής Προστασίας
Δυτικής Ελλάδας	Δ/ση Τεχνικών Έργων Περιφέρειας	Οικονομική Επιτροπή της Περιφέρειας	Δ/ση Τεχνικών Έργων Περιφερειακών Ενοτήτων	Οικονομική Επιτροπή της Περιφέρειας	Το υπ' αριθμ. 244912/1086/11-10-2012, έγγραφο της Δ/σης Πολιτικής Προστασίας
Πελοποννήσου	Τμήματα Συγκοινωνιακών Έργων των Περιφερειακών Ενοτήτων	Δ/ση Τεχνικών Έργων Περιφερειακών Ενοτήτων	Τμήματα Συγκοινωνιακών Έργων των Περιφερειακών Ενοτήτων	Δ/ση Τεχνικών Έργων Περιφερειακών Ενοτήτων	απόφαση 45088/14905/12-10-2011 του οικείου Περιφερειάρχη
Ιονίων Νήσων	Τεχνικές Υπηρεσίες Δήμων <sup>1</sup>	-----	Τεχνικές Υπηρεσίες Δήμων <sup>1</sup>	-----	Άρθρα 204-206 του Ν. 3852/2010 (ΦΕΚ 87/Α/2010)
Κρήτης	Δ/ση Τεχνικών Έργων Περιφέρειας	-----	Δ/ση Τεχνικών Έργων Περιφερειακών Ενοτήτων	-----	1341/16-8-2007 (ΦΕΚ 1761Β/30-9-2007), 649/23-5-10 (ΦΕΚ 498 Β/23-4-2010), 3292/12-10-10 (ΦΕΚ 1905 Β/7-12-2010)
Βορείου Αιγαίου	Τεχνικές Υπηρεσίες Δήμων <sup>1</sup>	-----	Τεχνικές Υπηρεσίες Δήμων <sup>1</sup>	-----	Άρθρα 204-206 του Ν. 3852/2010 (ΦΕΚ 87/Α/2010)
Νοτίου Αιγαίου	Τεχνικές Υπηρεσίες Δήμων <sup>1</sup>	-----	Τεχνικές Υπηρεσίες Δήμων <sup>1</sup>	-----	Άρθρα 204-206 του Ν. 3852/2010 (ΦΕΚ 87/Α/2010)

<sup>1</sup> Διευκρινίζεται ότι ο χρόνος έναρξης άσκησης από τους Δήμους των ανωτέρω αρμοδιοτήτων ο οποίος με το άρθρο 206 του Ν. 3852/2010 έχει ορισθεί την 01/01/2013, κατά τη διάρκεια εφαρμογής του Μεσοπρόθεσμου Πλαισίου Δημοσιονομικής Στρατηγικής 2013 – 2016, ως ισχύει, καθορίζεται αναλόγως με σχετικές αποφάσεις του Υπουργού Εσωτερικών και του Υπουργού Οικονομικών σε ζητήματα αρμοδιότητάς του, καθώς και κάθε άλλου καθ' ύλην αρμοδίου Υπουργού, όπου συντρέχει περίπτωση, έπειτα από γνώμη της Κεντρικής Ένωσης Δήμων Ελλάδος (ΚΕΔΕ). Με τις αποφάσεις αυτές, ρυθμίζονται και ζητήματα μεταφοράς προσωπικού και απόδοσης των ανάλογων οικονομικών πόρων, που απαιτούνται για την άσκηση των αρμοδιοτήτων που μεταβιβάζονται στους Δήμους, καθώς και κάθε άλλο αναγκαίο ειδικό, τεχνικό, λεπτομερειακό ζήτημα (ΠΝΠ 31-12-2012, ΦΕΚ 256/Α/2012) - Ν.4147/13, ΦΕΚ 98/Α/2013). Μέχρι την έκδοση των σχετικών αποφάσεων, συνεχίζουν να έχουν εφαρμογή οι ρυθμίσεις του δευτέρου εδαφίου της παρ. 1 του άρθρου 206 του Ν.3852/2010, δηλ οι αρμοδιότητες του άρθρου 204 ασκούνται από την Περιφέρεια, κατά παρέκκλιση της προβλεπόμενης σε αυτά σχετικής προθεσμίας (παρ 1, του αρθ. 31 του Ν.4257/14, ΦΕΚ 93/Α/2014)

<sup>2</sup> Για τις Περιφερειακές Ενότητες που δεν διαθέτουν στελεχωμένες Δ/σεις Τεχνικών Έργων

<sup>3</sup> Για τις Περιφερειακές Ενότητες Κεντρικού Τομέα, Ανατολικής Αττικής, Δυτικής Αττικής και Πειραιά και Νήσων που διαθέτουν στελεχωμένες Δ/σεις Τεχνικών Έργων

<sup>4</sup> Επισημαίνεται ότι οι αρμοδιότητες και τα υλοποιούμενα έργα του Τμήματος Εκτέλεσης Έργων Συντήρησης Κεντρικής Μακεδονίας της Ειδικής Υπηρεσίας Δημοσίων Έργων Συντήρησης Αυτοκινητοδρόμων, μεταφέρθηκαν στις 31.10.2013 στην Περιφέρεια Κεντρικής Μακεδονίας. Επίσης, μεταφέρθηκαν στην Περιφέρεια Κεντρικής Μακεδονίας οι αρμοδιότητες Προϊσταμένης Αρχής, που ασκούνταν από την ανωτέρω υπηρεσία της Γενικής Γραμματείας Δημοσίων Έργων, σε όλα τα έργα και συμβάσεις που υλοποιούνται από την πιο πάνω Υπηρεσία (Ν. 4199/2013, ΦΕΚ 126/Α/2013). Η έναρξη άσκησης των ως άνω αρμοδιοτήτων από την Περιφέρεια Κεντρικής Μακεδονίας καθορίζεται στο άρθρο 129 του Ν.4199/2013 (ΦΕΚ 126/Α/2013). Εξαιρούνται τα τμήματα κοινό τμήμα αυτοκ/μου (ΠΑΘΕ & ΕΟ) Κλειδί (Α/Κ 17) – Οδός Δάφνης και Α/Κ 19 Αζού/Χαλάστρα. – Ι/Κ 03 Ειδομένης Ευζώνοι (σύννορα με Π.Γ.Δ.Μ.) για τα οποία η αρμοδιότητα συντήρησης έχει αποδοθεί στην εταιρία ΕΓΝΑΤΙΑ ΟΔΟΣ Α.Ε. (Ν. 4250/2014 - ΦΕΚ Α74/26.03.2014) – (Υ.Α. ΔΝΣ/ οικ/72333/ΦΝ 393 – ΦΕΚ 399/ ΑΝΑΓΚΑΣΤΙΚΩΝ ΑΠΑΛΛΟΤΡΙΩΣΕΩΝ ΚΑΙ ΠΟΛΕΟΔΟΜΙΚΩΝ ΘΕΜΑΤΩΝ/2014).

<sup>5</sup> Επισημαίνεται ότι οι αρμοδιότητες και τα υλοποιούμενα έργα του Τμήματος Εκτέλεσης Έργων Συντήρησης Αττικής της Ειδικής Υπηρεσίας Δημοσίων Έργων Συντήρησης Αυτοκινητοδρόμων, μεταφέρονται στις 31.10.2013 στην Περιφέρεια Αττικής. Επίσης, μεταφέρονται στην Περιφέρεια Αττικής οι αρμοδιότητες Προϊσταμένης Αρχής, που ασκούνται από την ανωτέρω υπηρεσία της Γενικής Γραμματείας Δημοσίων Έργων, σε όλα τα έργα και συμβάσεις που υλοποιούνται από την πιο πάνω Υπηρεσία (Ν. 4199/2013, ΦΕΚ 126/Α/2013). Η έναρξη άσκησης των ως άνω αρμοδιοτήτων από την Περιφέρεια Αττικής καθορίζεται στο άρθρο 129 του Ν.4199/2013 (Ν. 4199/2013, ΦΕΚ 126/Α/2013).

**ΠΑΡΑΡΤΗΜΑ Γ΄**

Το παρόν προσαρτάται στο υπ' αριθμ. 8184/24-11-2015 έγγραφό μας με θέμα «Σχεδιασμός και δράσεις Πολιτικής Προστασίας για την αντιμετώπιση κινδύνων από την εκδήλωση πλημμυρικών φαινομένων» και αποτελεί αναπόσπαστο τμήμα του.

**ΧΑΡΤΗΣ 1. ΧΑΡΤΗΣ ΦΟΡΕΩΝ ΣΥΝΤΗΡΗΣΗΣ ΚΑΙ ΛΕΙΤΟΥΡΓΙΑΣ ΑΥΤΟΚΙΝΗΤΟΔΡΟΜΩΝ**

## ΧΑΡΤΗΣ 1. Χάρτης φορέων συντήρησης και λειτουργίας αυτοκινητοδρόμων

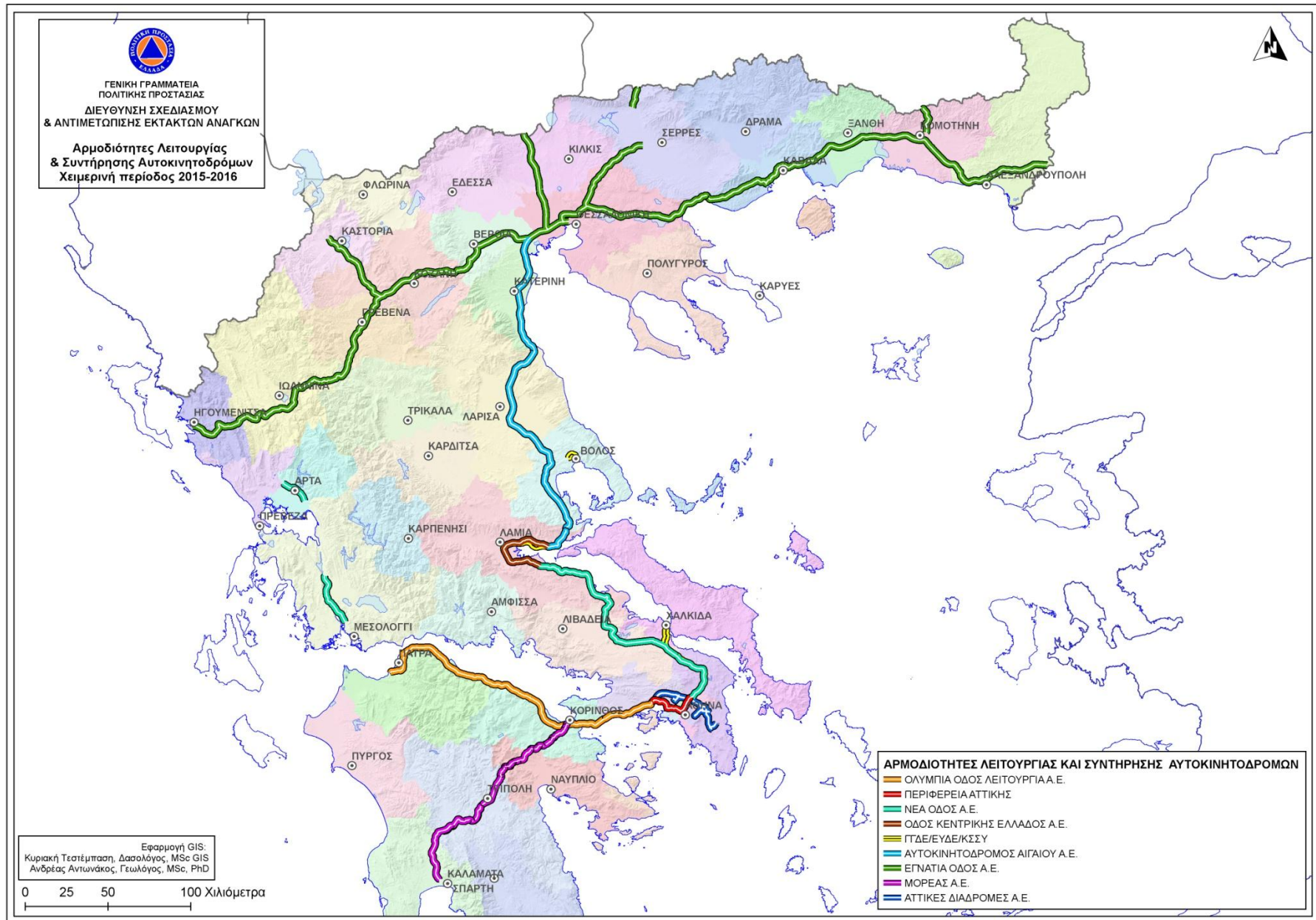

**ΠΙΝΑΚΑΣ ΑΠΟΔΕΚΤΩΝ****ΑΠΟΔΕΚΤΕΣ ΓΙΑ ΕΝΕΡΓΕΙΑ**

1. **Υπουργείο Εσωτερικών και Διοικητικής Ανασυγκρότησης**
  - α. **Αρχηγείο Ελληνικής Αστυνομίας**
    - i. Δ/ση Γενικής Αστυνόμευσης
    - ii. Δ/ση Τροχαίας
  - β. **Αρχηγείο Πυροσβεστικού Σώματος**
    - i. Δ/ση Πυροσβεστικών Επιχειρήσεων
    - ii. 199 ΣΕΚΥΠΣ / ΕΣΚΕ
2. **Υπουργείο Υποδομών, Μεταφορών & Δικτύων / Γενική Γραμματεία Υποδομών**
  - α. Διεύθυνση Αντιπλημμυρικών και Εγγειοβελτιωτικών Έργων
  - β. Διεύθυνση Έργων Ύδρευσης Αποχέτευσης και Επεξεργασίας Λυμάτων
  - γ. Ειδική Υπηρεσία Δημοσίων Έργων Κατασκευής και Συντήρησης Συγκοινωνιακών Υποδομών (ΕΥΔΕ-ΚΣΣΥ)
  - δ. Διεύθυνση Λειτουργίας, Συντήρησης και Εκμετάλλευσης Υποδομών με Σύμβαση Παραχώρησης
  - ε. Διεύθυνση Αποκατάστασης Επιπτώσεων Φυσικών Καταστροφών (ΔΑΕΦΚ)
3. **Αποκεντρωμένες Διοικήσεις του Κράτους**
  - α. Γραφείο κ. ασκούντα καθήκοντα Γενικού Γραμματέα
  - β. Δ/ση Πολιτικής Προστασίας με την παράκληση για την άμεση αναπαραγωγή της παρούσας και την αποστολή της σε όλους τους Δήμους της Αποκεντρωμένης Διοίκησης
  - γ. Γενική Δ/ση Δασών και Αγροτικών Υποθέσεων
4. **Περιφέρειες Κράτους**
  - α. Γραφεία κ.κ. Περιφερειάρχων
  - β. Δ/σεις Πολιτικής Προστασίας, με την παράκληση να κοινοποιήσουν την παρούσα στους αρμόδιους Αντιπεριφερειάρχες και σε όλους τους Οργανισμούς Εγγείων Βελτιώσεων (ΓΟΕΒ, ΤΟΕΒ) με έδρα στην Περιφέρειά τους
  - γ. Γενική Διεύθυνση Αναπτυξιακού Προγραμματισμού, Περιβάλλοντος και Υποδομών
  - δ. Δ/σεις Τεχνικών Έργων Περιφερειών
  - ε. Δ/σεις Τεχνικών Έργων Περιφερειακών Ενοτήτων.

**ΠΡΟΣ ΚΟΙΝΟΠΟΙΗΣΗ**

1. **Υπουργείο Εσωτερικών και Διοικητικής Ανασυγκρότησης**
  - α. Γραφείο κ. Υπουργού
  - β. Γραφείο κ. Γενικού Γραμματέα Εσωτερικών
  - γ. Γραφείο κ. Γενικού Διευθυντή Αποκέντρωσης και Τοπικής Αυτοδιοίκησης
  - δ. Γραφείο κ. Γενικού Διευθυντή Οικονομικών Υπηρεσιών και Διοικητικής Υποστήριξης
  - ε. Γραφείο Αρχηγού Ελληνικής Αστυνομίας
  - στ. Γραφείο Αρχηγού Πυροσβεστικού Σώματος
2. **Υπουργείο Εθνικής Άμυνας**
  - α. Γραφείο κ. Υπουργού
  - β. Γραφείο Υπαρχηγού ΓΕΕΘΑ
  - γ. ΓΕΕΘΑ/ΕΘΚΕΠΙΧ
3. **Υπουργείο Ναυτιλίας και Νησιωτικής Πολιτικής**
  - α. Γραφείο κ. Υπουργού
  - β. Γραφείο Αρχηγού Λιμενικού Σώματος και Ελληνικής Ακτοφυλακής
4. **Υπουργείο Περιβάλλοντος και Ενέργειας**
  - α. Γραφείο κ. Υπουργού
  - β. Γραφείο Ειδικού Γραμματέα Υδάτων
  - γ. Γενική Διεύθυνση Ανάπτυξης και Προστασίας Δασών και Αγροπεριβάλλοντος
5. **Υπουργείο Υποδομών, Μεταφορών & Δικτύων / Γενική Γραμματεία Υποδομών**
  - α. Γραφείο κ. Υπουργού
  - β. Γραφείο κ. Γενικού Γραμματέα Υποδομών
6. **Υπουργείο Υγείας**
  - α. Γραφείο κ. Υπουργού
  - β. Γραφείο κ. Γενικού Γραμματέα
  - γ. Εθνικό Κέντρο Επιχειρήσεων Υγείας (Ε.Κ.ΕΠ.Υ.) / Γραφείο κ. Διοικητή Ε.Κ.ΕΠ.Υ.
  - δ. Εθνικό Κέντρο Άμεσης Βοήθειας (ΕΚΑΒ) / Γραφείο κ. Προέδρου

7. **Υπουργείο Εργασίας, Κοινωνικής Ασφάλισης & Κοινωνικής Αλληλεγγύης**
  - α. Γραφείο κ. Υπουργού
  - β. Γραφείο κ. Γενικού Γραμματέα Πρόνοιας
  - γ. Γενική Δ/ση Πρόνοιας
  - δ. Εθνικό Κέντρο Κοινωνικής Αλληλεγγύης (Ε.Κ.Κ.Α.)
    - ι. Γραφείο κ. Προέδρου
    - ii. Δ/ση Κοινωνικών Παρεμβάσεων
8. **Υπουργείο Αγροτικής Ανάπτυξης και Τροφίμων**
  - α. Γραφείο κ. Υπουργού
  - β. Γραφείο κ. Γενικού Γραμματέα
  - γ. Διεύθυνση Εγγείων Βελτιώσεων, Εδαφοϋδατικών Πόρων και Λιπασμάτων
9. **Εθνική Μετεωρολογική Υπηρεσία (ΕΜΥ)**
10. **Οργανισμός Σιδηροδρόμων Ελλάδος Α.Ε. (ΟΣΕ)**
  - α. Γραφείο κ. Προέδρου
  - β. Υπηρεσία ΠΣΕΑ
11. **Ελληνική Εταιρία Συντήρησης Σιδηροδρομικού Τροχαίου Υλικού Α.Ε. (ΕΕΣΣΤΥ)**  
Γραφείο κ. Προέδρου & Διευθύνοντος Συμβούλου
12. **Ινστιτούτο Γεωλογικών & Μεταλλευτικών Ερευνών (ΙΓΜΕ)**  
Γραφείο κ. Προέδρου
13. **Ανεξάρτητος Διαχειριστής Μεταφοράς Ηλεκτρικής Ενέργειας Α.Ε. (ΑΔΜΗΕ Α.Ε.)**  
Γραφείο κ. Διευθύνοντος Συμβούλου
14. **Διαχειριστής Ελληνικού Δικτύου Διανομής Ηλεκτρικής Ενέργειας Α.Ε. (ΔΕΔΔΗΕ Α.Ε.)**  
Γραφείο κ. Διευθύνοντος Συμβούλου
15. **Δημόσια Επιχείρηση Ηλεκτρισμού Α.Ε. (ΔΕΗ Α.Ε.)**
  - α. Γραφείο κ. Διευθύνοντος Συμβούλου
  - β. Διεύθυνση Ανθρωπίνων Πόρων/Τομέας Ασφάλειας Εγκ/σεων/ΠΣΕΑ
  - γ. Δ/ση Υγείας και Ασφάλειας στην Εργασία
16. **Δημόσια Επιχείρηση Αερίου Α.Ε. (ΔΕΠΑ Α.Ε.)**
17. **Διαχειριστής Εθνικού Συστήματος Φυσικού Αερίου Α.Ε. (ΔΕΣΦΑ Α.Ε.)**
18. **Ένωση Περιφερειών Ελλάδας (ΕΝ.Π.Ε.)**
19. **Κεντρική Ένωση Δήμων Ελλάδας (ΚΕΔΕ)**
20. **Ένωση Δημοτικών Επιχειρήσεων Ύδρευσης και Αποχέτευσης (ΕΔΕΥΑ)**
21. **ΤΡΑΙΝΟΣΕ Α.Ε.**  
Γραφείο κ. Διευθύνοντος Συμβούλου
22. **ΠΡΟΑΣΤΙΑΚΟΣ Α.Ε.**  
Γραφείο κ. Διευθύνοντος Συμβούλου
23. **Εταιρία Ύδρευσης Αποχέτευσης Πρωτευούσης Α.Ε. (ΕΥΔΑΠ Α.Ε.)**
24. **Οργανισμός Ελληνικών Γεωργικών Ασφαλίσεων (ΕΛ.Γ.Α.)**
25. **Εταιρία Ύδρευσης Αποχέτευσης Θεσσαλονίκης (ΕΥΑΘ Α.Ε.)**
26. **Οργανισμός Αστικών Συγκοινωνιών Αθηνών (Ο.Α.Σ.Α.)**
27. **Οργανισμός Αστικών Συγκοινωνιών Θεσσαλονίκης (Ο.Α.Σ.Θ.)**
28. **ΑΤΤΙΚΟ ΜΕΤΡΟ Α.Ε.**  
Γραφείο κ. Διευθύνοντα Συμβούλου
29. **ΣΤΑ.ΣΥ Α.Ε.**
30. **Ο.ΣΥ. Α.Ε.**
31. **ΕΓΝΑΤΙΑ ΟΔΟΣ Α.Ε.**
  - α. Γραφείο κ. Γενικού Δ/ντη
  - β. Δ/ση Υποστήριξης Δικτύου/Τομέας Λειτουργίας Εκμετάλλευσης & Συντήρησης
32. **ΑΤΤΙΚΕΣ ΔΙΑΔΡΟΜΕΣ Α.Ε.**
33. **Ολυμπία Οδός Λειτουργία Α.Ε.**
34. **Μορέας Α.Ε.**
35. **Νέα Οδός Α.Ε.**
36. **Αυτοκινητόδρομος Αιγαίου Α.Ε.**
37. **Αυτοκινητόδρομος Κεντρικής Ελλάδας Α.Ε.**

**ΕΣΩΤΕΡΙΚΗ ΔΙΑΝΟΜΗ**

1. Γραφείο Αναπληρωτή Υπουργού κ. Τόσκα
2. Γραφείο κ. Γενικού Γραμματέα Δημόσιας Τάξης
3. Κ.Ε.Π.Π./ΕΣΚΕ
4. Β' Δ/ση ΓΓΠΠ
5. Γ' Δ/ση ΓΓΠΠ