

ΕΠΕΙΓΟΝ



ΕΛΛΗΝΙΚΗ ΔΗΜΟΚΡΑΤΙΑ
ΥΠΟΥΡΓΕΙΟ ΠΡΟΣΤΑΣΙΑΣ ΤΟΥ ΠΟΛΙΤΗ

Αθήνα, 27- 03- 2019

Αριθμ. Πρωτ.: 2470



ΓΕΝΙΚΗ ΓΡΑΜΜΑΤΕΙΑ
ΠΟΛΙΤΙΚΗΣ ΠΡΟΣΤΑΣΙΑΣ

Δ/ση Σχεδιασμού & Αντιμετώπισης
Εκτάκτων Αναγκών
Τμήμα Εθνικού Σχεδιασμού
Ταχ. Δ/ση: Ευαγγελιστρίας 2
Τ.Κ: 105.63- Αθήνα
Πληροφορίες: Αθηναίου Ευσταθία
Email: eathinaiou@gscp.gr
Τηλέφωνο: 2131510 159
Fax: 2131510 935
www.civilprotection.gr

Προς:

Υπ. Περιβάλλοντος και Ενέργειας
Γενική Γραμματεία Περιβάλλοντος
Γενική Διεύθυνση Δασών &
Δασικού Περιβάλλοντος
Διεύθυνση Δασικών Έργων και Υποδομών
FAX: 210-2128066 & 2131513501
E-mail: smsil@yahoo.gr s.tsilikounas@prv.ypeka.gr

ΘΕΜΑ: Διευκρινίσεις για ζητήματα που αφορούν τη δασική νομοθεσία και τη δασική οδοποιία.

Με αφορμή πλήθος ερωτημάτων που υποβάλλονται στην υπηρεσία μας από τους Ο.Τ.Α. για ζητήματα σχετικά με τη δασική νομοθεσία και δασική οδοποιία παρακαλούμε να μας γνωρίσετε:

1. Ποιο είναι το θεσμικό πλαίσιο που προβλέπει την μελέτη, κατασκευή- διάνοιξη και συντήρηση δασικών οδών εντός των δασικών οικοσυστημάτων στη χώρα μας
2. Ποιες είναι οι κατηγορίες δασικών οδών και βάσει ποιών προδιαγραφών προβλέπεται η μελέτη και κατασκευή τους ανά κατηγορία
3. Εάν για τη μελέτη, κατασκευή- διάνοιξη δασικών οδών προβλέπεται ρητή υποχρέωση περιβαλλοντικής αδειοδότησης
4. Εάν υπάρχει καταγραφή (βάση δεδομένων) ή χαρτογραφική απεικόνιση σε επίπεδο Δ/σης Δασών ή Δασαρχείου του δασικού οδικού δικτύου ανά κατηγορία
5. Εάν η συντήρηση του δασικού οδικού δικτύου ανά κατηγορία θεωρείται έργο ή εργασία και ποια είναι η αρμοδία υπηρεσία που κρίνει την αναγκαιότητα συντήρησης του, με ποια διαδικασία και ποιος είναι ο καταλληλότερος χρόνος συντήρησης του (π.χ. σε ετησία βάση μετά το πέρας των εαρινών βροχοπτώσεων, κλπ.)
6. Ποιο θεωρείται ως ενδεικτικό κόστος συντήρησης ανά κατηγορία και ανά χιλιόμετρο του δασικού οδικού δικτύου
7. Ποια θεωρούνται ότι είναι τα καταλληλότερα μηχανήματα έργου που δύναται να χρησιμοποιηθούν στη συντήρηση του δασικού οδικού δικτύου (π.χ. προωθητές, διαμορφωτές, κλπ.)
8. Με ποια διαδικασία μπορούν να συμβάλουν οι Δήμοι της χώρας στη συντήρηση του δασικού οδικού δικτύου (π.χ. μέσω προγραμματικών συμβάσεων κ.λ.π.)

Επίσης για λόγους πληρέστερης ενημέρωσής μας, παρακαλούμε να μας αποστείλετε, στην περίπτωση που υπάρχει διαθέσιμος, και έναν πίνακα καταγραφής του υφιστάμενου δασικού οδικού δικτύου ανά κατηγορία και ανά Δασαρχείο ή Δ/ση Δασών για τα δημόσια και μη δημόσια δασικά οικοσυστήματα για όλη την χώρα.

Με βάση τα παραπάνω και στο πλαίσιο λήψης μέτρων πολιτικής προστασίας για την εξασφάλιση της ετοιμότητας για την αντιμετώπιση εκτάκτων αναγκών και την άμεση διαχείριση των συνεπειών τους ενόψει και της αντιπυρικής περιόδου, παρακαλούμε όπως μας γνωρίσετε τις απόψεις σας κατά το λόγο αρμοδιότητας σας, το συντομότερο δυνατόν και το αργότερο έως την 15^η Απριλίου 2019.

Παραμένουμε στη διάθεση σας για οποιαδήποτε πληροφορία ή διευκρίνιση.

ΕΣΩΤΕΡΙΚΗ ΔΙΑΝΟΜΗ: Γραφείο κ. Γενικού Γραμματέα Πολιτικής Προστασίας
Διεύθυνση Σχεδιασμού & Αντιμετώπισης Εκτάκτων Αναγκών



Ο Διευθυντής
ΑΚΡΙΒΕΣ ΑΝΤΙΓΡΑΦΟ
ΥΠΑΛΛΗΛΟΣ ΤΟΥ
Φοίβος Θεοδώρου ΓΡΑΜΜΑΤΕΙΑΣ

Σελίδα 1 από 1
ΣΤΕΦΑΝΟΣ ΓΚΟΛΙΑΣ



ΕΛΛΗΝΙΚΗ ΔΗΜΟΚΡΑΤΙΑ
ΥΠΟΥΡΓΕΙΟ ΠΕΡΙΒΑΛΛΟΝΤΟΣ & ΕΝΕΡΓΕΙΑΣ
ΓΕΝΙΚΗ ΓΡΑΜΜΑΤΕΙΑ ΠΕΡΙΒΑΛΛΟΝΤΟΣ
ΓΕΝΙΚΗ ΔΙΕΥΘΥΝΣΗ ΔΑΣΩΝ ΚΑΙ
ΔΑΣΙΚΟΥ ΠΕΡΙΒΑΛΛΟΝΤΟΣ
ΔΙΕΥΘΥΝΣΗ ΔΑΣΙΚΩΝ ΕΡΓΩΝ ΚΑΙ ΥΠΟΔΟΜΩΝ
ΤΜΗΜΑ ΔΑΣΙΚΗΣ ΟΔΟΠΟΙΙΑΣ, ΜΕΤΑΦΟΡΙΚΩΝ
ΕΓΚΑΤΑΣΤΑΣΕΩΝ ΚΑΙ ΔΑΣΙΚΩΝ ΕΡΓΑΣΙΩΝ

Ταχ. Δ/ση : Τέρμα Αλκμάνος, 11528 Αθήνα
Πληροφορίες : Δ. Χαρδαλιάς – Ε. Ζαχαροπούλου
Τηλέφωνο : 2131512219-2131512218
Τηλεομοιοτυπία: 2131512165
Δ/ση Ηλ. Ταχυδρομείου : d.chardalias@prv.ypeka.gr

Αθήνα, 23-04-2019
Αριθμ. Πρωτ.: 181098/686

ΠΡΟΣ: ΓΕΝΙΚΗ ΓΡΑΜΜΑΤΕΙΑ ΠΟΛΙΤΙΚΗΣ
ΠΡΟΣΤΑΣΙΑΣ
Δ/ΝΣΗ ΣΧΕΔΙΑΣΜΟΥ & ΑΝΤΙΜΕΤΩΠΙΣΗΣ
ΕΚΤΑΚΤΩΝ ΑΝΑΓΚΩΝ
Ευαγγελιστριάς 2
Τ.Κ. 10563 Αθήνα
ΚΟΙΝ.: ΓΡ. ΠΡΟΪΣΤΑΜΕΝΟΥ ΤΗΣ ΓΕΝ. Δ/ΝΣΗΣ
ΔΑΣΩΝ ΚΑΙ ΔΑΣΙΚΟΥ ΠΕΡΙΒΑΛΛΟΝΤΟΣ
Ενταύθα

ΘΕΜΑ: Διευκρινίσεις για ζητήματα που αφορούν τη δασική νομοθεσία και τη δασική οδοποιία
ΣΧΕΤ.: Το με αριθμ. 2470/27-03-2019 έγγραφό σας

Σε απάντηση του ανωτέρω σχετικού εγγράφου σας, σας κάνουμε γνωστά τα ακόλουθα:

1^ο. Για τη μελέτη και κατασκευή διάνοιξης δασικών οδών, καθώς και τη συντήρηση / βελτίωση αυτών ισχύουν οι κάτωθι διατάξεις:

1. Το Ν.Δ. 86/69 «Περί Δασικού Κώδικος» (7 Α'), άρθρο 222
2. Ο Ν.998/79 «Περί προστασίας των Δασών & Δασικών εν γένει Εκτάσεων» (289 Α'), ειδικότερα τα άρθρα 15, 16 και 48 παρ. 3
3. Το Π.Δ. 437/81 «Περί μελέτης και εκτελέσεως Δασοτεχνικών έργων» (120 Α').
4. Το Π.Δ. 146/88 «Όργανα που αποφασίζουν ή γνωμοδοτούν και ειδικές ρυθμίσεις σε θέματα έργων που εκτελούνται από τις Υπηρεσίες του Υπουργείου Γεωργίας» (65 Α').
5. Ο Ν. 3208/2003 «Περί προστασίας των δασικών οικοσυστημάτων, κατάρτισης Δασολογίου, ρύθμιση εμπράγματων δικαιωμάτων επί δασών και δασικών εν γένει εκτάσεων και άλλες διατάξεις» (303 Α'), ειδικότερα οι διατάξεις του άρθρο 1, παρ.11
6. Ο Ν. 4412/2016 «Δημόσιες συμβάσεις έργων, προμηθειών και υπηρεσιών»(147 Α')
7. Ο Ν. 4014/2011 «Περιβαλλοντική αδειοδότηση έργων και δραστηριοτήτων, ρύθμιση αυθαιρέτων σε συνάρτηση με δημιουργία περιβαλλοντικού ισοζυγίου και άλλες διατάξεις αρμοδιότητας Υπουργείου Περιβάλλοντος» (209 Α').
8. Ο Ν. 4042/2012 «Ποινική προστασία του περιβάλλοντος ...», άρθρο 53 (24 Α').
9. Ο Ν. 2503/97 «Διοίκηση, οργάνωση, στελέχωση της Περιφέρειας και την Αυτοδιοίκηση και άλλες διατάξεις» (107 Α').
10. Ο Ν. 3852/2010 «Νέα Αρχιτεκτονική της Αυτοδιοίκησης και της Αποκεντρωμένης Διοίκησης – Πρόγραμμα Καλλικράτης» (87 Α').



002019003447009

ΑΔΑ: ΒΛΩΠ-ΑΥΚΑ	ΑΔΑ: ΒΛΩΠ-ΑΥΚΑ	ΑΔΑ: ΒΛΩΠ-ΑΥΚΑ	ΑΔΑ: ΒΛΩΠ-ΑΥΚΑ
8/5/19	3447	403.00.05	Α. Ζαχαροπούλου 8/5/2019

11. Η με αριθμό ΔΙΠΑ/οικ.37674/10-08-2016 ΥΑ (2471 Β') «Τροποποίηση και κωδικοποίηση της Υπουργικής Απόφασης 1958/2012 – Κατάταξη δημοσίων και ιδιωτικών έργων και δραστηριοτήτων σε κατηγορίες και υποκατηγορίες, σύμφωνα με το άρθρο 1, παρ. 4 του Ν.4014/21.9.2011 (209 Α'), όπως αυτή έχει τροποποιηθεί και ισχύει».

2°. Σχετικά με τις κατηγορίες των δασικών οδών και των τεχνικών προδιαγραφών αυτών, επισυνάπτονται οι με αριθμ.92833/4679/01-12-1997 και 165121/650/29-02-2012 εγκύκλιοι της Υπηρεσίας, καθώς και ο σχετικός Πίνακας «Εξέλιξη των τεχνικών προδιαγραφών των δασικών δρόμων».

3°. Για την μελέτη, κατασκευή **διάνοιξη δασικών οδών** προβλέπεται ρητά η περιβαλλοντική αδειοδότηση (έκδοση Απόφασης έγκρισης περιβαλλοντικών όρων), σύμφωνα με τις διατάξεις του Ν. 4014/2011, όπως κάθε φορά ισχύουν σε συνάρτηση με τις σχετικές αποφάσεις και εγκυκλίους του ΥΠΕΝ περί της εφαρμογής του Ν. 4014/2011 (η με αριθμ. 1958/2012 (21Β') ΥΑ, όπως τροποποιήθηκε με τις υπ' αριθμ. ΥΑ 173829/2014 (2036 Β) και ΔΙΠΑ/οικ.37674/2016 (2471 Β') Αποφάσεις ΥΠΕΝ).

Αρμόδια υπηρεσία για την έκδοση περιβαλλοντικής αδειοδότησης είναι η Δ/ση Περιβάλλοντος και Χωρικού Σχεδιασμού (ΔΙ.ΠΕ.ΧΩ.Σ.) της οικείας Περιφέρειας, κατόπιν υποβολής σχετικού αιτήματος της Δασικής Υπηρεσίας στην περιοχή ευθύνης της οποίας προβλέπεται η εκτέλεση του εν λόγω έργου διάνοιξης δασικής οδού. Η σχετική διαδικασία περιβαλλοντικής αδειοδότησης προηγείται της έγκρισης και της θεώρησης της μελέτης.

4°. Στα πλαίσια εφαρμογής των διατάξεων του Ν. 2612/1998 «Ανάθεση της δασοφυλάκησης στο Πυροσβεστικό Σώμα και άλλες διατάξεις», σας υπενθυμίζουμε ότι οι δασικές υπηρεσίες της χώρας παρέδωσαν στο Αρχηγείο του Πυροσβεστικού Σώματος και στις Περιφερειακές υπηρεσίες του ΠΣ οτιδήποτε σχετικό ψηφιακό και αναλογικό χαρτογραφικό υλικό (τύπους δασικής βλάστησης, τύπους εδαφών, στατιστικά κλιματολογικών συνθηκών κ.α.), με ανάδειξη ή/και συμπληρωματικά στοιχεία όλων των υφισταμένων σημείων πρόσβασης και υποδομών (πυροφυλάκια, δεξαμενές, πυροσβεστικοί κρουνοί, σημεία εφοδιασμού, κ.λπ.) συμπεριλαμβανομένων και των δασικών οδών σε αυτά.

Σχετικά με τη καταγραφή του δασικού οδικού δικτύου, επισυνάπτονται δύο (2) Πίνακες (συνολικού οδικού δικτύου Δημοσίων και μη Δημοσίων δασών, σε ψηφιακή μορφή cd), βάσει των υποβληθέντων στην υπηρεσία μας στοιχείων των Δασικών Υπηρεσιών των Αποκεντρωμένων Διοικήσεων της χώρας, που αφορούν το υφιστάμενο οδικό δίκτυο ανά κατηγορία δασικής οδού, ανά τύπο οδοστρώματος, συνολικού μήκους (ανά Δασαρχείο, ανά Δ/σης Δασών και ανά Περιφέρεια) κ.λπ.

5°. Η συντήρηση του δασικού οδικού δικτύου μπορεί να αποτελέσει είτε έργο είτε εργασία αναλόγως του φυσικού αντικείμενου ενός εκάστοτε έργου δασικής οδοποιίας, των προβλεπόμενων εργασιών ανά κατηγορία έργου και ανά κατηγορία δασικής οδού, βάσει της εγκεκριμένης και θεωρημένης μελέτης αυτού, το Τιμολόγιο και ο Προϋπολογισμός της οποίας συντάσσονται σύμφωνα με τα άρθρα του αναλυτικού - περιγραφικού τιμολογίου (ανά κατηγορία έργων ΟΔΟ, ΠΡΣ, ΥΔΡ, κλπ) της με αριθμ. ΔΝΣγ/οικ.35577/ΦΝ466/19-05-2017 ΥΑ (1746 Β') του Υπ. Υποδομών & Μεταφορών, όπως κάθε φορά ισχύει, συμπεριλαμβανομένης της δαπάνης μεταφοράς των αναγκαίων υλικών κατασκευής (ανά άρθρο). Αναλόγως του τύπου εργασιών του έργου δασικής οδοποιίας (συντήρηση ή βελτίωση ή/και αποκατάσταση τμημάτων της δασικής οδού), με βάση τα οριζόμενα στη τεχνική έκθεση της μελέτης είναι δυνατή η υπαγωγή σε ΠΠΔ (Πρότυπες Περιβαλλοντικές Δεσμεύσεις) ή απαλλαγή από τη διαδικασία περιβαλλοντικής αδειοδότησης (σχετ. η με αριθμ. 170613/2013 ΚΥΑ Υπ. ΥΠ.ΜΕ.ΔΙ. και ΥΠΕΚΑ (2505 Β') και τα επισυναπτόμενα σχετικά έγγραφα 818/09-02-2015 της Δ/σης Περιβάλλοντος και Χωρικού Σχεδιασμού Κεντρικής Μακεδονίας, 12764/16-02-2015 της Δ/σης Συντονισμού και Επιθεώρησης Δασών της ΑΠΔ Μακεδονίας –Θράκης, το με αριθμ. 125168/2678/28-09-15 έγγραφο της υπηρεσίας καθώς και η

22/11.09.2013 Γνωμοδότηση του Τ.Σ.Δ που έγινε αποδεκτή με το 140540/5259πε/10.03.2014 (ΑΔΑ: ΒΙΚΑΦ0-3ΤΟ).

Βασικοί παράγοντες που επηρεάζουν τόσο το κόστος, όσο και το χρόνο κατασκευής/ αποκατάστασης/ συντήρησης ή βελτίωσης ενός δασικού δρόμου είναι:

- οι γεωμορφολογικές και κλιματολογικές συνθήκες της περιοχής (πχ: τύπος και μηχανική σύσταση του εδάφους, μέγιστο ποσοστό βραχώδους εδάφους, κλίση του εδάφους, υψομετρική διαφορά κατά μήκος εκτέλεσης του δρόμου ή αποκατάστασης/συντήρησης αυτού, ύπαρξη ή μη υποστρωμάτων υδάτων κλπ.).
- είδος τεχνικών (πχ: οχετούς, γέφυρες, ανύψωση του κατά θέσεις οδοστρώματος ή ενίσχυση/ στερέωση της βάσης ή/και πάκτωση βαρέων κατασκευών κλπ.)
- είδος / τύπος αναγκαίων μηχανημάτων για την εκτέλεση του έργου, σύμφωνα με την μελέτη και αναλόγως του φυσικού αντικείμενου του εκάστοτε έργου δασικής οδοποιίας
- κατηγορία δασικής οδού (Α,Β και Γ), για τα έργα της οποίας απαιτείται αναλόγως η κατασκευή ή μη της βάσης, υποβάσης, οδοστρωσιάς ή/ και της ασφαλτόστρωσης κλπ.

Η αρμόδια υπηρεσία για να κρίνει την αναγκαιότητα συντήρησης ενός δασικού δρόμου είναι η κατά τόπο αρμόδια δασική υπηρεσία (Δασαρχείο ή Δ/νση Δασών άνευ Δασαρχείου) και οι σχετικές εργασίες του έργου εκτελούνται βάσει της αρμοδίως εγκεκριμένης και θεωρημένης μελέτης (συντήρησης ή/και βελτίωσης).

Ως κατάλληλος χρόνος συντήρησης ενός δασικού δρόμου θεωρείται από τις αρχές Απριλίου έως τα μέσα Οκτωβρίου, καθώς οι απαιτούμενες εργασίες, ανά κατηγορία έργου και δασικής οδού, εξαρτώνται άμεσα από τις γεωμορφολογικές και κυρίως τις κλιματολογικές συνθήκες της εκάστοτε περιοχής εκτέλεσης/ αποκατάστασης των ειδικών δασοτεχνικών κατασκευών ή/και του οδοστρώματος του έργου. Αρνητικά επηρεάζονται κατά τη διάρκεια του φθινοπώρου οι υπό συντήρηση/αντικατάσταση κατασκευές τεχνικών (τραπεζοειδείς και άλλοι οχετοί, τάφροι, τσιμεντοσωλήνες, ενίσχυση πτερυγίων και βάσεων καταστραμμένων υποδομών με ενισχυμένο τύπου σκυροδέματος, επίστρωση πρανών κ.λπ.), καθώς και η κατά τμήματα αποκατάσταση οδοστρώματος και ιδίως της ασφαλτόστρωσης ενός δασικού δρόμου. Ειδικότερα, οι εν λόγω εργασίες συντήρησης ή βελτίωσης έργων δασικής οδοποιίας κατά τους χειμερινούς μήνες δεν εκτελούνται, λόγω ακραίων καιρικών φαινομένων (αρνητικές θερμοκρασίες, παγετοί, σφοδρές χιονοπτώσεις κ.λπ.), με άμεση επίδραση στη δομή, στην μηχανική σύσταση και αντοχή των υπό συντήρηση υποδομών.

- 6°. Εξαρτάται από τον τύπο των εργασιών ανά κατηγορία έργου (χωματουργικά, τεχνικά, οδοστρωσία κλπ) και ανά κατηγορία δασικής οδού (Α, Β ,Γ), που περιέχονται στο Τιμολόγιο της μελέτης, βάσει των σχετικών άρθρων του περιγραφικού τιμολογίου της υπ' αριθμ. ΔΝΣγ/οικ.35577/ΦΝ466/19-05-2017 ΥΑ «Κανονισμός Περιγραφικών Τιμολογίων εργασιών για Δημόσιες συμβάσεις έργων» (1746 Β') του Υπ. Υποδομών & Μεταφορών, όπως κάθε φορά ισχύει και της υπ' αριθμ. ΔΝΣγ/οικ.44038/ΦΝ466/ΕΓΚ.11/19-6-17 Εγκυκλίου ΥΠΥΜΕ (ΑΔΑ: 7ΚΗΣ465ΧΘΞ-ΓΓΩ).

Το κόστος συντήρησης ενός δασικού δρόμου, αναλόγως του μεγέθους της ζημιάς (κατολίσθηση, καθίζηση του εδάφους, διακοπή οδικού δικτύου, καταστροφή επιχώματος ή/και τεχνικών, καταπτώσεις βράχων κ.α.) και των τρόπων/ μέσων αποκατάστασης αυτής, ως ανωτέρου περιγράφεται (βλ. Απάντηση 5^{ου} ερωτήματος) εξαρτάται άμεσα από το είδος εργασιών (κατά τμήματα ή καθ' όλο το μήκος του δρόμου), τις γεωμορφολογικές- κλιματικές συνθήκες της περιοχής και τις αποστάσεις μεταφοράς των αναγκαίων υλικών.

Συνεπώς, λόγω των ανωτέρω δεν μπορεί να προσδιοριστεί ενδεικτικό κόστος συντήρησης, ανά κατηγορία έργου, ανά χιλιόμετρο και ανά κατηγορία δασικής οδού, όπως αναφέρεστε στο σχετικό 6^ο ερώτημά σας.

- 7^ο. Τα καταλληλότερα μηχανήματα για τη συντήρηση του δασικού οδικού δικτύου εξαρτώνται από το μέγεθος και τον τύπο της προς αποκατάσταση ζημιάς του οδοστρώματος ή/και των τεχνικών κατασκευών, τις εδαφολογικές συνθήκες της περιοχής κ.λπ., για την συντήρηση/ βελτίωσης ή αποκατάστασης των οποίων απαιτούνται ειδικά και σύγχρονα μηχανήματα οδοποιίας (Εκσκαφέας –Φορτωτής (τύπου JCB), Φορτωτής, Διαμορφωτή (Grader) μέγιστου ισχύος κ.λπ.), ενώ τα αναφερόμενα μηχανήματα (πχ διαμορφωτής μικρότερης ισχύος, προωθητής) μπορούν να χρησιμοποιηθούν άμεσα για τη συντήρηση μικρών τμημάτων της δασικής οδού, για την απομάκρυνση φερτού ογκώδους υλικού, προσωρινή κάλυψη ανοιγμάτων επί του οδοστρώματος, εξασφάλιση της προσβασιμότητας δασικών δρόμων λόγω κακοκαιρίας (έντονες χιονοπτώσεις, πτώσεις δένδρων και πετρωδών/βραχωδών υλικών, δημιουργία κατά θέσεις αναχωμάτων κ.λπ.).
- 8^ο. Οι ΟΤΑ μπορούν να συμβάλουν στην εκτέλεση εργασιών συντήρησης/βελτίωσης ή κατασκευής δημοσίων δασικών έργων, μέσω σύναψης Προγραμματικής Σύμβασης σύμφωνα με το άρθρο 53 παρ. 3 του Ν. 4042/2012 (24 Α') και βάσει της αριθ.168951/728/27-4-2012 «Προγραμματικές Συμβάσεις για τη μελέτη και εκτέλεση δασοτεχνικών έργων σε δημόσια δάση και δασικές εκτάσεις» εγκυκλίου της Υπηρεσίας (ΑΔΑ: Β49Κ0-Γ25). Ειδικότερη συμβολή των Δήμων, πέραν της συμμετοχής τους στην συντήρηση ή βελτίωση ή κατασκευή δασικών οδών, είναι ο εφοδιασμός με ειδικά μηχανήματα και χειριστές αυτών, κυρίως στις περιπτώσεις αντιμετώπισης εκτάκτων αναγκών, ιδίως στον ορεινό όγκο της χώρας, καθώς και στις απομακρυσμένες παραδασόβιες κατοικημένες περιοχές.

Σχετικά με την εκτέλεση μικρών έργων και εργασιών από τους ΟΤΑ έχει εκδοθεί το υπ' αριθμό 117871/2-5-2011 (ΑΔΑ: 4ΑΘ70-ΤΘ) έγγραφο της Υπηρεσίας, το οποίο σας έχει κοινοποιηθεί.

Παραμένουμε στη διάθεσή σας για κάθε περαιτέρω διευκρίνηση.



ΑΚΡΙΒΕΣ ΑΝΤΙΓΡΑΦΟ
ΓΡΑΦΕΙΟ ΓΡΑΜΜΑΤΕΥΣΗΣ
ΥΠΗΡΕΣΙΑΣ

ΚΑΚΑΒΟΥΜΑΣ ΑΘΑΝΑΣΙΟΣ

Ο ΠΡΟΪΣΤΑΜΕΝΟΣ
ΤΗΣ ΔΙΕΥΘΥΝΣΗΣ

Σ. ΤΣΙΛΙΚΟΥΝΑΣ
ΠΕ ΓΕΩΤΕΧΝΙΚΩΝ-ΔΑΣΟΛΟΓΟΣ

Συνημμένα: Πίνακες και σχετικά έγγραφα της Υπηρεσίας (cd)



ΕΛΛΗΝΙΚΗ ΔΗΜΟΚΡΑΤΙΑ
ΥΠΟΥΡΓΕΙΟ ΓΕΩΡΓΙΑΣ
ΓΕΝΙΚΗ ΓΡΑΜΜΑΤΕΙΑ ΔΑΣΩΝ &
ΦΥΣΙΚΟΥ ΠΕΡΙΒΑΛΛΟΝΤΟΣ
ΓΕΝΙΚΗ Δ/ΝΣΗ ΑΝΑΠΤΥΞΗΣ &
ΠΡΟΣΤΑΣΙΑΣ ΔΑΣΩΝ & Φ.Π.
Δ/ΝΣΗ ΔΙΑΧ. ΔΑΣΩΝ & Δ.Π.
ΤΜΗΜΑ ΔΑΣΙΚΩΝ ΜΕΤΑΦΟΡΙΚΩΝ
ΕΓΚΑΤΑΣΤΑΣΕΩΝ & ΔΑΣ. ΚΤΙΡΙΩΝ.

Αθήνα 1 Δεκεμβρίου 1997
Αριθ. πρωτ. 92833/4679

ΠΡΟΣ : Όπως Πίνακας Κοινοποιήσεων

Ταχ. Δ/ση : Ιπποκράτους 3-5
101 64 ΑΘΗΝΑ

Πληροφορίες: Δ. Βακάλης.
Τηλέφωνο : 360 1778

ΘΕΜΑ: Αναμόρφωση τεχνικών προδιαγραφών κατασκευής
δασικών οδών Γ Κατηγορίας.

ΑΠΟΦΑΣΗ

Έχοντας υπόψη

1. Τις διατάξεις των άρθρων 222 και 223 και 226 έως 235 του Ν.Δ. "Περί Δασικού Κώδικα".
2. Τις διατάξεις του άρθρου 2 του Π.Δ. 437/81 "Περί μελέτης και εκτελέσεως δασοτεχνικών έργων".
3. Την 126386/1730/10-6-1968 απόφαση του Υπουργού Γεωργίας "Περί εγκρίσεως γενικής συγγραφής υποχρεώσεων εκπονήσεως μελετών δασικών μεταφορικών εγκαταστάσεων" όπως τροποποιήθηκε με την 41287/2281/ εγκ. 55/22-5-1973 διαταγή μας.
4. Την αριθ. 21/17-11-1997 γνωμοδότηση του Τεχνικού Συμβουλίου Δασών.
5. Την ανάγκη προσαρμογής των ισχυουσών τεχνικών προδιαγραφών μελέτης και κατασκευής των δασικών οδών Γ κατηγορίας προς τις υπάρχουσες σήμερα συνθήκες στο χώρο των μεταφορών όσον αφορά το μέγεθος των φορτηγών αυτοκινήτων και τις κυκλοφοριακές απαιτήσεις στο δασικό οδικό δίκτυο σε σχέση με την τεχνολογική πρόοδο στα μέσα μεταφοράς.
6. Την 408872/28-4-1995 απόφαση του Υπουργού Γεωργίας «Περί μεταβίβασης αρμοδιοτήτων »

Αποφασίζουμε

Τροποποιούμε και συμπληρώνουμε τις ισχύουσες τεχνικές προδιαγραφές σε ότι αφορά τα τεχνικά στοιχεία των δασικών οδών Γ κατηγορίας όπως παρακάτω:

■ Τα τεχνικά στοιχεία των δασικών οδών Γ' κατηγορίας καθορίζονται:

1. Πλάτος καταστρώματος 4 - 5 μέτρα.
2. Μεγίστη κατά μήκος κλίση 12%.
3. Ελάχιστη ακτίνα καμπυλότητας 20 μέτρων και στους ελιγμούς 15 μέτρων.
4. Τάφροι αποχετεύσεως τουλάχιστο κατά το ήμισυ της διαδρομής της οδού όπως παρακάτω:

Τραπεζοειδής διατομή

α. Γαιοημιβραχώδη εδάφη : α1. Άνοιγμα : 0,80μ. ή 1,00μ. ή 1,20μ. ανάλογα με την παροχή του νερού, την κατά μήκος κλίση του δρόμου και την διαβρωτικότητα του εδάφους α2. Πλάτος βάσεως 0,40μ. και α3. Ύψος 0,40μ.

β. Βραχώδη εδάφη β1. Άνοιγμα : 0,60μ. ή 0,80μ. ανάλογα με την παροχή του νερού και την κατά μήκος κλίση του δρόμου β2. Πλάτος βάσεως 0,40μ. και β3. Ύψος 0,40μ.

Τριγωνική διατομή

αα. Γαιοημιβραχώδη εδάφη : αα1. Άνοιγμα : 1,00μ. ή 1,20μ. ανάλογα με την παροχή του νερού, την κατά μήκος κλίση του δρόμου και την διαβρωτικότητα του εδάφους αα2. Ύψος 0,40μ.

ββ. Βραχώδη εδάφη ββ1. Άνοιγμα : 0,80μ. ββ2. Ύψος 0,40μ.

5. Κλίσεις πρηνών όπως παρακάτω:

Γαιοημιβραχώδη εδάφη: από 1:1 μέχρι 1:3

Βραχώδη εδάφη: από 1:5 μέχρι 1:10

6. Κατά τόπους διαπλάτυνσεις του καταστρώματος για την διευκόλυνση μετακίνησης διασταυρούμενων οχημάτων βαρέως τύπου.

7. Τεχνικά Έργα:

Ακριβής καθορισμός των απαιτούμενων Τεχνικών Έργων (οχετών, τοίχων αντιστηρίξεως και υποστηρίξεως, γεφυρών κ.λ.π.)

Ο υπολογισμός διαστάσεων, η σχεδίαση αυτών και ο υπολογισμός κόστους κατασκευής θα γίνεται κατά τα ισχύοντα στους δρόμους Α' και Β' κατηγορίας.



ΑΚΡΙΒΕΣ ΑΝΤΙΓΡΑΦΟ
ΓΡΑΦΕΙΟ ΓΡΑΜΜΑΤΕΙΑΚΗΣ
ΕΞΥΠΗΡΕΤΗΣΗΣ

Πουνέντη Χρ.

Ο ΓΕΝΙΚΟΣ Δ/ΝΤΗΣ

ΒΑΣΙΛΕΙΟΣ ΠΩΤΑΚΗΣ

ΠΙΝΑΚΑΣ ΚΟΙΝΟΠΟΙΗΣΕΩΝ :

1. Όλες οι Δασικές Αρχές του Κράτους.
2. Αριστοτέλειο Πανεπιστήμιο Θεσσαλονίκης
Σχολή Γεωτεχνικών Επιστημών
Τμήμα Δασολογίας και Φυσικού Περιβάλλοντος.
Εργαστήριο Δασικής Οδοποιίας
ΘΕΣΣΑΛΟΝΙΚΗ
3. Γεωτεχνικό Επιμελητήριο Ελλάδας
Βενιζέλου 64
546 31 ΘΕΣΣΑΛΟΝΙΚΗ
4. Πανελλήνια Κίνηση Δασολόγων
Μενάνδρου 39
Αθήνα
5. Ινστιτούτο Δασικών Ερευνών
Τέρμα Αλκμάνος
ΙΛΙΣΙΑ

Υπόψη κ. Δ/ντού

Η εξέλιξη των τεχνικών προδιαγραφών των δασικών δρόμων

Τεχνικά στοιχεία δασικού δρόμου	Αυδότης Γιουργέλου Γεωργίας															
	53627/230/31-3-59				126386/1730/10-6-66				41287/2281/22-5-73				41287/2281/73, 92833/4679/97			
	Κατηγορίες διασέρσεων				Κατηγορίες διασέρσεων				Κατηγορίες διασέρσεων				Κατηγορίες διασέρσεων			
	A	B	Γ	A	B	Γ	A	B	Γ	A	B	Γ	A	B	Γ	Γρακτερόδρομοι
Πλάτος κατασέρωσης																
• Έξαρτος γυώδες και ημιβραχώδες	6 m	4 m	4 m	6-8 m	4-6 m	2,5-4 m	6-8 m	4-6 m	4 m	2,5-3 m	4-6 m	4 m	6-8 m	4-6 m	4-5 m	2,5-3 m
• Έξαρτος βραχώδες	4 m	4 m	3 m	5 m	4 m	2,5 m	6 m	4 m	4 m	2,5 m	4 m	4 m	6 m	4 m	4 m	2,5 m
Χανώδεις ανοχέτριπης	ΝΑΙ	ΝΑΙ	ΟΧΙ	ΝΑΙ	ΝΑΙ	ΟΧΙ	ΝΑΙ	ΝΑΙ	ΟΧΙ	ΟΧΙ	ΝΑΙ	ΝΑΙ	ΝΑΙ	ΝΑΙ	ΝΑΙ	ΟΧΙ
Μόρφωση ηρατών	ΝΑΙ	ΝΑΙ	ΟΧΙ	ΝΑΙ	ΝΑΙ	ΟΧΙ	ΝΑΙ	ΝΑΙ	ΟΧΙ	ΟΧΙ	ΝΑΙ	ΝΑΙ	ΝΑΙ	ΝΑΙ	ΝΑΙ	ΟΧΙ
Τεχνικά έργα	ΝΑΙ	ΝΑΙ*	ΟΧΙ	ΝΑΙ	ΝΑΙ	ΝΑΙ**	ΝΑΙ	ΝΑΙ	ΝΑΙ**	ΟΧΙ	ΝΑΙ	ΝΑΙ	ΝΑΙ	ΝΑΙ	ΝΑΙ	ΟΧΙ
Ακτίνα καμπλότητας R _{min}																
• Στις καρπύλες της οριζώδους	15 m	12 m	10 m	20 m	15 m	***	30 m	25 m	15 m	10 m	25 m	15 m	30 m	25 m	20 m	10 m
• Στους ελίγρους	15 m	12 m	10 m	15 m	15 m		20 m	20 m	15 m	10 m	20 m	15 m	20 m	20 m	15 m	10 m
Κατά μήκος κλίση i _{max}																
• Κατά την έννοια της καθόδου	-	-	-	8%	8%	20%	8%	8%	12%	25%	8%	8%	8%	8%	12%	25%
• Κατά την έννοια της ανόδου	-	-	-	6%	6%	-	6%	6%	6%	-	6%	6%	6%	6%	12%	25%
Διασέρωση στις καρπύλες	1m***	1m***	-	-	-	-	-	-	-	-	-	-	ΝΑΙ	ΝΑΙ	ΝΑΙ	ΟΧΙ

* Για πολύ επικρατέστα
 ** Πρωτογενή μόνο τεχνικά έργα
 *** Όπως έβλεπ. προαδιαγραφαι με την ειδική συγγραφή υποχρεώσεων
 **** Για R < 25m

ΕΛΛΗΝΙΚΗ ΔΗΜΟΚΡΑΤΙΑ
ΥΠΟΥΡΓΕΙΟ ΠΕΡΙΒΑΛΛΟΝΤΟΣ,
ΕΝΕΡΓΕΙΑΣ & ΚΛΙΜΑΤΙΚΗΣ ΑΛΛΑΓΗΣ
ΕΙΔΙΚΗ ΓΡΑΜΜΑΤΕΙΑ ΔΑΣΩΝ
ΓΕΝΙΚΗ Δ/ΝΣΗ ΑΝΑΠΤΥΞΗΣ
ΚΑΙ ΠΡΟΣΤΑΣΙΑΣ ΔΑΣΩΝ & Φ.Π.
ΔΙΕΥΘΥΝΣΗ ΔΙΑΧΕΙΡΙΣΗΣ ΔΑΣΩΝ &
ΔΑΣΙΚΟΥ ΠΕΡΙΒΑΛΛΟΝΤΟΣ
ΤΜΗΜΑ Ε'

Ταχ.Δ/ση : Χαλκοκονδύλη 31
Ταχ. Κωδ. : 101 64 ΑΘΗΝΑ
Πληροφορίες : Χ. Γκατζογιάννης
Τηλέφωνο : 210 21 24 589
FAX : 210 52 42 596

Αθήνα 29-02-12
Αρ.πρωτ.: 165121/650

ΠΡΟΣ: Γραφείο Γενικού Γραμματέα
κ. Αλεξόπουλου
Αμαλιάδος 17
Τ.Κ. 11523 Αθήνα

ΚΟΙΝ.: Γραφείο Ειδικού Γραμματέα
κ. Αμοργιανιώτη
Ενταύθα

**ΘΕΜΑ : Περιβαλλοντική αδειοδότηση έργων και δραστηριοτήτων βελτίωσης
δασικών δρόμων**

Το άρθρο 15 του Ν. 998/79 αναφέρεται στους δασικούς δρόμους, τους οποίους και προσδιορίζει (στην παράγραφο 1) ως τους δρόμους που διανοίγονται στα δάση, στις παρυφές τους και στις δασικές εκτάσεις και εξυπηρετούν την προστασία και εκμετάλλευση των δασών και δασικών εκτάσεων, την συστηματικότερη διαχείριση των οικοσυστημάτων, στα πλαίσια της αειφόρου διαχείρισης, την διαχείριση των βοσκοτόπων, τις αναδασώσεις, την εκτέλεση και συντήρηση δασικών έργων ή τις μεταφορές δασικών προϊόντων και οι οποίοι δεν συμπίπτουν με το Εθνικό, Επαρχιακό ή Κοινοτικό οδικό δίκτυο της Χώρας

Η πολιτική της Δασικής Υπηρεσίας σ' αυτό τον τομέα βοηθάει σημαντικά στην ανάπτυξη των ορεινών περιοχών αφού δεν περιορίζεται μόνο στην διάνοιξη, συντήρηση και βελτίωση των ορεινών δασικών δρόμων στα δασικά συμπλέγματα – βασική και καθοριστική παράμετρος διαχείρισης και αντιπυρικής προστασίας των δασών – αλλά παράλληλα εξυπηρετούνται και οι ορεινές κοινότητες και γενικά συμβάλλει στην ανάπτυξη των οικονομιών τους.

Στο σχεδιασμό των δασικών μεταφορικών εγκαταστάσεων, στις οποίες περιλαμβάνονται κυρίως οι δασικοί δρόμοι, οι Δασικές Υπηρεσίες εφαρμόζουν τις διατάξεις του Ν.998/79 και το Π.Δ. 437/1981 (περί μελέτης και εκτέλεσης δασοτεχνικών έργων) όπου για τους δασικούς δρόμους προβλέπεται να εφαρμόζονται οι τεχνικές προδιαγραφές της 126386/1730/10-06-1966 απόφασης του Υπουργού Γεωργίας «Περί εγκρίσεως γενικής συγγραφής υποχρεώσεων εκπονήσεως μελετών δασικών μεταφορικών εγκαταστάσεων» όπως τροποποιήθηκε με την 41287/2281 εγκ. 55/22-05-1973 διαταγή και την 92833/4679//01-12-1997 απόφαση της Δασικής Υπηρεσίας, ενώ το άρθρο 48 του Ν. 998/79 αναφέρεται ρητά στις περιπτώσεις εκείνες κατά τις οποίες είναι επιτρεπτή η διάνοιξη δασικών δρόμων

διαμέσου δασών και δασικών εκτάσεων και προσδιορίζει συγκεκριμένα την δυνατότητα αυτή.

Σε κάθε περίπτωση, η διάνοιξη δασικών δρόμων δια μέσου δασών και δασικών εκτάσεων δεν είναι επιτρεπτή σε περιπτώσεις που δεν προβλέπεται ρητώς από τον Νόμο (Γν.ΣτΕ 3456/2002)

Από τα εκτεθέντα παραπάνω είναι σαφές ότι είναι αναγκαία και άκρως απαραίτητη, για την διάνοιξη και βελτίωση δασικού δρόμου, η ύπαρξη τεχνικής μελέτης

Για την ένταξη των δασικών δρόμων στα έργα Β' κατ. στις υπό έκδοση Π.Π.Δ. (Πρότυπες Περιβαλλοντικές Δεσμεύσεις) σύμφωνα με το άρθρο 8 του Ν. 4014 προτείνουμε τους παρακάτω όρους :

- 1) Δασικοί δρόμοι Α' κατ. , μέγιστο πλάτος καταστρώματος 8,00 m , με ακτίνα καμπυλότητας $R_{min} = 30,00$ m και μέγιστη κλίση 8%
- 2) Δασικοί δρόμοι Β' κατ. , μέγιστο πλάτος καταστρώματος 6,00 m , με ακτίνα καμπυλότητας $R_{min} = 25,00$ m και μέγιστη κλίση 8%
- 3) Δασικοί δρόμοι Γ' κατ. , μέγιστο πλάτος καταστρώματος 5,00 m , με ακτίνα καμπυλότητας $R_{min} = 20,00$ m και μέγιστη κλίση 12%
- 4) Τρακτερόδρομοι , μέγιστο πλάτος καταστρώματος 3,00 m , με ακτίνα καμπυλότητας $R_{min} = 15,00$ m και μέγιστη κλίση 12%

Στις παραπάνω κατηγορίες 1,2, & 3 των δασ. δρόμων απαραίτητα έργα είναι η κατασκευή τάφρων αποχέτευσης , η διαμόρφωση πρανών και η σταθεροποίησή τους (σύμφωνα με την εγκεκριμένη μελέτη)

Τέλος κατά την χάραξη και διάνοιξη του δασικού δρόμου , θα λαμβάνεται υπόψη η μικρότερη δυνατή επέμβαση στην δασική βλάστηση και γενικότερα στο φυσικό περιβάλλον



Ο ΓΕΝΙΚΟΣ ΔΙΕΥΘΥΝΤΗΣ

ΚΩΣΤΑΣ ΔΗΜΟΠΟΥΛΟΣ

Κ. ΜΩΥΣΙΔΗΣ

13-2-15

14.3
13/2/15

Κακοποίηση εν
εργασία σε δασικά οικόπεδα
τροποποίηση

gk.

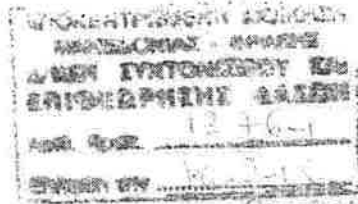

Θεσσαλονίκη: 9/2/2015
Αριθ. Πρωτ.: 818
Σ.Κατ.: 415

ΕΛΛΗΝΙΚΗ ΔΗΜΟΚΡΑΤΙΑ
ΑΠΟΚΕΝΤΡΩΜΕΝΗ ΔΙΟΙΚΗΣΗ
ΜΑΚΕΔΟΝΙΑΣ - ΘΡΑΚΗΣ
ΓΕΝΙΚΗ ΔΙΕΥΘΥΝΣΗ ΧΩΡΟΤΑΞΙΚΗΣ ΚΑΙ
ΠΕΡΙΒΑΛΛΟΝΤΙΚΗΣ ΠΟΛΙΤΙΚΗΣ
Δ/ΣΗ ΠΕΡΙΒΑΛΛΟΝΤΟΣ ΚΑΙ ΧΩΡΙΚΟΥ
ΣΧΕΔΙΑΣΜΟΥ ΚΕΝΤΡΙΚΗΣ ΜΑΚΕΔΟΝΙΑΣ
ΜΗΜΑ ΠΕΡΙΒΑΛΛΟΝΤΙΚΟΥ ΚΑΙ ΧΩΡΙΚΟΥ
ΣΧΕΔΙΑΣΜΟΥ

Δ/ση: Στραμνίτης 53
54210 Θεσσαλονίκη
αίμαρ: Π. Γεωργίου
Τηλ: 2313-309281
2310-424810

Προς: ΑΠΟΚΕΝΤΡΩΜΕΝΗ ΔΙΟΙΚΗΣΗ ΜΑΚΕΔΟΝΙΑΣ
- ΘΡΑΚΗΣ
Δ/ση Συντονισμού και Επιθεώρησης Δασών
Τμήμα Σχεδιασμού Δασικής Ανάπτυξης
Α. Γεωργικής Σχολής 46
Τ.Κ. 551 02

ΣΜΑ Διαδικασία Περιβαλλοντικής Αδειοδότησης των εργασιών Συντήρησης του Δασικού οδικού δικτύου.

- ΧΕΤ:
- α) Το με αριθμ. πρωτ. 1755/2.20015 έγγραφο της Δ/σης Συντονισμού και Επιθεώρησης Δασών της ΑΔΜΘ (αριθμ. πρωτ. ΔΠΕΧΩΣ/ΚΩ 8185-2-2015).
 - β) Ο Ν. 1650/86 (ΦΕΚ 150Α/13-10-86) «Για τη προστασία του περιβάλλοντος» όπως τροποποιήθηκε με τον Ν. 3013/2002 (ΦΕΚ 91 Α/25.4.2002).
 - γ) Ο Νόμος 4014/2011 (ΦΕΚ 209Α/21-09-2011) «Περιβαλλοντική αδειοδότηση έργων και δραστηριοτήτων, ρύθμιση αυθαιρέτων σε συνάρτηση με δημιουργία περιβαλλοντικού ισοζυγίου και άλλες διατάξεις αρμοδιότητας Υπουργείου Περιβάλλοντος».
 - δ) Η με αρ. Η.Π. 1958/2012 Απόφαση (ΦΕΚ 21 Β'/13-1-2012) "Κατάταξη Δημόσιων και ιδιωτικών έργων σε κατηγορίες σύμφωνα με το άρθρο 3 του Ν. 1650/1986 όπως αντικαταστάθηκε με το άρθρο 1 του Ν. 3010/2002".

Εκ σύνθεσης του (α) σχετικού σας γνωρίζουμε ότι τα έργα οδοποιίας κατηγοριοποιούνται σύμφωνα με την Υ.Α 1958/2012 στην 1^η Ομάδα «έργα χειρωνακίων και ελαφρών μεταφορών» και ως εκ τούτου για την υλοποίησή τους απαιτείται η τήρηση της διαδικασίας περιβαλλοντικής αδειοδότησης σύμφωνα με τα οριζόμενα στον Ν. 4014/2011. Οι βασικές οδοί εμπίπτουν στην κατηγορία β με α/α 14 και αρμόδια υπηρεσία για να αποφανθεί για απαιτούμενη διαδικασία περιβαλλοντικής αδειοδότησης είναι η Περιφέρεια Κεντρικής Μακεδονίας.

Σας ενημερώνουμε ότι η Υπηρεσία μας μετά την υποβολή αιτήματος που αίτημα των αρμοδιοτήτων της και την εξέταση του υποβληθέντος φακέλου, προσαρτάται επί της διαδικασίας περιβαλλοντικής αδειοδότησης. Σε περίπτωση που οι επεμβάσεις είναι σημαντικές και περιορίζονται στις θέσεις που κατατίθενται μελέτες του οδοσφράγματος (βλακκώδεις, κωδίζησης, ζυμώσεις του ασφαλτοτάπητα, καθυρίσμοι κλπ) αποκλειστικά εντός του καταστρώματος και χωρίς καμία τροποποίηση του υφιστάμενου έργου, δηλαδή οι εργασίες συντήρησης τοπικών φθαρών υφιστάμενης οδού και μόνο

ωστές, δεν περιλαμβάνονται στους πίνακες κατάταξης της δ' σχετικής Υ.Α και ως εκ τούτου δεν υπόκεινται σε υποχρέωση περιβαλλοντικής αδειοδότησης.

Είμαστε στη διάθεση σας για οποιαδήποτε διευκρίνιση.

Ο Αναπληρωτής Διευθυντής
ΠΕ.ΧΩ.Ε/Κ.Μ.

Εσωτερική Διανομή

1. Αρχείο + Χρονολογικό Αρχείο
2. Αρχείο Τμήματος ΠεΧωΣ
3. Αρμόδιος Υπάλληλος

Αγγελος Πουσκούρης
Αγρ. Τοπογράφος Μηχανικός

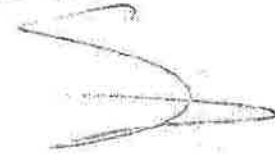

Τηλ. 18/2/15

Δ/ΝΣΗ ΔΑΣΩΝ ΣΕΡΡΩΝ
Αριθ. Πρωτ. 2788
Ημερ. Παραλαβής 16-02-2015



ΕΛΛΗΝΙΚΗ ΔΗΜΟΚΡΑΤΙΑ
ΑΠΟΚΕΝΤΡΩΜΕΝΗ ΔΙΟΙΚΗΣΗ
ΜΑΚΕΔΟΝΙΑΣ - ΘΡΑΚΗΣ
ΓΕΝ. Δ/ΝΣΗ ΔΑΣΩΝ & ΑΓΡΟΤΙΚΩΝ ΥΠΟΘΕΣΕΩΝ
Δ/ΝΣΗ ΣΥΝΤΟΝΙΣΜΟΥ ΚΑΙ ΕΠΙΘΕΩΡΗΣΗΣ ΔΑΣΩΝ
ΤΜΗΜΑ : ΣΧΕΔΙΑΣΜΟΥ ΔΑΣΙΚΗΣ ΑΝΑΠΤΥΞΗΣ

Θεσσαλονίκη : 16-2-2015

Αριθ. Πρωτ. : 12764

- ΠΡΟΣ:
1. Δ/νοεις Δασών Κεντρικής Μακεδονίας
 2. Δασαρχεία Κεντρικής Μακεδονίας

Ταχ. Δ/ση : Λεωφ. Γεωργικής Σχολής 40
Ταχ. Κώδικας : 551 02
Πληροφορίες : Σοφία Μπαλιαντάκη
Τηλέφωνο : 2313 309337
Fax : 2313 309540
e-mail : smpal@damt.gov.gr

ΚΟΙΝ:

ΘΕΜΑ: «Απαλλαγή από τη διαδικασία Περιβαλλοντικής Αδειοδότησης των εργασιών Συντήρησης του Δασικού Οδικού Δικτύου»

- ΣΧΕΤ: α. Το με αριθμ. 25688/23-12-2014 έγγραφο Δ/νσης Δασών Σερρών
β. Το με αριθμ. 1753/2-2-2013 έγγραφο μας
γ. Το με αριθμ. 818/9-2-2015 έγγραφο ΠΕ.ΧΩ.Σ./Κ.Μ.

Μετά τα ανωτέρω -α- και -β- σχετικά τα οποία και σας επισυνάπτουμε, σας κοινοποιούμε το ανωτέρω -γ- σχετικό που αφορά στο θέμα για γνώση και εφαρμογή.

Σύμφωνα με το ανωτέρω -γ- έγγραφο ΠΕ.ΧΩ.Σ./Κ.Μ. οι εργασίες Συντήρησης του Δασικού Οδικού Δικτύου δεν υπόκεινται σε υποχρέωση περιβαλλοντικής αδειοδότησης.

Ο Προϊστάμενος
της Δ/νσης Συντονισμού & Επιθεώρησης Δασών

Δρ. Απόστολος Αϊνιλής
Δασολόγος με Β' βαθμό

12764
25-2-15
ΑΠΟΤΟΛΟΣ ΑΙΝΙΛΗΣ



5-10-2015
Thirika
2-2

ΕΛΛΗΝΙΚΗ ΔΗΜΟΚΡΑΤΙΑ
ΥΠ. ΠΕΡΙΒΑΛΛΟΝΤΟΣ & ΕΝΕΡΓΕΙΑΣ
ΓΕΝΙΚΗ ΓΡΑΜΜΑΤΕΙΑ
ΓΕΝΙΚΗ Δ/ΝΣΗ ΑΝΑΠΤΥΞΗΣ ΚΑΙ
ΠΡΟΣΤΑΣΙΑΣ ΔΑΣΩΝ &
ΑΓΡΟΠΕΡΙΒΑΛΛΟΝΤΟΣ
Δ/ΝΣΗ ΠΡΟΣΤΑΣΙΑΣ ΔΑΣΩΝ &
ΑΓΡΟΠΕΡΙΒΑΛΛΟΝΤΟΣ
ΤΜΗΜΑ: ΕΠΙΤΡΕΠΤΩΝ ΕΠΕΜΒΑΣΕΩΝ
ΣΤΑ ΔΑΣΙΚΑ ΕΔΑΦΗ & ΠΡΟΣΤΑΣΙΑΣ
ΑΣΤΙΚΩΝ ΧΩΡΩΝ ΠΡΑΣΙΝΟΥ

Αθήνα: 28 - 9 - 2015

Αρ. Πρωτ.: 125168/2678

Ταχ. Δ/ση : Χαλκοκονδύλη 31
Ταχ. Κώδικας : 101 64 Αθήνα
Πληροφορίες : Στ. Τζαφέρου
Τηλέφωνο : 210 212 4663
FAX : 210 5244 135

ΠΡΟΣ: ΔΗΜΟ ΜΟΥΖΑΚΙΟΥ
43060 Μουζάκι

ΚΟΙΝ: (α) ΥΠ. ΠΕΡΙΒΑΛΛΟΝΤΟΣ &
ΕΝΕΡΓΕΙΑΣ
Γρ. Αναπληρωτή Υπουργού
Αμαλιάδος 17
11523 Αθήνα

ΥΠΟΥΡΓΕΙΟ ΠΑΡΑΓΩΓΙΚΗΣ ΑΝΑΣΥΓΚΡΟΤΗΣΗΣ ΠΕΡΙΒΑΛΛΟΝΤΟΣ & ΕΝΕΡΓΕΙΑΣ Δ/ΝΣΗ ΔΑΣΙΚΩΝ ΕΡΓΩΝ & ΥΠΟΔΟΜΩΝ
Αριθμ. Πρωτ.: 2957
Ημερομηνία: 5/10/15

(β) ΑΠΟΚΕΝΤΡΩΜΕΝΗ Δ/ΣΗ
ΘΕΣΣΑΛΙΑΣ - ΣΤΕΡΕΑΣ ΕΛΛΑΔΑΣ
Γεν. Δ/ση Δασών & Αγρ. Υποθέσεων
Δ/ση Συντονισμού & Επιθ/σης Δασών
Τσιμισκή 5
41110 Λάρισα

ΘΕΜΑ: Περί αποκατάστασης βατότητας και προσπέλασης δασικών οδών

ΣΧΕΤ: (α) αριθ. 1585/11-5215 έγγραφο ΥΠΑΠΕΝ
(β) αριθ. 2.015/22-4-2015 έγγραφο Δήμου Μουζακίου

Σε συνέχεια των ανωτέρω σχετικών και αναφορικά με τη διατήρηση της βατότητας και του ικανού βαθμού προσπελασιμότητας του δασικού οδικού δικτύου, οι όποιες ενέργειες λαμβάνουν χώρα στα πλαίσια εφαρμογής του εν ισχύ νομικού πλαισίου περί δασοτεχνικών έργων.

Εν προκειμένω η βελτίωση και συντήρηση του υφιστάμενου δασικού οδικού δικτύου επιτυγχάνεται κατόπιν εκπονήσεως αντιστοίχου μελέτης δασικής οδοποιίας, η οποία θεωρείται και εγκρίνεται αρμοδίως, κατόπιν εκδόσεως αποφάσεως εγκρίσεως περιβαλλοντικών όρων ή απαλλαγής από περιβαλλοντικούς όρους.

Ακολουθείται η διαδικασία εργασιών βελτίωσης της προϋπάρχουσας οδού, συμφώνως των προδιαγραφών που αφορούν στην αντίστοιχη κατηγορία δασικών οδών. Επί του σώματος της μελέτης προβλέπονται εργασίες ισοπέδωσης καταστρώματος, άρσης καταπτώσεων και λοιπών εργασιών, οι οποίες κατατείνουν σε βελτιωτικές επεμβάσεις επί της δασικής οδού.

Επισημαίνουμε ότι το ως άνω έργο είναι δασοτεχνικό και ως τέτοιο εκτελείται από τη δασική υπηρεσία. Για να το εκτελέσετε ως ΟΤΑ πρέπει να συναφθεί προγραμματική σύμβαση με το Ελληνικό Δημόσιο (δασική υπηρεσία).

Δεδομένου ότι κατά καιρούς υποβάλλονται ανάλογα αιτήματα φορέων του Δημοσίου και των ΟΤΑ για την απόληψη αδρανών υλικών, προκειμένου να εξυπηρετηθούν ανάγκες αποκατάστασης του υφιστάμενου οδικού δικτύου, είτε λόγω εκτάκτων αναγκών (δυσμενείς καιρικές συνθήκες, έντονα και ακραία καιρικά φαινόμενα κ.λ.π.) είτε λόγω παλαιότητός του, απαιτούμενης της βελτίωσης – συντήρησής του, η δασική υπηρεσία παρείχε συγκεκριμένες οδηγίες συμφώνως των οποίων η επέμβαση σε δασικού χαρακτήρα εκτάσεις για τη λήψη αδρανών υλικών προς κάλυψη τόσο τοπικών αναγκών, όσο και της συνέχειας και ολοκλήρωσης των έργων διαφόρων προγραμμάτων, να γίνεται μόνο εφόσον εξασφαλισθεί αρμοδίως ειδική έγκριση επέμβασης (σχετ. αριθ. 111767/4566/29-1-2001 Δ/γή τέως Υπ.Γεωργίας). Τούτο καθορίστηκε μετά την ανάκληση της αριθ. 192354/10271π.ε./17-1-1986 εγκυκλίου, που έδινε τη δυνατότητα χορήγησης προσωρινής έγκρισης απόληψης αδρανών υλικών. κατόπιν εκδόσεως αποφάσεως του οικείου Νομάρχη, σε έκτακτες περιπτώσεις και εφόσον προκύπτει επείγουσα ανάγκη επέμβασης, σε δημόσια δασική έκταση, για την εξυπηρέτηση αποκλειστικά εκτελουμένων κοινωφελών έργων (δημόσιων, δημοτικών και κοινοτικών), κατά παρέκκλιση των ισχυουσών δ/ξεων της δασικής νομοθεσίας. Η ανάκληση πραγματοποιήθηκε, αφενός λόγω της έλλειψης σχετικής νομοθετικής πρόβλεψης, αφετέρου λόγω της καταστρατήγησης της δυνατότητας που εδόθη, ως κατ' εξαίρεση ενέργειας από τα προβλεπόμενα στο δασικό νόμο. Ως εκ τούτου, προκειμένου να υπάρξει δυνατότητα απόληψης αδρανών υλικών από δασικού χαρακτήρα εκτάσεις, για την κάλυψη αναγκών βελτίωσης των οδών ακολουθείται η διαδικασία του επιτρεπτού των επεμβάσεων, όπως σαφώς ορίζουν οι διατάξεις των άρθρων 45 & 52 του νόμου 998/1979 ως ισχύει.



ΑΚΡΙΒΕΣ ΑΝΤΙΓΡΑΦΟ

ΓΙΑΤΣΙΟΣ ΓΙΑΝΝΗΣ

**Ο ΠΡΟΪΣΤΑΜΕΝΟΣ
ΤΗΣ Δ/ΣΗΣ**

ΔΗΜΗΤΡΙΟΣ ΒΑΚΑΛΗΣ
Δρ. ΔΑΣΟΛΟΓΟΣ

ΕΣΩΤΕΡΙΚΗ ΔΙΑΝΟΜΗ

Δ/ση Δασικών Έργων & Υποδομών
Ενταύθα

ΑΔΑ



ΕΛΛΗΝΙΚΗ ΔΗΜΟΚΡΑΤΙΑ
ΥΠΟΥΡΓΕΙΟ ΠΕΡΙΒΑΛΛΟΝΤΟΣ
ΕΝΕΡΓΕΙΑΣ & ΚΛΙΜΑΤΙΚΗΣ ΑΛΛΑΓΗΣ
ΕΙΔΙΚΗ ΓΡΑΜΜΑΤΕΙΑ ΔΑΣΩΝ
ΓΕΝΙΚΗ Δ/ΝΣΗ ΑΝΑΠΤΥΞΗΣ &
ΠΡΟΣΤΑΣΙΑΣ ΔΑΣΩΝ & ΦΠ
Δ/ΝΣΗ ΠΡΟΣΤΑΣΙΑΣ ΔΑΣΩΝ
& ΦΥΣΙΚΟΥ ΠΕΡΙΒΑΛΛΟΝΤΟΣ

Ταχ.Δ/ση : Χαλκοκονδύλη 31
Τ.Κ. : 101 64 Αθήνα
Πληροφορίες : Μ. Βλάχου
Τηλ. : 210-2124685
FAX : 210-5244135

Αθήνα 10-3-2014

Αρ. Πρωτ.: 140540/5259πε

ΠΡΟΣ.: Αποκεντρωμένες Διοικήσεις
α) Γραφεία Γεν. Γραμματέα
Έδρες τους
β) Γενικές Δ/νσεις Δασών &
Αγροτικών Υποθέσεων
Δ/νσεις Συντονισμού & Επιθεώρησης
της χώρας

Έδρες τους

ΚΟΙΝ.: ΥΠΕΚΑ
Τεχνικό Συμβούλιο Δασών
Ενταύθα

ΘΕΜΑ: Αποδοχή Γνωμοδότησης της 5ης συνεδρίασης του Τεχνικού Συμβουλίου
Δασών

ΣΧΕΤ.: Το με αριθ. 22/11-9-2013 «Έκθεση πρακτικών και γνωμοδότηση» ΤΣΔ

Διαβιβάζουμε το ανωτέρω σχετικό που αφορά στην γνωμοδότηση του ΤΣΔ, την οποία αποδεχόμαστε ως έχει, για γνώση και εφαρμογή κατά την εκτέλεση των καθηκόντων σας.

Σύμφωνα με την ανωτέρω γνωμοδότηση τα ειδικά δασοτεχνικά έργα του αρθ. 16 Ν. 998/79 αποτελούν δημόσια έργα του αρθ. 1 Ν. 1418/1984, όπως κωδικοποιήθηκε με το αρθ. 1 Ν. 3669/2008 και εκ του λόγου τούτου δικαιολογείται η πρόβλεψη εργαλαβικού οφέλους κατά τη σύνταξη των προϋπολογισμών.

Ο Αν. Υπουργός Περιβάλλοντος Ενέργειας
& Κλιματικής Αλλαγής

Σταύρος Καλαφάτης

ΕΛΛΗΝΙΚΗ ΔΗΜΟΚΡΑΤΙΑ
ΥΠΟΥΡΓΕΙΟ ΠΕΡΙΒΑΛΛΟΝΤΟΣ
ΕΝΕΡΓΕΙΑΣ & ΚΑΙΜΑΤΙΚΗΣ ΑΛΛΑΓΗΣ
ΕΙΔΙΚΗ ΓΡΑΜΜΑΤΕΙΑ ΔΑΣΩΝ
ΤΕΧΝΙΚΟ ΣΥΜΒΟΥΛΙΟ ΔΑΣΩΝ
(ΤΔΣ)
ΑΡΙΘ. ΠΡΩΤ. 22/11-9-2013

**ΕΚΘΕΣΗ ΠΡΑΚΤΙΚΩΝ ΚΑΙ ΓΝΩΜΟΔΟΤΗΣΗ
ΤΕΧΝΙΚΟΥ ΣΥΜΒΟΥΛΙΟΥ ΔΑΣΩΝ**

ΣΥΝΕΔΡΙΑΣΗ: 11 Σεπτεμβρίου 2013

ΣΥΝΘΕΣΗ ΣΥΜΒΟΥΛΙΟΥ, όπως ορίστηκε με την υπ. Αριθ. 128380/1190/20-3-2013 Απόφαση του Αναπληρωτή Υπουργού ΠΕΚΑ:

1. **Κορκίζογλου Βασίλειος**, Πρόεδρος του Ν.Σ.Κ. στο Γραφείο του Νομικού Συμβούλου του ΥΠΕΚΑ, ως Αναπληρωτής του Προέδρου του Συμβουλίου **Δημητρίου Κατωπόδη**

ΜΕΛΗ

2. **Τρόφωνας Δασκαλάκης**, υπάλληλος του κλάδου ΠΕ2 Δασολογικού με βαθμό Β', προϊστάμενος της Δ/σης Προστασίας Δασών & Φ.Π., ως **Τακτικό μέλος**

3. **Κωνσταντίνος Ελευθέριος Κάτσορας**, υπάλληλος του κλάδου ΠΕ2 Δασολογικού με βαθμό Β', προϊστάμενος της Δ/σης Δασικών Χαρτών, ως **Τακτικό μέλος**

4. **Δημήτριος Γερμανός**, υπάλληλος του κλάδου ΠΕ2 Δασολογικού με βαθμό Β', κατ' αναπλήρωση Προϊστάμενος της Δ/σης Αισθητικών δασών Δρυμών & Θήρας, ως **Τακτικό μέλος**

5. **Γεώργιος Σωτηρίου**, υπάλληλος του κλάδου ΠΕ2 Δασολογικού με βαθμό Β', ως προϊστάμενος της Δ/σης Διαχείρισης Δασών & Α.Π., ως **Τακτικό μέλος**

6. **Ιωάννη Φιλίππου**, καθηγήτρια της Σχολής Δασολογίας και Φυσικού Περιβάλλοντος του Α.Π.Θ. ως **Τακτικό μέλος ΑΠΩΝ**

7. **Κωνσταντίνα Τσαγκάρη**, αναπληρωτή Ερευνήτρια του Ινστιτούτου Μεσογειακών Δασικών Οικοσυστημάτων & Τεχνολογίας Δασικών Προϊόντων, ως **Αναπληρωματικό μέλος**.

Γραμματέας του Συμβουλίου: Παναγιώτα Κωνσταντούλα Χατζηδιονυσίου, υπάλληλος του κλάδου ΔΕ 04 Διοικητικού-Λογιστικού, με βαθμό Γ', στη Γενική Δ/ση Ανάπτυξης & Προστασίας Δασών & Φ.Π.

ΘΕΜΑ: «Ειδικά Δασοτεχνικά Έργα, αρθ. 16 Ν. 998/79».

Εισηγητής **Μαρία Βλάχου**, υπάλληλος του κλάδου ΤΕ2 Δασοπονικού, με βαθμό Ε, στη Δ/ση Προστασίας Δασών & Φ.Π.

ΕΚΘΕΣΗ ΠΡΑΚΤΙΚΩΝ

Κατά τη σημερινή Συνεδρίαση του Τεχνικού Συμβουλίου Δασών, ο Πρόεδρος, κατόπιν διαπιστώσεως απαρτίας (5 μέλη παρόντα και 1 απών) εκφώνησε την υπόθεση, η οποία τέθηκε υπόψη του Συμβουλίου.

Η Εισηγήτρια της υποθέσεως, πήρε το λόγο και ανάπτυξε στη συνέχεια την υπόθεση.

Κατόπιν ο Πρόεδρος έδωσε το λόγο στα μέλη του Συμβουλίου, κατά τη σειρά που προβλέπεται από τη με αριθ. 128380/1190/20-3-2013 Απόφαση του Αναπληρωτή Υπουργού ΠΕΚΑ. Τα μέλη του Συμβουλίου ανέπτυξαν τις απόψεις τους αναφορικά με το υπό κρίση ζήτημα. Ακολούθησε διαλογική συζήτηση επί του θέματος.

Περαιτέρω ο Πρόεδρος ρώτησε την εισηγήτρια της υπόθεσης και τα λοιπά μέλη του Συμβουλίου, αν έχουν ανάγκη να διασφηνιστεί κάποιο στοιχείο και αφού έλαβε αρνητική απάντηση κάλεσε τα μέλη να ψηφίσουν.

Τα μέλη του Συμβουλίου,
λαμβάνοντας υπόψη:

1. Τις διατάξεις αρθ. 9 Ν. 998/79 (ΦΕΚ 289/Α) περί αρμοδιότητας γνωμοδότησης επί του θέματος,

2. Τις διατάξεις αρθ. 16 Ν. 998/79 (ειδικά δασοτεχνικά έργα), από τις οποίες ορίζεται ότι «Αι αρμόδια υπηρεσία δασοτεχνικών έργων μεριμνούν διά την κατασκευήν των πάσης φύσεως τεχνικών έργων και την εκτέλεσιν των πάσης φύσεως εργασιών προστασίας και αναπλάξεως των δασών και δασικών εκτάσεων. Ειδικότερον εις την αρμοδιότητα των ως άνω υπηρεσιών ανήκει ο προγραμματισμός, η μελέτη και εκτέλεσις των έργων και εργασιών της δασικής οδοποιίας, ως αυτή ορίζεται εν άρθρ.15. των δασικών μεταφορικών εγκαταστάσεων και δασικών κτιρίων, της δασοτεχνικής διευθετήσεως χειμάρρων και των προστατευτικών αναδασώσεων, βελτιώσεως ορεινών βοσκοτόπων, τοποθετήσεως πινακίδων, κατασκευής υδατοδεξαμενών και υδραγωγών, ως και συντηρήσεως ή επισκευής των εν γένει τεχνικών έργων και εγκαταστάσεων. Ο Υπουργός Γεωργίας δύναται δι'αποφάσεώς του δημοσιευομένης εις την Εφημερίδα της Κυβερνήσεως να αναθέτη εις τας ως άνω υπηρεσίας δασοτεχνικών έργων και παν έτερον έργον αναφερόμενον εις την προστασίαν ή ανάπτυξιν των δασών, ανήκον εις την αρμοδιότητα άλλων υπηρεσιών του Υπουργείου Γεωργίας.» και τις διατάξεις αρθ. 8 Π.Δ. 437/1981 (ΦΕΚ 120/Α) περί εκτέλεσης δασοτεχνικών έργων δι εργολαβίας

3. Τις διατάξεις Ν. 998/79 (ΦΕΚ 289/Α), αρθ. 3 παρ. 5, από τις οποίες ορίζεται ότι «Στις διατάξεις του παρόντος νόμου υπάγονται και τα εντός των πόλεων και των οικιστικών περιοχών πάρκα και άλση,»

αρθ. 4 παρ. 2 περίπτωση α από τις οποίες ορίζεται ότι «Από της απόψεως της θέσεως των δασών και δασικών εκτάσεων εν σχέσει προς τους χώρους ανθρώπινης εγκαταστάσεως και δραστηριότητος, διακρίνονται: α) Πάρκα και άλση εντός των πόλεων ή των οικιστικών περιοχών,»

αρθ. 5 παρ. 2 από τις οποίες ορίζεται ότι «Η μέριμνα διά την ανάπτυξιν, βελτίωσιν, αναδάσωσιν και προστασίαν των πάρκων, αλσών και των εντός των πόλεων ή οικιστικών περιοχών δεντροστοιχιών ανήκει εις τους οικείους οργανισμούς τοπικής αυτοδιοικήσεως ή τους επί τη βάσει σχετικής πολεοδομικής μελέτης αναλαβόντας την δημιουργίαν αυτών οικιστικούς φορείς ή εις ίδια νομικά πρόσωπα, επί τη βάσει ειδικών διατάξεων».

καθώς και αρθ. 1 παρ 4 Ν. 3208/2003 (ΦΕΚ 303/Α), όπου ορίζεται ότι ακόμα και σε αστικό περιβάλλον (πάρκα άλση), η εκτέλεση κάθε είδους έργων ενεργείται μετά από μελέτη που εγκρίνεται από την αρμόδια δασική αρχή και με την εποπτεία της.

Από το συνδυασμό των παραπάνω διατάξεων προκύπτει ότι τα ως άνω ειδικά δασοτεχνικά έργα, μελετούνται δημοπρατούνται και εκτελούνται σύμφωνα με τις διατάξεις των άρθρων του Ν. 1418/1984 (ΦΕΚ 23 Α') όπως κωδικοποιήθηκαν με το Ν. 3669/2008 (ΦΕΚ 116 Α') σε συνδυασμό με τις διατάξεις του Π.Δ. 437/1981 «Περί μελέτης και εκτέλεσης δασοτεχνικών έργων».

Συγκεκριμένα τα ως άνω έργα:

- Εκτελούνται εμφανώς και κυρίως για την εξυπηρέτηση του δημοσίου συμφέροντος, συμβάλουν στην ανάπτυξη των παραγωγικών δυνατοτήτων των δασικών οικοσυστημάτων και γενικά αποσκοπούν εξ ορισμού στη βελτίωση

της ζωής των πολιτών. Επιπλέον η εκτέλεση και επίβλεψη των εν λόγω έργων, απαιτεί κατάλληλη οργάνωση και συντονισμό λόγω της ιδιαιτερότητας των δασικών οικοσυστημάτων που απαιτούν ιδιαίτερο επίπεδο έντεχνης εκτέλεσης πράξεων και εργασιών και σαφείς πρόσθετες προϋποθέσεις ασφάλειας (κλίσεις εδάφους κλπ).

- Συνδέονται άρρηκτα με το έδαφος και το υπέδαφος κατά τρόπο διαρκή και σταθερό, με την διατήρηση και τον εμπλουτισμό των υδατικών αποθεμάτων, τη συγκράτηση των εδαφών, την αποφυγή της διάβρωσης κλπ
- Για την μελέτη και την εκτέλεση τους, ακριβώς λόγω της πολυλειτουργικότητας των δασικών οικοσυστημάτων, απαιτούνται ειδικές γνώσεις μέθοδοι και αντίστοιχα μέσα, υφίστανται ειδικές τεχνικές προδιαγραφές εκτέλεσης, πραγματοποιούνται από ειδικευμένους εργάτες πάντα υπό την επίβλεψη ειδικών επιστημόνων ή του τμήματος δασοτεχνικών έργων σε περίπτωση αυτεπιστασίας, είτε του υπεύθυνου Διευθύνου ή Διευπόνου, εργολήπτη ή στελέχους εργοληπτικής επιχείρησης
- Δύναται να πραγματοποιηθούν μόνο από εξειδικευμένες εργοληπτικές επιχειρήσεις ή από εργολήπτες κατόχους ειδικού πτυχίου,
- Κοστολογούνται σύμφωνα με τα ενιαία τιμολόγια έργων πρασίνου και τα αναλυτικά τιμολόγια αναδασωτικών εργασιών κλπ.

Για τους παραπάνω λόγους Γνωμοδοτούν ομόφωνα ότι:

τα ειδικά δασοτεχνικά έργα αποτελούν έργα και περιλαμβάνονται στα δημόσια έργα της παρ. 3 αρθ. 1 Ν. 1418/1984 όπως κωδικοποιήθηκε με το Ν. 3669/2008 (ΦΕΚ 116^Α) και ως εκ τούτου δικαιολογείται η πρόβλεψη εργολαβικού οφέλους κατά τη σύνταξη των προϋπολογισμών.

1. Γρύφοντας ΛΑΣΚΑΛΑΚΗΣ
2. Κων/νος ΚΑΤΣΟΥΡΑΣ
3. Δημήτριος ΓΕΡΜΑΝΟΣ
4. Γεώργιος ΣΩΤΗΡΙΟΥ
5. Ιωάννης ΦΙΛΛΙΠΠΟΥ Απών
6. Κων/να ΤΣΑΓΚΑΡΗ

Ο ΠΡΟΪΕΡΟΣ
Βασίλειος ΚΟΡΚΙΖΟΓΛΟΥ

Η ΓΡΑΜΜΑΤΕΑΣ
Παναγιώτα ΚΩΝΣΤΑΝΤΟΥΛΑ-ΧΑΤΖΗΔΙΟΝΥΣΣΙΟΥ

ΥΦΙΣΤΑΜΕΝΟ ΔΑΣΙΚΟ ΔΙΚΤΥΟ
ΔΗΜΟΣΙΩΝ ΔΑΣΩΝ ΕΤΟΥΣ 2008

1	2	3	4	ΚΑΤΗΓΟΡΙΑ (Α)			ΚΑΤΗΓΟΡΙΑ (Β)			ΚΑΤΗΓΟΡΙΑ (Γ)			13	14	15	16				
				ΕΚΤΑΣΗ (Εκτάρια)			ΕΚΤΑΣΗ (Εκτάρια)			ΕΚΤΑΣΗ (Εκτάρια)							ΤΡΑΚΤΕΡΟΔΡΟΜΟΙ	ΣΥΝΟΛΙΚΟ ΟΔΙΚΟ ΔΙΚΤΥΟ ΚΑΤΑ ΔΑΣΑΡΧΕΙΟ (Κμμ)	ΣΥΝΟΛΙΚΟ ΟΔΙΚΟ ΔΙΚΤΥΟ ΚΑΤΑ ΔΙΑΣΤΑΣΗ ΔΑΣΩΝ ΝΟΜΟΥ (Κμμ)	ΣΥΝΟΛΙΚΟ ΟΔΙΚΟ ΔΙΚΤΥΟ ΚΑΤΑ ΠΕΡΙΦΕΡΕΙΑ (Κμμ)
				5	6	7	8	9	10	11	12									
ΔΙΕΥΘΥΝΣΕΙΣ ΔΑΣΩΝ	ΕΒΡΟΥ	Αλεξ/πολης	102.226,82				10,00	127,00	178,00		2.186,00	80,00	2.581,00							
		Σουφλίου	78.870,82	21,62		20,00	15,30	156,64	228,00	441,56				3.991,19						
ΡΟΔΟΠΗΣ	ΞΑΝΘΗΣ	Διδυμοσειτίχου	49.439,36			21,47	0,70	40,06	906,40				968,63							
		Ξάνθης	145.171,60	23,80	89,00		6,60	445,97	411,00	1.008,76		17,09	1.008,76							
ΚΑΒΑΛΑΣ	ΔΡΑΜΑΣ	Σταυροπόλης	91.554,00	14,30	90,67	6,50	31,50	242,60	110,02				457,59			12.270				
		Καβάλας	31.527,44				43,00	116,00	116,00				197,00							
ΘΕΣΣΑΛΙΑΣ	ΣΕΡΡΩΝ	Καβάλας	109.908,17			35,97		12,00	2.247,53				2.295,50							
		Θιάσου	13.088,43					113,38		121,75		13,47	248,59							
ΠΕΛΟΠΟΝΝΗΣΟΥ	ΑΡΓΟΛΙΔΑΣ	Δράμας	249.378,00			209,53		51,00	1.283,70			1.714,00	3.687,87							
		Νευροκοπίου	70.661,00	30,00	20,00		8,00	229,58	235,00	40,00		40,00	384,00							
ΑΡΧΑΪΚΗΣ	ΜΕΣΣΟΛΟΝΝΗΣΟΥ	Σεργίων	68.339,01			6,30		72,25	748,30				831,00							
		Σιδιρό/στρου	77.728,00	19,59	66,85		43,44	156,60	139,62	258,15		258,15	684,25							
ΑΙΟΛΙΑΣ	ΑΙΟΛΙΑΣ	Νιγρίτας	26.146,00	15,60			26,85	52,00	253,70			52,00	400,15							
		Θεοσ/νίκης	40.385,00	32,00	19,00			40,00	366,00	81 αντ.ζών.		457,00	457,00							
ΑΙΟΛΙΑΣ	ΑΙΟΛΙΑΣ	Λαγκαδά	62.400,00	2,00	7,00	2,00	7,00	33,00	784,00				835,00							
		Σταυρού	25.537,00				33,00	350,00					383,00							
		Πολυγύρου																		

ΥΦΙΣΤΑΜΕΝΟ ΔΑΣΙΚΟ ΔΙΚΤΥΟ																				
ΔΗΜΟΣΙΩΝ ΔΑΣΩΝ ΕΤΟΥΣ 2008																				
1	2	3	4	ΚΑΤΗΓΟΡΙΑ (Α)			ΚΑΤΗΓΟΡΙΑ (Β)			ΚΑΤΗΓΟΡΙΑ (Γ)			13	14	15	16				
				ΕΚΤΑΣΗ (Εκτάρια)	ΣΦΑΜΤΟΣΤΡΩΜΕΝΟΙ	ΣΥΡΡΟΣΤΡΩΜΕΝΟΙ	ΑΝΗΡΕ ΔΙΑΜΟΙΕΡΕ	ΣΦΑΜΤΟΣΤΡΩΜΕΝΟΙ	ΣΥΡΡΟΣΤΡΩΜΕΝΟΙ	ΑΝΗΡΕ ΔΙΑΜΟΙΕΡΕ	ΣΦΑΜΤΟΣΤΡΩΜΕΝΟΙ	ΣΥΡΡΟΣΤΡΩΜΕΝΟΙ					ΑΝΗΡΕ ΔΙΑΜΟΙΕΡΕ			
ΚΕΝΤΡΙΚΗΣ ΜΑΚΕ	ΔΙΕΥΘΥΝΣΕΙΣ ΔΑΣΩΝ	ΔΑΣΑΡΧΕΙΑ	ΕΚΤΑΣΗ (Εκτάρια)	ΧΑΛΚΙΔΙΚΗΣ	15,00	9,80		50,00	131,30	942,00		1.655,10								
				Κασσάνδρας	7,00		15,40	48,80	4,50	83,80	347,50	507,00		1.148,10						
				Κιλκίς	146.533,48			23,00	131,27	588,38		742,65		1.045,53						
				Γουμένισσας	28.822,90			11,12	27,40	264,35		302,88		610,30						
ΚΕΝΤΡΙΚΗΣ ΜΑΚΕ	ΔΙΕΥΘΥΝΣΕΙΣ ΔΑΣΩΝ	ΔΑΣΑΡΧΕΙΑ	ΕΚΤΑΣΗ (Εκτάρια)	ΠΙΕΡΙΑΣ	20,70			72,00	96,30	421,30		610,30								
				ΗΜΑΘΙΑΣ	6.425,70				7,00	115,00	26,00	148,00		187,40						
				Νάουσας	3.305,00					39,40				39,40						
				Εδέσσης	49.700,00	10,00	12,00	17,00	28,00	16,00	185,00	30,00	298,00		1.236,65					
ΔΥΤΙΚΗΣ ΜΑΚΕΔΟΝΙΑΣ	ΚΟΖΑΝΗΣ	Κοζάνης	Τσουλιού	Αριδαίας	14,50	42,00	21,00	15,00	194,00	652,15	1.500,00	938,65								
				Κοζάνης	15.262,01	12,20		78,09	16,00	335,03	8,50	455,97		455,97						
				Τσουλιού	14.843,05			53,00	170,00	170,00	239,00	239,00		239,00						
				Καστοριάς	99.737,00	120,00		231,00	276,00	509,00	70,00	1.206,00		1.206,00						
ΗΠΕΙΡΟΥ	ΦΛΩΡΙΝΑΣ	Πρεβενών	Ιωαννίνων	Κοιτίστης	91.086,00				45,00	524,00	400,00	1.402,15								
				Μετσόβου	152.582,00			35,00	51,00	214,90	701,25	400,00	1.402,15							
				Κοιτίστης	20.668,00		35,00		72,00	857,00	30,00	994,00		994,00						
				Μετσόβου	35.678,54	10,20			11,50	235,02	40,00	286,52		1.613,52						
ΙΟΝΙΩΝ ΝΗΣΩΝ	ΖΑΚΥΝΘΟΥ	Λεγκάδας	Λάρυμης	Μετσόβου	30.755,00			13,50	10,70	268,40	30,20	333,00								
				Καστοριάς	73.328,00					219,73	219,73		219,73							
				Αρτας	30.495,00	7,00		30,00	10,00	150,00	197,00	197,00		197,00						
				Πρεβέζης	19.326,00					155,00	165,00	165,00		165,00						
ΙΟΝΙΩΝ ΝΗΣΩΝ	ΖΑΚΥΝΘΟΥ	Λεγκάδας	Λάρυμης	Κεργυράς	3.500,00					58,00	58,00									
				Κεφαλληνίας	286,00	5,00				84,00	89,00		89,00							
				Ζακύνθου	23.130,00					595,00	595,00		595,00							
				Λεγκάδας	8.000,00					98,40	98,40		98,40							
ΙΟΝΙΩΝ ΝΗΣΩΝ	ΛΑΡΙΣΙΑΣ	Αγιάς	Βόλου	Λάρυμης	76.810,00	35,50	96,00	169,00	241,00	360,00	57,00	973,50								
				Ελασσόνας	100.927,00				145,50	204,50	350,00		350,00							
				Αγιάς	15.542,00	6,00			25,00	371,00	10,00	412,00		412,00						
				Βόλου	11.980,00					17,00	17,00		17,00							

ΥΦΙΣΤΑΜΕΝΟ ΔΑΣΙΚΟ ΔΙΚΤΥΟ
ΔΗΜΟΣΙΩΝ ΔΑΣΩΝ ΕΤΟΥΣ 2008

ΠΕΡΙΦΕΡΕΙΑ	ΔΙΕΥΘΥΝΣΕΙΣ ΔΑΣΩΝ	ΔΑΣΑΡΧΕΙΑ	ΕΚΤΑΣΗ (Εκτάρια)	ΚΑΤΗΓΟΡΙΑ (Α)					ΚΑΤΗΓΟΡΙΑ (Β)			ΚΑΤΗΓΟΡΙΑ (Γ)		ΣΥΝΟΛΙΚΟ ΔΑΣΙΚΟ ΔΙΚΤΥΟ ΚΑΤΑ Δ/ΝΣΗ ΔΑΣΩΝ ΝΟΜΟΥ (Χμ.μ)	ΣΥΝΟΛΙΚΟ ΔΑΣΙΚΟ ΔΙΚΤΥΟ ΚΑΤΑ ΠΕΡΙΦΕΡΕΙΑ (Χμ.μ)	
				ΕΚΠΟΣΤΡΑΦΜΕΝΟΙ		ΑΝΗΛΕ ΔΑΜΟΚΕΙΣ		ΕΚΠΟΣΤΡΑΦΜΕΝΟΙ		ΑΝΗΛΕ ΔΑΜΟΚΕΙΣ		ΣΥΝΟΛΟΣ	ΑΝΗΛΕ ΔΑΜΟΚΕΙΣ			
				5	6	7	8	9	10	11	12					
ΘΕΣΣΑΛΙΑ	ΜΑΓΝΗΣΙΑΣ	Αλμυρού	10.555,00								120,00		120,00	312,00	4265,67	
		Σκοπέλου	26.000,00								175,00		175,00			
	ΤΡΙΚΑΛΩΝ	Τρικάλων	49.030,00	4,00	54,00				48,00					209,00	905,00	
		Καλαμπάκας	72.200,00						25,00		25,00			490,00	590,00	
	ΚΑΡΔΙΤΣΑΣ	Καρδίτσας	51.400,00									3,00		909,17	1.313,17	
		Μουζακίου	38.038,00						10,00					391,00	401,00	
	ΦΘΙΩΤΙΔΑΣ	Λαρίσας	42.641,00			66,00					71,00			320,00	457,00	
		Αταλάντης	48.323,00	7,00						10,00				389,00	406,00	
		Σπερχιάδας	143.662,50			27,00			15,00		24,00			588,00	654,00	
		Καρπενησιού	158.970,70						30,00		139,93			932,51	1.102,44	
ΕΥΡΥΤΑΝΙΑΣ	Φουρνά	23.831,00	73,00	19,00				74,00		109,00			239,00	514,00	1.616,44	
	Χαλκίδας	38.227,99											138,95	153,95		
	Λίμνης	13.950,96											541,00	541,00		
ΕΥΒΟΙΑΣ	Ιστιαίας	20.061,00											542,00	617,00	2.036,95	
	Αλιβερίου	160.230,00									12,00		655,00	727,00		
ΒΟΙΩΤΙΑΣ	Λεβαδίας	85.983,00					68,40		51,50				356,20	496,10	1.208,10	
	Θηβών	14.400,00	35,00					10,00		25,00			597,00	712,00		
ΦΘΡΑΚΙΑΣ	Αμφικλας	90.491,00							4,00	51,00			346,00	417,50	1.116,50	
	Λιδωρικίου	99.888,00	7,00							144,00			548,00	699,00		
ΑΙΤΩΛΙΑΣ	Μεσολογγίου	29.519,50											348,75	376,15	1.879,45	
	Αγρινίου	61.420,00								455,00			304,00	455,00		
	Αμφιλοχίας	29.337,00				75,00							574,80	669,30		
	Ναυπάκτου	84.830,00				82,80		11,70					740,45	768,45		
ΑΧΑΪΑΣ	Πατρέων	89.707,00	3,00					5,00		15,00			5,00	5,00	768,45	
	Αιγίου															
ΔΥΤΙΚΗΣ ΕΜΜΑΪΑΣ	Καλαβρύτων														4811,90	
	Πύργου	52.760,00											918,00	918,00		
		52.760,00														
	Ολυμπίας	29.600,00			12,00								360,00	432,00		
ΗΛΕΙΑΣ	Αρακλίδας	16.708,00	14,00					80,00		70,00			250,00	400,00	2.164,00	
													814,00	814,00		

ΥΦΙΣΤΑΜΕΝΟ ΔΑΣΙΚΟ ΟΔΙΚΟ ΔΙΚΤΥΟ
ΔΗΜΟΣΙΩΝ ΔΑΣΩΝ ΕΤΟΥΣ 2008

ΠΕΡΙΦΕΡΕΙΑ	ΔΙΕΥΘΥΝΣΕΙΣ ΔΑΣΩΝ	ΔΑΣΑΡΧΕΙΑ	ΕΚΤΑΣΗ (Εκτάρια)	ΚΑΤΗΓΟΡΙΑ (Α)			ΚΑΤΗΓΟΡΙΑ (Β)			ΚΑΤΗΓΟΡΙΑ (Γ)			13	14	15	16	
				ΣΥΜΠΛΗΡΩΜΕΝΟΙ	ΣΥΜΠΛΗΡΩΜΕΝΟΙ	ΚΙΝΗΤΕΣ ΔΙΑΜΟΝΕΣ	ΣΥΜΠΛΗΡΩΜΕΝΟΙ	ΣΥΜΠΛΗΡΩΜΕΝΟΙ	ΚΙΝΗΤΕΣ ΔΙΑΜΟΝΕΣ	ΣΥΜΠΛΗΡΩΜΕΝΟΙ	ΣΥΜΠΛΗΡΩΜΕΝΟΙ	ΚΙΝΗΤΕΣ ΔΙΑΜΟΝΕΣ					
1	2	3	4	5	6	7	8	9	10	11	12	13	14	15	16		
ΠΕΛΟΠΟΝΝΗΣΟΣ	ΚΟΡΙΝΘΙΑΣ	Κορίνθου	16.900,00				11,00	32,00			104,00		147,00				
		Ευλοκάστρου	24.937,60	20,50								234,60	15,50				147,00
	ΑΡΓΟΛΙΔΑΣ	Τριπόλεως	133.500,00	2,00					6,00	20,00		210,00	55,00	293,00			
		Βυτίνας	120.000,00	38,50	10,50				121,50			383,00	4,50	558,00			922,00
	ΜΕΣΣΗΝΙΑΣ	Κυνουρίας	69.295,00	32,00			39,00							71,00			2222,00
		Καλαμάτας	108.172,00	50,00	6,00				52,00	59,71		220,00	30,00	415,00			562,00
	ΛΑΚΩΝΙΑΣ	Κυπαρισσίας	40.100,00						27,00			120,00		147,00			
		Σπάρτης	184.364,90	108,00				38,00				423,00		569,00			
	ΛΕΣΒΟΥ	Γυθείου	7.500,00	4,00			7,00					10,00		22,00			591,00
		Μολδών															
ΒΑΡΓΑΡΙΟΥ	ΣΑΜΟΥ	ΛΕΙΒΟΥ	2.305,00						8,00				88,00				
		ΧΙΟΥ	30.468,00										55,00			849,50	
		ΚΥΚΛΑΔΩΝ	4.445,50					53,00				653,50		706,50			706,50
		ΔΟΔΩΝΗΣΟΥ	2.000,00									25,00		25,00			1147,00
ΚΡΗΤΗΣ	ΡΕΘΥΜΝΟΥ	ΗΡΑΚΛΕΙΟΥ	69.167,00								1.122,00		1.122,00				
		ΧΑΝΙΩΝ	163.000,00									193,00		193,00			193,00
ΑΤΤΙΚΗΣ	ΑΝ. ΑΤΤΙΚΗΣ	Πεντέλης	30.000,00										385,00				
		Πάρνηθας Λαυρίου	18.000,00	81,00			10,00					290,00		381,00			815,30
Δ. ΑΤΤΙΚΗΣ	ΠΕΙΡΑΙΑ	Καπανδριτίου	9.927,03				94,70	15,50				34,50	434,30				
		Αγιάλεω	14.600,00									155,00		155,00			1238,96
		Μεγάρων	0,92	0,70	2,80									3,50			158,50
ΠΕΙΡΑΙΑ	Πόρου	Πειραιά											93,68				
		Πόρου	20.800,00				2,95					74,85		77,80			171,48

**ΥΦΙΣΤΑΜΕΝΟ ΔΑΣ. ΟΔΙΚΟ ΔΙΚΤΥΟ
ΜΗ ΔΗΜΟΣΙΩΝ ΔΑΣΩΝ ΕΤΟΥΣ 2008**

1	2	3	4	ΚΑΤΗΓΟΡΙΑ (Α)			ΚΑΤΗΓΟΡΙΑ (Β)			ΚΑΤΗΓΟΡΙΑ (Γ)		12	13	14	15				
				ΑΣΦΑΛΤΟΣΤΡΩΜΕΝΟΙ	ΣΚΥΡΟΣΤΡΩΜΕΝΟΙ	ΑΓΛΗΣ ΔΙΑΝΟΙΞΗΣ	ΑΣΦΑΛΤΟΣΤΡΩΜΕΝΟΙ	ΣΚΥΡΟΣΤΡΩΜΕΝΟΙ	ΑΓΛΗΣ ΔΙΑΝΟΙΞΗΣ	ΣΚΥΡΟΣΤΡΩΜΕΝΟΙ	ΑΓΛΗΣ ΔΙΑΝΟΙΞΗΣ								
ΠΕΡΙΦΕΡΕΙΕΣ	ΔΙΕΥΘΥΝΣΕΙΣ ΔΑΣΩΝ	ΔΑΣΑΡΧΕΙΑ	ΕΚΤΑΣΗ (Εκτάρια)	5	6	7	8	9	10	11	12	13	14	15	ΣΥΝΟΛΙΚΟ ΟΔΙΚΟ ΔΙΚΤΥΟ ΚΑΤΑ ΠΕΡΙΦΕΡΕΙΑ (Χλμ)				
				ΑΣΦΑΛΤΟΣΤΡΩΜΕΝΟΙ	ΣΚΥΡΟΣΤΡΩΜΕΝΟΙ	ΑΓΛΗΣ ΔΙΑΝΟΙΞΗΣ	ΑΣΦΑΛΤΟΣΤΡΩΜΕΝΟΙ	ΣΚΥΡΟΣΤΡΩΜΕΝΟΙ	ΑΓΛΗΣ ΔΙΑΝΟΙΞΗΣ	ΣΚΥΡΟΣΤΡΩΜΕΝΟΙ	ΑΓΛΗΣ ΔΙΑΝΟΙΞΗΣ	ΣΥΝΟΛΙΚΟ ΟΔΙΚΟ ΔΙΚΤΥΟ ΚΑΤΑ Δ/ΝΣΗ ΔΑΣΩΝ ΝΟΜΟΥ (Χλμ.)	ΣΥΝΟΛΙΚΟ ΟΔΙΚΟ ΔΙΚΤΥΟ ΚΑΤΑ ΔΑΣΑΡΧΕΙΟ (Χλμ.)	ΣΥΝΟΛΙΚΟ ΟΔΙΚΟ ΔΙΚΤΥΟ ΚΑΤΑ ΤΡΑΚΤΕΡΟΔΡΟΜΟΙ		ΣΥΝΟΛΙΚΟ ΟΔΙΚΟ ΔΙΚΤΥΟ ΚΑΤΑ Δ/ΝΣΗ ΔΑΣΩΝ ΝΟΜΟΥ (Χλμ.)	ΣΥΝΟΛΙΚΟ ΟΔΙΚΟ ΔΙΚΤΥΟ ΚΑΤΑ ΠΕΡΙΦΕΡΕΙΑ (Χλμ)		
				Αλεξ/πολης	Σουφλίου	Διδυμοτείχου	1.483				15		31			46		46	
				ΡΟΔΟΠΗΣ	Ξάνθης	Σταυρούπολης	200												
				ΞΑΝΘΗΣ	Καβάλας		845						5			5		5	358
				ΚΑΒΑΛΑΣ	Θάσου		5.673				79		156			156		151	307
				ΔΡΑΜΑΣ	Δράμης		25.186						72			151			
					Νευροκοπίου														
					Σερρών		12.780					14		104			118		
					ΣΙΔΗΡ/ΣΤΡΟΥ		1.192							12			12		185
	Νιγρίτας		4.068							35	20	55							
	Θεσ/νίκης		12.969					36		22	αντ.ζών.	147							
	ΘΕΣ/ΝΙΚΗΣ	Λαγκαδά	5.900							111		80		362					
		Σταυρού	7.225							135		135							
	ΧΑΛΚΙΔΙΚΗΣ	Πολυγύρου																	
		Αρναίας	13.085							205		205		258					
		Κασσάνδρας	3.701				8			10	35	53		2.846,00					

**ΥΦΙΣΤΑΜΕΝΟ ΔΑΣ. ΟΔΙΚΟ ΔΙΚΤΥΟ
ΜΗ ΔΗΜΟΣΙΩΝ ΔΑΣΩΝ ΕΤΟΥΣ 2008**

ΠΕΡΙΦΕΡΕΙΕΣ	ΔΙΕΥΘΥΝΣΕΙΣ ΔΑΣΩΝ	ΔΑΣΑΡΧΕΙΑ	ΕΚΤΑΣΗ (Εκτάρια)	ΚΑΤΗΓΟΡΙΑ (Α)			ΚΑΤΗΓΟΡΙΑ (Β)			ΚΑΤΗΓΟΡΙΑ (Γ)			ΤΡΑΚΤΕΡΟΔΡΟΜΟΙ	ΣΥΝΟΛΙΚΟ ΟΔΙΚΟ ΔΙΚΤΥΟ ΚΑΤΑ ΔΑΣΑΡΧΕΙΟ (Χμμ.)	ΣΥΝΟΛΙΚΟ ΟΔΙΚΟ ΔΙΚΤΥΟ ΚΑΤΑ Δ/ΝΣΗ ΔΑΣΩΝ ΝΟΜΟΥ (Χμμ.)	ΣΥΝΟΛΙΚΟ ΟΔΙΚΟ ΔΙΚΤΥΟ ΚΑΤΑ ΠΕΡΙΦΕΡΕΙΑ (Χμμ.)
				ΑΣΦΑΛΤΟΣΤΡΩΜΕΝΟΙ	ΣΚΥΡΟΣΤΡΩΜΕΝΟΙ	ΑΓΛΗΣ ΔΙΑΝΟΙΞΗΣ	ΑΣΦΑΛΤΟΣΤΡΩΜΕΝΟΙ	ΣΚΥΡΟΣΤΡΩΜΕΝΟΙ	ΑΓΛΗΣ ΔΙΑΝΟΙΞΗΣ	ΣΚΥΡΟΣΤΡΩΜΕΝΟΙ	ΑΓΛΗΣ ΔΙΑΝΟΙΞΗΣ					
1	2	3	4	5	6	7	8	9	10	11	12	13	14	15		
ΚΕΝΤΡΙ	ΚΙΛΙΚΙΣ	Κιλκίς	2.016							41		41				
	ΠΙΕΡΙΑΣ	Γουμένισσας	12.413				6			216		222		263		
		Βέροιας		27.340				55			496		551		551	
ΠΕΛΛΑΣ	ΗΜΑΘΙΑΣ	Νέουσας	38.530				21			716		737		1.179		
		Εδέσσας	24.277				4			405		442				
		Αριδαίας	2.444												48	
ΔΥΤΙΚΗΣ ΜΑΚΕΔΟΝΙΑΣ	ΚΟΖΑΝΗΣ	Κοζάνης	2.246							50		53			96	
		Τσοτλίου	4.067							43		43				
			66.370			21	103				286		410		410	1143,00
ΗΠΕΙΡΟΥ	ΚΑΣΤΟΡΙΑΣ		25.086							431		452		452		
			29.040							140	15	185		185		
		Ιωαννίνων	52.253						3		1313	50	1.366			
ΙΟΝΙΩΝ ΝΗΣΩΝ	ΘΕΣΠΡΩΤΙΑΣ	Κονίτσης	53.892							334		384			2.171	
		Μετσόβου	23.407			7	31			307	49	421				
			41.508								9		9		9	
ΙΟΝΙΩΝ ΝΗΣΩΝ	ΑΡΤΑΣ		88.585			15				250	15	305		305		
			45.000							140		170		170		
		ΚΕΡΚΥΡΑΣ	200							2			9		9	
ΙΟΝΙΩΝ ΝΗΣΩΝ	ΚΕΦΑΛΛΗΝΙΑΣ		286							168		168		168		
		ΖΑΚΥΝΘΟΥ														
		ΛΕΥΚΑΔΑΣ														
			12.180							115	5	120				

**ΥΦΙΣΤΑΜΕΝΟ ΔΑΣ. ΟΔΙΚΟ ΔΙΚΤΥΟ
ΜΗ ΔΗΜΟΣΙΩΝ ΔΑΣΩΝ ΕΤΟΥΣ 2008**

1	2	3	4	ΚΑΤΗΓΟΡΙΑ (Α)			ΚΑΤΗΓΟΡΙΑ (Β)			ΚΑΤΗΓΟΡΙΑ (Γ)		13	14	15			
				ΑΣΦΑΛΤΟΣΤΡΩΜΕΝΟΙ	ΣΚΥΡΟΣΤΡΩΜΕΝΟΙ	ΑΓΛΗΣ ΔΙΑΝΟΙΞΗΣ	ΑΣΦΑΛΤΟΣΤΡΩΜΕΝΟΙ	ΣΚΥΡΟΣΤΡΩΜΕΝΟΙ	ΑΓΛΗΣ ΔΙΑΝΟΙΞΗΣ	ΣΚΥΡΟΣΤΡΩΜΕΝΟΙ	ΑΓΛΗΣ ΔΙΑΝΟΙΞΗΣ						
ΠΕΡΙΦΕΡΕΙΕΣ	ΔΙΕΥΘΥΝΣΕΙΣ ΔΑΣΩΝ	ΔΑΣΑΡΧΕΙΑ	ΕΚΤΑΣΗ (Εκτάρα)	ΤΡΑΚΤΕΡΟΔΡΟΜΟΙ									ΣΥΝΟΛΙΚΟ ΟΔΙΚΟ ΔΙΚΤΥΟ ΚΑΤΑ ΠΕΡΙΦΕΡΕΙΑ (Χλμ)				
1	2	3	4	ΛΑΡΙΣΑΣ	7.873			18	8		35	61	563	ΣΥΝΟΛΙΚΟ ΟΔΙΚΟ ΔΙΚΤΥΟ ΚΑΤΑ Δ/ΝΣΗ ΔΑΣΩΝ ΝΟΜΟΥ (Χλμ.)	ΣΥΝΟΛΙΚΟ ΟΔΙΚΟ ΔΙΚΤΥΟ ΚΑΤΑ ΠΕΡΙΦΕΡΕΙΑ (Χλμ)		
				Αιγιάς	12.016	6				376		382					
				Βόλου	45.647					722		722					
				Αλμυρού	31.397					160		170	1.057				
				Σκοπέλου	26.000					165		165					
				Τρικάλων	41.388	9		16		350		375					
				Καλαμπάκας	61.600			20	10	810	100	940	1.315				
				Καρδίτσας	23.766			3		328		437	638				
				Μουζακίου	16.214					201		201					
				Λαμίας	29.461					438		461					
2	3	4	5	Αιολίνης													
				Στεργιάδας	10.167						200		200				
				Καρπενησίου	2.524			7				28		37			
				Φουρνά													
				Χαλκίδας	84.964							463	44	507			
				Λίμνης	28.723							612		612			
				Ιστιαίας	18.033							455	45	500	1.848		
				Αλβερίου	13.005							204	25	229			
				Λειβαδιάς	50.667							60		60			
				Θηβών	7.200				8		5	58	10	81	141		
3	4	5	6	Αμφισσας	1.432						37		37				
				Λιδωρικίου													
				Μεσολογγίου	2.446	5			12					17			
				Αγρινίου													
				Αμφιλοχίας	255								16	16	33		
				Ναυπάκτου													
				Πατρών													
				Στεφάνης													
				Στεφάνης													
				Στεφάνης													
ΣΥΝΟΛΟ													2724,00	3573,00			
ΕΜΜΑΔΑΣ														141,00			

**ΥΦΙΣΤΑΜΕΝΟ ΔΑΣ. ΟΔΙΚΟ ΔΙΚΤΥΟ
ΜΗ ΔΗΜΟΣΙΩΝ ΔΑΣΩΝ ΕΤΟΥΣ 2008**

ΠΕΡΙΦΕΡΕΙΑΣ	ΔΙΕΥΘΥΝΣΕΙΣ ΔΑΣΩΝ	ΔΑΣΑΡΧΕΙΑ	ΕΚΤΑΣΗ (Εκτάρα)	ΚΑΤΗΓΟΡΙΑ (Α)			ΚΑΤΗΓΟΡΙΑ (Β)			ΚΑΤΗΓΟΡΙΑ (Γ)		ΣΥΝΟΛΙΚΟ ΟΔΙΚΟ ΔΙΚΤΥΟ ΚΑΤΑ ΔΑΣΑΡΧΕΙΟ (Χαμ.)	ΣΥΝΟΛΙΚΟ ΟΔΙΚΟ ΔΙΚΤΥΟ ΚΑΤΑ Δ/ΝΣΗ ΔΑΣΩΝ ΝΟΜΟΥ (Χαμ.)	ΣΥΝΟΛΙΚΟ ΟΔΙΚΟ ΔΙΚΤΥΟ ΚΑΤΑ ΠΕΡΙΦΕΡΕΙΑ (Χαμ.)						
				5	6	7	8	9	10		11				12					
									ΑΣΦΑΛΤΟΣΤΡΩΜΕΝΟΙ	ΣΚΥΡΟΣΤΡΩΜΕΝΟΙ										
1	ΔΥΤΙΚΗΣ	2 ΑΧΑΪΑΣ	4	3		5	6	7	8	9	10	11	12	13	14	15				
						ΑΣΦΑΛΤΟΣΤΡΩΜΕΝΟΙ	ΣΚΥΡΟΣΤΡΩΜΕΝΟΙ	ΑΠΛΗΣ ΔΙΑΝΟΙΞΗΣ	ΑΣΦΑΛΤΟΣΤΡΩΜΕΝΟΙ	ΣΚΥΡΟΣΤΡΩΜΕΝΟΙ	ΑΠΛΗΣ ΔΙΑΝΟΙΞΗΣ	ΣΚΥΡΟΣΤΡΩΜΕΝΟΙ	ΑΠΛΗΣ ΔΙΑΝΟΙΞΗΣ	ΤΡΑΚΤΕΡΩΔΡΟΜΟΙ	ΣΥΝΟΛΙΚΟ ΟΔΙΚΟ ΔΙΚΤΥΟ ΚΑΤΑ ΔΑΣΑΡΧΕΙΟ (Χαμ.)	ΣΥΝΟΛΙΚΟ ΟΔΙΚΟ ΔΙΚΤΥΟ ΚΑΤΑ Δ/ΝΣΗ ΔΑΣΩΝ ΝΟΜΟΥ (Χαμ.)	ΣΥΝΟΛΙΚΟ ΟΔΙΚΟ ΔΙΚΤΥΟ ΚΑΤΑ ΠΕΡΙΦΕΡΕΙΑ (Χαμ.)			
2	ΔΥΤΙΚΗΣ	3	4	Αιγίου																
				Καλαβρύτων																
				Πύργου	2.949															
				Ολυμπίας	2.350															
				Αμαλιάδας																
				Κορινθίας	400.000			5	9						320			334		
				Ξυλοκάστρου	2.208									23			3	26		
				ΑΡΤΟΛΙΑΔΑΣ																
				ΑΡΚΑΔΙΑΣ	Τριπόλεως															
					Βυτίνας	658					5								5	
					Κυνουρίας	2.789														
				ΜΕΣΣΗΝΙΑΣ	Καλαμιάς															
					Κυπαρισσίας															
					Σπάρτης															
				ΛΑΚΩΝΙΑΣ	Γυθείου															
					Μολάων															
					ΛΕΣΒΟΥ															
				ΒΑΡΓΑΡΙΟΥ	ΧΙΟΥ		37.700									119		119	119	
					ΣΑΜΟΥ		1.883				14					266		280	280	
					ΚΥΚΛΑΔΩΝ															
				Ν. ΑΙΓΑΙΟΥ	ΔΟΔΩΝΗΣΙΟΥ															
					ΗΡΑΚΛΕΙΟΥ															
					ΧΑΝΙΩΝ															
				ΚΡΗΤΗΣ	ΡΕΘΥΜΝΟΥ															0,00

**ΥΦΙΣΤΑΜΕΝΟ ΔΑΣ. ΟΔΙΚΟ ΔΙΚΤΥΟ
ΜΗ ΔΗΜΟΣΙΩΝ ΔΑΣΩΝ ΕΤΟΥΣ 2008**

1	2	3	4	ΚΑΤΗΓΟΡΙΑ (Α)			ΚΑΤΗΓΟΡΙΑ (Β)			ΚΑΤΗΓΟΡΙΑ (Γ)			12	13	14	15			
				ΑΣΦΑΛΤΟΣΤΡΩΜΕΝΟΙ	ΣΚΥΡΟΣΤΡΩΜΕΝΟΙ	ΑΓΛΗΣ ΔΙΑΝΟΙΞΗΣ	ΑΣΦΑΛΤΟΣΤΡΩΜΕΝΟΙ	ΣΚΥΡΟΣΤΡΩΜΕΝΟΙ	ΑΓΛΗΣ ΔΙΑΝΟΙΞΗΣ	ΣΚΥΡΟΣΤΡΩΜΕΝΟΙ	ΑΓΛΗΣ ΔΙΑΝΟΙΞΗΣ								
ΑΤΤΙΚΗΣ	ΔΙΕΥΘΥΝΣΕΙΣ ΔΑΣΩΝ	ΔΑΣΑΡΧΕΙΑ	ΕΚΤΑΣΗ (Εκτάρια)	5	6	7	8	9	10	11	12	13	14	15	ΣΥΝΟΛΙΚΟ ΟΔΙΚΟ ΔΙΚΤΥΟ ΚΑΤΑ ΠΕΡΙΦΕΡΕΙΑ (Χμμ)				
				ΑΣΦΑΛΤΟΣΤΡΩΜΕΝΟΙ	ΣΚΥΡΟΣΤΡΩΜΕΝΟΙ	ΑΓΛΗΣ ΔΙΑΝΟΙΞΗΣ	ΑΣΦΑΛΤΟΣΤΡΩΜΕΝΟΙ	ΣΚΥΡΟΣΤΡΩΜΕΝΟΙ	ΑΓΛΗΣ ΔΙΑΝΟΙΞΗΣ	ΣΚΥΡΟΣΤΡΩΜΕΝΟΙ	ΑΓΛΗΣ ΔΙΑΝΟΙΞΗΣ	ΣΥΝΟΛΙΚΟ ΟΔΙΚΟ ΔΙΚΤΥΟ ΚΑΤΑ Δ/ΝΣΗ ΔΑΣΩΝ ΝΟΜΟΥ (Χμμ.)							
				1	2	3	4	5	6	7	8	9	10	11		12	13	14	15
	ΛΑΣΗΘΙΟΥ																		
	ΑΝ. ΑΤΤΙΚΗΣ		Πεντέλης	187															
					Πάρνηθας														
					Λαυρίου	9.963					153		10						
	Δ. ΑΤΤΙΚΗΣ		Καπανδριτίου	10.673															
					Αιγάλεω														
					Μεγάρων	28.300	42	3	24				49		118				
ΠΕΙΡΑΙΑ		Πειραιά	23.521																
				Πόρου															
					1.050	3	13	225				360		241					
ΣΥΝΟΛΟ				27	15	15	96	324	656	38	13438	571	15.180	15.180	15.180	15.180			