



ΥΠΟΥΡΓΕΙΟ ΠΡΟΣΤΑΣΙΑΣ ΤΟΥ ΠΟΛΙΤΗ
ΓΕΝΙΚΗ ΓΡΑΜΜΑΤΕΙΑ ΠΟΛΙΤΙΚΗΣ ΠΡΟΣΤΑΣΙΑΣ
ΔΙΕΥΘΥΝΣΗ ΣΧΕΔΙΑΣΜΟΥ & ΑΝΤΙΜΕΤΩΠΙΣΗΣ ΕΚΤΑΚΤΩΝ ΑΝΑΓΚΩΝ

ΓΕΝΙΚΟ ΣΧΕΔΙΟ
ΑΝΤΙΜΕΤΩΠΙΣΗΣ ΕΚΤΑΚΤΩΝ ΑΝΑΓΚΩΝ
ΕΞ ΑΙΤΙΑΣ ΔΑΣΙΚΩΝ ΠΥΡΚΑΓΙΩΝ



ΑΘΗΝΑ
ΙΟΥΝΙΟΣ 2010
Έκδοση 1^η

ΠΕΡΙΕΧΟΜΕΝΑ

ΜΕΡΟΣ Ι. ΕΙΣΑΓΩΓΗ	5
1. Ιστορικό Σύνταξης.....	5
2. Ιστορικό Αναθεωρήσεων:.....	7
2.1 Πίνακας Αναθεωρήσεων:.....	7
2.2 Φύλλο Αναθεωρήσεων:.....	7
3. Χαρακτηρισμός βαθμού ασφαλείας:.....	7
4. Πίνακας Διανομής	7
5. Έναρξη ισχύος και εξουσιοδότηση εφαρμογής του Σχεδίου	7
6. Οδηγίες για την ενεργοποίηση και εφαρμογή του Σχεδίου.....	9
7. Κατάλογος Εποπτευόμενων Οργανισμών & Ιδρυμάτων, Περιφερειών και Νομαρχιακών Αυτοδιοικήσεων υπόχρεων σχεδίασης.....	9
ΜΕΡΟΣ ΙΙ. ΚΥΡΙΟ ΜΕΡΟΣ	10
1. Σκοπός.....	10
2. Αντικειμενικοί Στόχοι	10
3. Ανάλυση Κινδύνου – Κατάσταση – Παραδοχές – Προϋποθέσεις- Παράμετροι Σχεδιασμού	11
3.1. Ανάλυση Κινδύνου	11
3.2. Κατάσταση – Παραδοχές – Προϋποθέσεις- Παράμετροι Σχεδιασμού.....	11
4. Ιδέα Επιχειρήσεων.....	12
4.1. Βασικές Αρχές.....	14
4.2. Στάδια Επιχειρήσεων	14
4.2.1. Φάση 1 ^η Συνήθης Ετοιμότητα	14
4.2.2. Φάση 2 ^η Αυξημένη Ετοιμότητα	15
4.2.3. Φάση 3 ^η Άμεση Κινητοποίηση - Επέμβαση.....	15
4.2.4. Φάση 4 ^η Αποκατάσταση - Αρωγή.....	17
4.2.5. Φάκελος Καταστροφής	17
4.3. Κλιμάκωση Επιχειρήσεων.....	18
4.3.1. Κριτήρια Κλιμάκωσης	18
4.3.2. Επίπεδα Κλιμάκωσης	19
4.4. Ρόλοι & Αρμοδιότητες των επιχειρησιακά εμπλεκόμενων Οργανικών Μονάδων των Φορέων	21
4.5. Συνέργεια – Συνεργασία με άλλους εμπλεκόμενους Δημόσιους Φορείς, Ιδιωτικούς Φορείς & Ιδιώτες.....	21
4.6. Ρόλοι & Αρμοδιότητες Εθελοντικών Οργανώσεων	21
4.7. Συντονιστικές οδηγίες για την ταυτόχρονη ή επακόλουθη εφαρμογή άλλων σχεδίων.	22
ΜΕΡΟΣ ΙΙΙ. ΛΕΙΤΟΥΡΓΙΕΣ ΣΥΣΤΗΜΑΤΟΣ ΚΙΝΗΤΟΠΟΙΗΣΗΣ ΠΟΛΙΤΙΚΗΣ ΠΡΟΣΤΑΣΙΑΣ	23
1. Επικοινωνίες & Διαχείριση Πληροφοριών	23
1.1. Επιτήρηση, Πρόβλεψη και Έγκαιρη Προειδοποίηση	23
1.2. Αρχική Ειδοποίηση.....	25
1.3. Κινητοποίηση	26

1.4. Μέσα & Πρωτόκολλο Επικοινωνίας.....	28
1.5. Διαγράμματα Ροής Πληροφοριών	28
2. Διοίκηση Έλεγχος & Συντονισμός Επιχειρήσεων	28
2.1 Επίπεδα & Όργανα	29
2.1.1 Αποστολή	29
2.1.2 Σύνθεση.....	29
2.1.3 Λειτουργία.....	32
2.1.4 Αρμοδιότητες.....	32
3. Διαχείριση Ανθρώπινου Δυναμικού & Υλικών Πόρων	33
3.1. Διαχείριση Πόρων των εμπλεκόμενων Φορέων	33
3.1.1. Ανθρώπινο Δυναμικό	33
3.1.2. Υλικοί Πόροι.....	34
3.2. Διαχείριση πόρων που εκτελούν έργο αρμοδιότητας των εμπλεκόμενων Φορέων που έχει ανατεθεί σε Φορείς του Δημόσιου ή Ιδιωτικού Τομέα με συμβάσεις ή συμφωνίες.....	34
3.3. Έργο εκτελούμενο από Εθελοντικές Οργανώσεις.....	35
3.4. Αποκλιμάκωση.....	35
3.5 Καταγραφή και αποτίμηση έργου	36
4. Κατευθυντήριες οδηγίες & διαδικασίες επιχειρήσεων	36
4.1. Έλεγχος & Καταστολή καταστροφικού φαινομένου	36
4.2. Διαχείριση χώρου καταστροφής, Ασφάλεια Προσωπικού Επέμβασης και Μέσων	37
4.3. Ενημέρωση Προστασία Κοινού & Σχέσεις με τα Μέσα Μαζικής Ενημέρωσης (ΜΜΕ).....	37
4.3.1. Προστασία Κοινού	37
4.3.2 Ενημέρωση Πολιτών.....	38
4.3.3. Σχέσεις με τα Μέσα Μαζικής Ενημέρωσης (ΜΜΕ).....	39
4.4. Διοικητική Μέριμνα Πληγέντων.....	39
4.5 Προστασία περιβάλλοντος, φυτικού και ζωικού κεφαλαίου	41
4.6. Δημόσια Υγεία & Υγειονομικές Υπηρεσίες.....	42
4.7. Ιατροδικαστική Υποστήριξη.....	42
4.8. Ψυχοκοινωνική Υποστήριξη.....	42
4.9 Εκτίμηση & καταγραφή ζημιών	42
4.10 Προστασία πολιτιστικής κληρονομιάς	43
5. Διεθνείς & Περιφερειακοί Οργανισμοί, Διμερείς συμφωνίες και νομοθεσία της Ε.Ε.	43
5.3. Εκτίμηση αναγκών για διεθνή βοήθεια	43
5.4. Αίτημα για παροχή βοήθειας	44
ΜΕΡΟΣ IV. ΛΕΙΤΟΥΡΓΙΑ ΦΟΡΕΑ ΣΧΕΔΙΑΣΗΣ ΣΕ ΚΑΤΑΣΤΑΣΗ ΕΚΤΑΚΤΗΣ ΑΝΑΓΚΗΣ ΠΟΛΙΤΙΚΗΣ ΠΡΟΣΤΑΣΙΑΣ	45
1. Αναγνώριση & Διασφάλιση λειτουργιάς κρίσιμων υποδομών.....	45
2. Αναγνώριση & Προστασία κρίσιμων στοιχείων.....	45
3. Διοικητική Μέριμνα εμπλεκόμενου προσωπικού.....	45
Η διοικητική μέριμνα του εμπλεκόμενου προσωπικού αναλαμβάνεται από τους Φορείς τους.....	45
4. Συνέχιση λειτουργίας.....	45

ΜΕΡΟΣ V. ΥΠΟΣΤΗΡΙΞΗ & ΕΞΕΛΙΞΗ ΣΧΕΔΙΟΥ	46
1. Εκπαίδευση.....	46
2. Έλεγχος Σχεδίου - Ασκήσεις.....	46
3. Αναθεώρηση & Επικαιροποίηση Σχεδίου	46
ΜΕΡΟΣ VI. ΧΡΗΜΑΤΟΔΟΤΙΚΑ ΜΕΤΡΑ	47
Έναρξη ισχύος του παρόντος Σχεδίου.....	48
ΠΙΝΑΚΑΣ ΠΑΡΑΡΤΗΜΑΤΩΝ	49

ΜΕΡΟΣ Ι. ΕΙΣΑΓΩΓΗ

1. Ιστορικό Σύνταξης

Το παρόν σχέδιο συντάσσεται στα πλαίσια εφαρμογής της ΥΑ 1299/7-4-2003 έγκρισης Υπουργού ΕΣΔΔΑ του Γενικού Σχεδίου Πολιτικής Προστασίας «Ξενοκράτης» (ΦΕΚ 423 τ. Β') και αποτελεί το Γενικό Σχέδιο Αντιμετώπισης Εκτάκτων Αναγκών εξαιτίας Δασικών Πυρκαγιών (στο κείμενο θα αναφέρεται για συντομία ως «Γενικό Σχέδιο Δασικών Πυρκαγιών»).

Σύμφωνα με την ΥΑ 1299/7-4-2003, υπόχρεα σχεδιασμού για την αντιμετώπιση των δασικών πυρκαγιών, σύμφωνα με την Προσθήκη 2 του Παραρτήματος Α αναφέρονται το Υπουργείο Εθνικής Άμυνας, το Υπουργείο Περιβάλλοντος, Ενέργειας και Κλιματικής Αλλαγής¹, και το Υπουργείο Προστασίας του Πολίτη².

Μετά από σειρά συσκέψεων που πραγματοποιήθηκαν στην έδρα της ΓΓΠΠ με όλους τους ανωτέρω εμπλεκόμενους Φορείς για το ζήτημα αυτό και έχοντας υπόψη ότι το Πυροσβεστικό Σώμα συντάσσει κυρίως επιχειρησιακά σχέδια για την καταστολή του φαινομένου, κρίθηκε αναγκαία η σύνταξη του παρόντος Σχεδίου για την αντιμετώπιση κυρίως εκτάκτων αναγκών εξαιτίας Δασικών Πυρκαγιών, όπου πέραν του Πυροσβεστικού Σώματος και των υπόχρεων σχεδίασης, εμπλέκονται θεσμικά χωρίς να αναφέρονται και άλλοι Φορείς πρώτης ανταπόκρισης. Ειδικότερα κρίθηκε αναγκαίο να συμπεριληφθούν στο σχεδιασμό και Φορείς όπως ο τομέας Υγείας και Πρόνοιας, η ΔΕΗ Α.Ε., ο ΔΕΣΜΗΕ Α.Ε. και οι ΟΤΑ Α' βαθμού για λόγους πληρότητας (Παράρτημα Α', ΥΑ 1299/2003 «Ξενοκράτης»).

Στα πλαίσια αυτά, η Γ.Γ.Π.Π. προχώρησε, εκ του θεσμικού της ρόλου (αρ 11, ΠΔ 151/2004), στη σύνταξη Σχεδίου με τίτλο «Γενικό Σχέδιο Αντιμετώπισης Εκτάκτων Αναγκών εξαιτίας Δασικών Πυρκαγιών». Το σχέδιο αυτό, η σύνταξη του οποίου κρίθηκε αναγκαία, στοχεύει στην άμεση και συντονισμένη απόκριση όλων των εμπλεκόμενων φορέων για την υποστήριξη του έργου του Πυροσβεστικού Σώματος στην καταστολή των δασικών πυρκαγιών και την αποτελεσματική αντιμετώπιση εκτάκτων αναγκών εξ αιτίας τους, συμπεριλαμβανομένης και της άμεσης διαχείρισης των συνεπειών τους.

Το ανωτέρω σχέδιο στάλθηκε στην Κεντρική Διοίκηση όλων των εμπλεκόμενων Φορέων με το υπ αρθ 2043/22-3-2010 έγγραφό μας, για σχόλια και παρατηρήσεις.

Μετά την ενσωμάτωση των παρατηρήσεων που έγιναν, το σχέδιο εγκρίθηκε από τον Γενικό Γραμματέα Πολιτικής Προστασίας σύμφωνα με τα προβλεπόμενα στο άρθρο 17 του Ν.3013/2002.

Η δομή και το περιεχόμενο του, καθορίστηκε βάσει του Εγχειριδίου για τη σύνταξη και

¹ Αντί του Υπουργείου Αγροτικής Ανάπτυξης και Τροφίμων (υπαγωγή της Γενικής Δ/σης Ανάπτυξης και Προστασίας Δασών και Φυσικού Περιβάλλοντος στο ΥΠΕΚΑ)

² Αντί του Υπουργείου Δημόσιας Τάξης

εναρμόνιση των Ειδικών Σχεδίων ανά καταστροφή σε επίπεδο Υπουργείου ή άλλου Κεντρικού Φορέα, που κοινοποιήθηκε με το υπ αρθ. 2033/3-4-2007 έγγραφό μας.

Από τη Δ/ση Σχεδιασμού & Αντιμετώπισης Εκτάκτων Αναγκών της Γενικής Γραμματείας Πολιτικής Προστασίας συμμετείχαν στη σύνταξη και έκδοση του παρόντος οι εξής :

- Φοίβος Θεοδώρου, Προϊστάμενος της Διεύθυνσης Σχεδιασμού και Αντιμετώπισης Εκτάκτων Αναγκών
- Δημήτριος Αλεξανδρής, Προϊστάμενος Τμήματος Σχεδιασμού, Πρόληψης & Αντιμετώπισης Φυσικών Καταστροφών
- Κων/να Νίκα, υπάλληλος του Τμήματος Ελέγχου και Παρακολούθησης Σχεδίων
- Πηνελόπη Γκαγκάρη, υπάλληλος του Τμήματος Εθνικού Σχεδιασμού

Νοείται ότι στην ολοκλήρωση και πληρότητα του παρόντος σχεδίου συνέβαλαν και όλα τα στελέχη της Κεντρικής Διοίκησης των Φορέων που εμπλέκονται (Αρχηγείο ΕΛΑΣ, ΠΣ, ΛΣ, ΓΕΕΘΑ, ΥΥΚΑ, ΥΠΕΚΑ, ΔΕΗ, ΔΕΣΜΗΕ, κλπ) χωρίς την συνεργασία των οποίων δεν θα ήταν εφικτή η έκδοσή του.

Ημερομηνίας Υποβολής:

2. Ιστορικό Αναθεωρήσεων:

2.1 Πίνακας Αναθεωρήσεων:

α/α αναθεώρησης	Τμήματα & Σελίδες που επηρεάστηκαν	Ημερομηνία έγκρισης αναθεώρησης	Παρατηρήσεις

2.2 Φύλλο Αναθεωρήσεων:

α/α αναθεώρησης	Σκοπός	Περιγραφή	Όνομα	Υπογραφή

3. Χαρακτηρισμός βαθμού ασφαλείας:

ΑΔΙΑΒΑΘΜΗΤΟ

4. Πίνακας Διανομής

Παρατίθεται στο Παράρτημα Η'.

5. Έναρξη ισχύος και εξουσιοδότηση εφαρμογής του Σχεδίου

Η ημερομηνία έναρξης του παρόντος Σχεδίου ορίζεται η 07/06/2010, ημέρα έγκρισης και υπογραφής από το Γενικό Γραμματέα Πολιτικής Προστασίας.

Σύμφωνα με το Ν.3013/2003 και την ΥΑ 1299/2003, οι Περιφέρειες του Κράτους δια των Δ/νσεων Πολιτικής Προστασίας τους και οι Νομαρχιακές Αυτοδιοικήσεις της χώρας δια των Γραφείων Πολιτικής Προστασίας τους, εξουσιοδοτούνται για την ανάλυση και εξειδίκευση του παρόντος Σχεδίου κατά το μέρος που τους αφορά και προβαίνουν στη σύνταξη των Ειδικών Σχεδίων Αντιμετώπισης Εκτάκτων Αναγκών εξαιτίας Δασικών Πυρκαγιών αντίστοιχα, σύμφωνα με τις οδηγίες που αναφέρονται στο Παραρτήματα Ε'.

Στις περιπτώσεις που οι ανάγκες άμεσης ετοιμότητας του μηχανισμού Πολιτικής Προστασίας σε επίπεδο Περιφέρειας και Νομαρχιακής Αυτοδιοίκησης δεν επιτρέπουν άμεσα την ανάλυση και εξειδίκευση του παρόντος Σχεδίου κατά το μέρος που τους αφορά, σύμφωνα με τις οδηγίες που

αναφέρονται στο Παράρτημα Ε', δύναται να θεωρηθεί ότι :

- για τις Περιφέρειες το κυρίως μέρος του παρόντος σχεδίου, μαζί με τα Παραρτήματα Α', Β', Γ', ΣΤ' συμπεριλαμβανομένης και της Προσθήκης Δ9 του Παραρτήματος Δ', αποτελούν το σχέδιο τους
- για τις Νομαρχιακές Αυτοδιοικήσεις το κυρίως μέρος του παρόντος σχεδίου, μαζί με τα Παραρτήματα Α', Β', Γ', ΣΤ' συμπεριλαμβανομένης και της Προσθήκης Δ10 του Παραρτήματος Δ', αποτελούν το σχέδιο τους

Στην περίπτωση αυτή, επιβάλλεται να προσδιοριστεί με σαφήνεια σε ειδικό Παράρτημα που θα προστεθεί **άμεσα** στο παρόν σχέδιο (**Παράρτημα Ι'**) το ανθρώπινο δυναμικό (στοιχεία επικοινωνίας υπευθύνων - ονοματεπώνυμο, τίτλος, θέση, ιδιότητα / ειδικότητα, τηλέφωνα, φαξ) και πόροι (μηχαν. έργων, οχήματα μεταφοράς προσωπικού, κλπ), που θα χρησιμοποιήσει η Περιφέρεια, ή η Νομαρχιακή Αυτοδιοίκηση για την υλοποίηση των δράσεων Πολιτικής Προστασίας στα πλαίσια εφαρμογής του παρόντος σχεδίου.

Η δυνατότητα αυτή παρέχεται στο παρόν Σχέδιο, δεδομένου ότι η ιδέα επιχειρήσεων και οι λειτουργίες του Συστήματος Κινητοποίησης Πολιτικής Προστασίας έχουν περιγραφεί λεπτομερώς, τόσο για τους ρόλους και τις αρμοδιότητες των Περιφερειών του Κράτους όσο και των Νομαρχιακών Αυτοδιοικήσεων. Εξάλλου η δυνατότητα αυτή αποτελεί και την βασική ιδέα - ανάγκη σύνταξης ενός **Γενικού** Σχεδίου Αντιμετώπισης Εκτάκτων Αναγκών, όπου περιγράφεται και καθορίζεται λεπτομερώς, χωρίς κενά, ή αλληλοεπικαλύψεις, η εμπλοκή όλων των φορέων.

Ειδικότερα για τους ΟΤΑ Α' βαθμού (Δήμοι και Κοινότητες), λόγω της σημαντικής εμπλοκής τους σε δράσεις Πολιτικής Προστασίας για την υποστήριξη του έργου του Πυροσβεστικού Σώματος στην καταστολή των δασικών πυρκαγιών και την αποτελεσματική αντιμετώπιση εκτάκτων αναγκών- συνεπειών λόγω δασικών πυρκαγιών, κρίθηκε αναγκαίο να συμπεριληφθούν στο παρόν σχέδιο και να περιγραφεί λεπτομερώς η εμπλοκή τους.

Στα πλαίσια αυτά, για την πληρέστερη εφαρμογή του, με ευθύνη του Γραφείου Πολιτικής Προστασίας του Δήμου, ή του Γραφείου Κοινότητας, **θα προχωρήσουν στη σύνταξη μνημονίου ενεργειών σύμφωνα με τα όσα αναφέρονται κυρίως στην Προσθήκη Δ11 του Παραρτήματος Δ'.**

Επίσης για λόγους πληρότητας του μνημονίου ενεργειών θα προχωρήσουν στα κάτωθι τα οποία και θα αποτελέσουν αναπόσπαστο παράρτημα του μνημονίου ενεργειών τους

- σύνταξη ονομαστικής κατάστασης των υπευθύνων για την υλοποίηση των δράσεων Πολιτικής Προστασίας στα πλαίσια εφαρμογής του παρόντος σχεδίου, καθώς και των αναπληρωτών τους, με τα στοιχεία επικοινωνίας τους (ονοματεπώνυμο, τίτλος, θέση, ιδιότητα / ειδικότητα, τηλέφωνα, φαξ)
- σύνταξη καταλόγου των επιχειρησιακά έτοιμων μέσων που διαθέτει ο φορέας τους, για την υλοποίηση των δράσεων Πολιτικής Προστασίας στα πλαίσια εφαρμογής του παρόντος

σχεδίου (μηχανήματα έργων, οχήματα μεταφοράς προσωπικού, κλπ)

- μνημόνια συνεργασίας με ιδιωτικούς φορείς για την εξασφάλιση επιπλέον πόρων προς ενίσχυση του έργου τους

Στις περιπτώσεις που ανάγκες για την άμεση ετοιμότητα του μηχανισμού πολιτικής προστασίας ενός Δήμου ή Κοινότητας δεν παρέχουν τη δυνατότητα άμεσης σύνταξης μνημονίου ενεργειών σύμφωνα με τα ανωτέρω, τότε οι Δήμοι ή οι Κοινότητες δύναται να χρησιμοποιούν την Προσθήκη Δ11 του Παραρτήματος Δ', ως μνημόνιο ενεργειών τους, προσαρτώντας σε αυτό την ανωτέρω αναφερόμενη ονομαστική κατάσταση των υπευθύνων, τον κατάλογο μέσων και τα μνημόνια συνεργασίας τους.

Για τους υπόλοιπους φορείς που εμπλέκονται στο παρόν σχέδιο (Αρχηγείο ΕΛΑΣ, ΠΣ, ΛΣ, ΓΕΕΘΑ, ΥΥΚΑ, ΥΠΕΚΑ, ΔΕΗ, ΔΕΣΜΗΕ, κλπ), οι Διοικήσεις τους προβαίνουν στην υλοποίησή του, με την έκδοση σχετικών οδηγιών, ή διαταγών προς τις υφιστάμενες οργανικές μονάδες τους.

6. Οδηγίες για την ενεργοποίηση και εφαρμογή του Σχεδίου

Η ενεργοποίηση του Γενικού Σχεδίου Εκτάκτων Αναγκών εξαιτίας Δασικών Πυρκαγιών, το οποίο θα αναφέρεται για λόγους συντομίας ως Γενικό Σχέδιο Δασικών Πυρκαγιών γίνεται όταν ο μηχανισμός Πολιτικής Προστασίας σε Τοπικό, Νομαρχιακό και Περιφερειακό επίπεδο βρίσκεται στο στάδιο επιχειρήσεων: «Ανάπτυξη Δυνάμεων - Επέμβαση», οπότε τα Όργανα Ελέγχου και Συντονισμού Επιχειρήσεων του Στρατηγικού επιπέδου τίθενται σε «Αυξημένη ετοιμότητα». Η γνωστοποίηση της αυξημένης ετοιμότητας στα Κεντρικά Όργανα Διοίκησης Ελέγχου και Συντονισμού επιχειρήσεων γίνεται μέσω του ΚΕΠΠ της ΓΓΠΠ.

Τα Κεντρικά Όργανα Διοίκησης Ελέγχου και Συντονισμού Επιχειρήσεων τίθενται στο Στάδιο Επιχειρήσεων: «Ανάπτυξη Δυνάμεων - Επέμβαση», όταν ο συντονισμός αναλαμβάνεται από το Γενικό Γραμματέα Πολιτικής Προστασίας κατόπιν σχετικής εισήγησης του Γενικού Γραμματέα της Περιφέρειας. Οι δράσεις των Κεντρικών Οργάνων Διοίκησης Ελέγχου και Συντονισμού επιχειρήσεων περιγράφονται στο Παράρτημα Δ'.

7. Κατάλογος Εποπτευόμενων Οργανισμών & Ιδρυμάτων, Περιφερειών και Νομαρχιακών Αυτοδιοικήσεων υπόχρεων σχεδίασης

- Όλες οι Περιφέρειες της χώρας
- Όλες οι Νομαρχιακές Αυτοδιοικήσεις της χώρας

ΜΕΡΟΣ ΙΙ. ΚΥΡΙΟ ΜΕΡΟΣ

1. Σκοπός

Με το Γενικό Σχέδιο Αντιμετώπισης Εκτάκτων Αναγκών λόγω Δασικών Πυρκαγιών³ (στο κείμενο θα αναφέρεται για συντομία ως «Γενικό Σχέδιο Δασικών Πυρκαγιών») επιδιώκεται η άμεση και συντονισμένη απόκριση των εμπλεκόμενων Φορέων σε Επιτελικό (Στρατηγικό – Πολιτικό), Διευθύνσεως κρίσεων (Επιχειρησιακό) και Εκτελεστικό (Τακτικό) Επίπεδο

- για την υποστήριξη του έργου του Πυροσβεστικού Σώματος στην καταστολή των δασικών πυρκαγιών
- για την αποτελεσματική αντιμετώπιση εκτάκτων αναγκών λόγω δασικών πυρκαγιών και την άμεση διαχείριση των συνεπειών τους, δράσεις που αποβλέπουν στην προστασία της ζωής, της υγείας και της περιουσίας των πολιτών, καθώς και στην προστασία του φυσικού περιβάλλοντος, των πλουτοπαραγωγικών πηγών και των υποδομών της χώρας

Προϋπόθεση για την επίτευξη του σκοπού αυτού είναι η συνέργεια, η συνεργασία και η διαλειτουργικότητα των εμπλεκόμενων Φορέων σε όλα τα επίπεδα Διοίκησης.

2. Αντικειμενικοί Στόχοι

- Προσδιορισμός ρόλων και αρμοδιοτήτων όλων των εμπλεκόμενων Φορέων σε κάθε επίπεδο Διοίκησης σε όλες τις φάσεις κινητοποίησης του συστήματος Πολιτικής Προστασίας.
- Συντονισμένη δράση των εμπλεκόμενων εκ της αποστολής τους Φορέων στην υποστήριξη του έργου της καταστολής των δασικών πυρκαγιών που αποτελεί ευθύνη του Πυροσβεστικού Σώματος, συμπεριλαμβανομένης και της αναγγελίας για την έγκαιρη κινητοποίηση του μηχανισμού με στόχο τον έλεγχο των επεισοδίων δασικών πυρκαγιών σε αρχικό στάδιο.
- Συντονισμένη δράση των εμπλεκόμενων Φορέων στην αντιμετώπιση εκτάκτων αναγκών λόγω δασικών πυρκαγιών και στην άμεση/βραχεία διαχείριση των συνεπειών για την αποκατάσταση της καθημερινής λειτουργίας περιοχών που έχουν περιέλθει σε κατάσταση έκτακτης ανάγκης εξαιτίας του φαινομένου των δασικών πυρκαγιών.
- Παροχή κατευθυντήριων οδηγιών για την κατάρτιση των Σχεδίων Αντιμετώπισης Δασικών Πυρκαγιών των Περιφερειών του Κράτους και των Νομαρχιακών Αυτοδιοικήσεων.

³ Για τον σκοπό του παρόντος σχεδίου με τον όρο «Δασική Πυρκαγιά» νοούνται όλες οι πυρκαγιές οι οποίες αναπτύσσονται και εξελίσσονται κυρίως σε δάση, δασικές εκτάσεις, χορτολιβαδικές εκτάσεις, γεωργικές εκτάσεις, υπολείμματα καλλιεργειών και καλαμιές.

3. Ανάλυση Κινδύνου – Κατάσταση – Παραδοχές – Προϋποθέσεις- Παράμετροι Σχεδιασμού

3.1. Ανάλυση Κινδύνου

Οι ιδιαίτερα επικίνδυνες περιοχές της χώρας για την εκδήλωση πυρκαγιών σε δάση και δασικές εκτάσεις αναφέρονται στο ΠΔ 575/1980, το οποίο εκδόθηκε κατ' εφαρμογή του αρθ. 25 του Ν. 998/1979 και απεικονίζονται στον χάρτη 1 (Παράρτημα Β).

Με βάση τα άρθρα 23 & 25 του Ν. 998/79 προκύπτει η υποχρέωση (για τους Φορείς, που αναφέρονται για δράσεις που προσδιορίζονται στην ΚΥΑ 12030Φ.109.1/1999 για την αντιμετώπιση των δασικών πυρκαγιών) ανάπτυξης μηχανισμού και υποχρεωτικής λήψης μέτρων έτσι ώστε να υπάρχει άμεσος έλεγχος των δασικών πυρκαγιών που ενδέχεται να εκδηλωθούν από 1^{ης} Μαΐου μέχρι 31^{ης} Οκτωβρίου. Η περίοδος αυτή προσδιορίζεται ως αντιπυρική περίοδος (αρθ. 1, ΚΥΑ 12030Φ.109.1/1999).

3.2. Κατάσταση – Παραδοχές – Προϋποθέσεις- Παράμετροι Σχεδιασμού

Κατάσταση: Οι δασικές πυρκαγιές είναι ένα φαινόμενο που εντάσσεται στην κατηγορία των φυσικών καταστροφών.

Είναι δυνατόν να προκληθούν από φυσικά αίτια (π.χ. κεραυνοί) ή από ανθρώπινες δραστηριότητες (κάψιμο σκουπιδιών, κλπ.). Στην Ελλάδα ο κίνδυνος εκδήλωσης Δασικής Πυρκαγιάς από ανθρώπινες δραστηριότητες έχει διαπιστωθεί στατιστικά ότι είναι μεγάλος.

Τα ευαίσθητα στις πυρκαγιές δασικά οικοσυστήματα στη χώρα μας εντοπίζονται κυρίως στην παραλιακή, λοφώδη και υποορεινή περιοχή, όπου κυριαρχούν ενώσεις φρυγάνων, διαπλάσεις αείφυλλων πλατύφυλλων και πευκοδάση. Οι περιοχές αυτές με υψόμετρο 0-600 μ. αποδεδειγμένα θεωρούνται ζώνες σημείων έναρξης των περισσότερων δασικών πυρκαγιών. Όμως, δεν αποκλείεται η εμφάνισή τους και σε περιοχές με μεγαλύτερα υψόμετρα (ορεινός όγκος), ιδιαίτερα σε χρονιές με ευνοϊκές καιρικές συνθήκες.

Οι δασικές πυρκαγιές με τη δημιουργία τοπίων καταστροφής επηρεάζουν αρνητικά την ανθρώπινη ψυχολογία, έχουν δυσμενείς επιπτώσεις στις ανθρώπινες δραστηριότητες, καταστρέφουν υποδομές και συμβάλλουν στην εκ των υστέρων δημιουργία καταστροφικών πλημμυρών με ταυτόχρονη παράσυρση των ορεινών εδαφών προκαλώντας σταδιακή ερημοποίηση των πληγέντων περιοχών.

Παραδοχές: Οι δασικές πυρκαγιές δύναται να προκαλέσουν:

- Απώλεια ανθρώπινων ζωνών και αίσθημα ανασφάλειας του πολίτη.
- Άμεσες και έμμεσες οικονομικές απώλειες από καταστροφές στον πρωτογενή τομέα (δασικά προϊόντα, γεωργία, κτηνοτροφία), σε διάφορες υποδομές της χώρας (δίκτυα ηλεκτρισμού, τηλεπικοινωνιών κλπ.), καθώς και συνέπειες στη δασική αναψυχή και τον τουρισμό εν γένει.
- Διατάραξη οικολογικής ισορροπίας.

Προϋποθέσεις: Προϋποθέσεις για την εφαρμογή του Γενικού Σχεδίου Δασικών Πυρκαγιών

είναι οι ακόλουθες:

- Η κατάρτιση των Σχεδίων Αντιμετώπισης εκτάκτων αναγκών από Δασικές Πυρκαγιές των Νομαρχιακών Αυτοδιοικήσεων και των Περιφερειών του Κράτους που αφορούν τόσο στην υποστήριξη των δράσεων του Πυροσβεστικού Σώματος (εντοπισμός, αναγγελία, κινητοποίηση, καταστολή Δασικής Πυρκαγιάς), όσο και στη διαχείριση των συνεπειών της και την άμεση αποκατάσταση.
- Η σύνταξη μνημονίων ενεργειών των ΟΤΑ Α' βαθμού που αφορούν αντίστοιχες ως ανωτέρω δράσεις.
- Η σύνταξη μνημονίων ενεργειών όλων των επιχειρησιακά εμπλεκόμενων εκ του θεσμικού πλαισίου Φορέων, είτε για την υποστήριξη των δράσεων του Πυροσβεστικού Σώματος όπως αυτοί που αναφέρονται στην ΚΥΑ 12030Φ.109.1/1999, είτε για τη διαχείριση των συνεπειών της καταστροφής σε όλα τα επίπεδα Διοίκησης.
- Η εξασφάλιση ετοιμότητας όλων των επιχειρησιακά εμπλεκόμενων Φορέων σε κάθε στάδιο επιχειρήσεων
- Η διασφάλιση της επικοινωνίας μεταξύ όλων των εμπλεκόμενων υπηρεσιών και οργάνων για την απρόσκοπτη ροή πληροφοριών.

Παράμετροι Σχεδιασμού: Η ταυτόχρονη ύπαρξη επεισοδίων δασικών πυρκαγιών μεγάλης έκτασης σε διαφορετικά γεωγραφικά διαμερίσματα της χώρας.

Με τον όρο δασικές πυρκαγιές μεγάλης έκτασης θεωρούνται τα επεισόδια αυτά, στα οποία δεν έχει περιορισθεί η πυρκαγιά στο αρχικό της στάδιο και λόγω των διαστάσεων που έχουν λάβει, για τη διαχείρισή τους, απαιτούνται πόροι που θα διατεθούν και από άλλα γεωγραφικά διαμερίσματα της χώρας.

4. Ιδέα Επιχειρήσεων

Στα πλαίσια του Γενικού Σχεδίου Δασικών Πυρκαγιών διακρίνονται δύο κατηγορίες δράσεων:

A) Δράσεις που αφορούν στην αντιμετώπιση του ίδιου του συμβάντος Δασικής Πυρκαγιάς (καταστολή Δασικής Πυρκαγιάς) που γίνεται καταρχήν σε τοπικό επίπεδο από τις κατά τόπους αρμόδιες υπηρεσίες του Πυροσβεστικού Σώματος και σύμφωνα με τα επιχειρησιακά σχέδια αυτών. Το Πυροσβεστικό Σώμα ως αρμόδιος φορέας για την αναγγελία του συμβάντος Δασικής Πυρκαγιάς ειδοποιεί τους υπόλοιπους εμπλεκόμενους Φορείς σε τοπικό επίπεδο. Οι Φορείς που βάσει του θεσμικού πλαισίου οφείλουν να συνδράμουν σε δυναμικό και μέσα το έργο της κατάσβεσης το οποίο αποτελεί ευθύνη του Πυροσβεστικού Σώματος [Δημόσιοι (Περιφέρειες, Νομαρχιακές Αυτοδιοικήσεις, ΟΤΑ Α' βαθμού, Ένοπλες Δυνάμεις, ΕΛΑΣ, ΛΣ), Ιδιωτικοί Φορείς, Εθελοντικές Οργανώσεις εκπαιδευμένες από το Πυροσβεστικό Σώμα κλπ] συμμετέχουν μετά από αίτημα του επικεφαλής Αξιωματικού των επιχειρήσεων καταστολής και αναλόγως της κλιμάκωσης των επιχειρήσεων κατά το μέρος που τους αφορά και φροντίζουν για τη διαθεσιμότητα και κλιμάκωση των ιδίων πόρων (ανθρώπινο δυναμικό και μέσα).

B) Δράσεις που αφορούν στην αντιμετώπιση εκτάκτων αναγκών λόγω δασικών

πυρκαγιών, διαχείριση των συνεπειών τους και στην άμεση/βραχεία αποκατάσταση αυτών, που αναλαμβάνεται από τους λοιπούς επιχειρησιακά εμπλεκόμενους Φορείς σε Τοπικό, Νομαρχιακό, Περιφερειακό και Κεντρικό επίπεδο αναλόγως της κλιμάκωσης των επιχειρήσεων.

Οι ανωτέρω δράσεις υλοποιούνται αρχικά σε τοπικό επίπεδο.

Η αντιμετώπιση εκτάκτων αναγκών λόγω δασικών πυρκαγιών και διαχείριση των συνεπειών σε τοπικό επίπεδο γίνεται αρχικά από τις αρμόδιες υπηρεσίες του Π.Σ, του Δήμου ή της Κοινότητας, της ΕΛΑΣ και του ΛΣ, καθώς και των λοιπών υπηρεσιών (Τομέας Υγείας, ΔΕΗ., κλπ), στη χωρική αρμοδιότητα των οποίων έχει εκδηλωθεί και αναπτύσσεται η Δασική Πυρκαγιά.

Ο συντονισμός των δράσεων που αναλαμβάνεται από το Δήμαρχο ή τον Πρόεδρο της Κοινότητας αφορά στη διασύνδεση των επιμέρους δράσεων των Φορέων που συμμετέχουν στην αντιμετώπιση, στην εύρεση και διάθεση πρόσθετων πόρων προς

- υποβοήθηση του έργου της καταστολής των δασικών πυρκαγιών που εκτελείται από το Π.Σ., καθώς και
- στην αντιμετώπιση εκτάκτων αναγκών λόγω δασικών πυρκαγιών και στην αποτελεσματική διαχείριση των συνεπειών.

Οι ανωτέρω Φορείς και Υπηρεσίες συμμετέχουν με εκπροσώπους τους στο Συντονιστικό Τοπικό Όργανο (ΣΤΟ). Το ΣΤΟ, ασκεί υποστηρικτικό ρόλο στο έργο του Δημάρχου και αφορά στο συντονισμό όλων των δράσεων διαχείρισης της έκτακτης ανάγκης εφόσον αυτή παραμένει σε επίπεδο Δήμου. Νοείται ότι στις περιπτώσεις που η Δασική Πυρκαγιά έχει εκδηλωθεί και αναπτύσσεται εντός των διοικητικών ορίων μιας Κοινότητας, οι ανωτέρω Φορείς και υπηρεσίες υποστηρίζουν το έργο του Προέδρου της Κοινότητας.

Στην περίπτωση που η διαχείριση των εκτάκτων αναγκών λόγω δασικών πυρκαγιών δεν μπορεί να αντιμετωπιστεί σε επίπεδο Δήμου ή Κοινότητας, είτε λόγω έκτασης, είτε λόγω έντασης της καταστροφής, ο συντονισμός των δράσεων αναλαμβάνεται από το Νομάρχη. Οι Υπηρεσίες και Φορείς που υποστηρίζουν το έργο του Νομάρχη συμμετέχουν με εκπροσώπους τους στο ΣΝΟ και εισηγούνται τα απαραίτητα μέτρα για την υποστήριξη του έργου του ΠΣ και την αποτελεσματική αντιμετώπιση των εκτάκτων αναγκών λόγω δασικών πυρκαγιών και διαχείριση των συνεπειών.

Στην περίπτωση που η διαχείριση των εκτάκτων αναγκών λόγω δασικών πυρκαγιών δεν μπορεί να αντιμετωπιστεί σε Νομαρχιακό επίπεδο, ο συντονισμός των δράσεων αναλαμβάνεται από το Γενικό Γραμματέα της Περιφέρειας ο οποίος υποστηρίζεται από τις υπηρεσίες της Περιφέρειας, καθώς και τις επιχειρησιακά εμπλεκόμενες οργανικές μονάδες και όργανα των ΟΤΑ Α' & Β' βαθμού.

Στην περίπτωση που η διαχείριση των εκτάκτων αναγκών λόγω δασικών πυρκαγιών δεν μπορεί να αντιμετωπιστεί σε επίπεδο Περιφέρειας, ο συντονισμός αναλαμβάνεται από το Γενικό Γραμματέα Πολιτικής Προστασίας και το Κεντρικό Συντονιστικό Όργανο Πολιτικής Προστασίας

(ΚΣΟΠΠ).

4.1. Βασικές Αρχές

Βασική αρχή εφαρμογής του Γενικού Σχεδίου Αντιμετώπισης Εκτάκτων Αναγκών εξαιτίας Δασικών Πυρκαγιών (Γενικό Σχέδιο Δασικών Πυρκαγιών) είναι η συνεργασία όλων των εμπλεκόμενων Φορέων και η συντονισμένη δράση τους, όπως αυτή καθορίζεται από το ισχύον θεσμικό πλαίσιο. Οι εμπλεκόμενοι Φορείς ενεργοποιούνται σε κάθε Φάση του Συστήματος Κινητοποίησης Πολιτικής Προστασίας (συνήθης ετοιμότητα, αυξημένη ετοιμότητα, άμεση κινητοποίηση-επέμβαση, αποκατάσταση) σύμφωνα με τα διαγράμματα ροής πληροφοριών που επισυνάπτονται στο Παράρτημα Γ' του παρόντος.

4.2. Στάδια Επιχειρήσεων

Στο πλαίσιο του Γενικού Σχεδίου Δασικών Πυρκαγιών τα στάδια επιχειρήσεων νοούνται ως οι φάσεις εξέλιξης του καταστροφικού φαινομένου, η χρονική εξέλιξη του οποίου μπορεί να ενταχθεί γενικά στις τέσσερις φάσεις του συστήματος κινητοποίησης πολιτικής προστασίας (συνήθης ετοιμότητα, αυξημένη ετοιμότητα, άμεση κινητοποίηση-επέμβαση, αποκατάσταση-αρωγή) όπως ορίζονται στο Γενικό Σχέδιο Πολιτικής Προστασίας (ΥΑ 1299/2003).

Στο Παράρτημα Δ' αναφέρονται οι αρμοδιότητες και οι δράσεις των επιχειρησιακά εμπλεκόμενων Φορέων καθώς και των Οργάνων Διοίκησης Ελέγχου και Συντονισμού Επιχειρήσεων για κάθε επίπεδο Διοίκησης (Επιτελικό – Επιχειρησιακό – Τακτικό) και για όλες τις φάσεις του συστήματος κινητοποίησης Πολιτικής Προστασίας.

4.2.1. Φάση 1^η Συνήθης Ετοιμότητα

Κατά τη φάση αυτή υλοποιούνται μέτρα και ενέργειες, που συμβάλλουν στην προετοιμασία κάθε εμπλεκόμενου Φορέα για τις επόμενες φάσεις ενεργειών, που εξασφαλίζουν δηλαδή την κινητοποίηση για την υλοποίηση των δράσεων, ανάλογα με την εμπλοκή του κάθε Φορέα στα στάδια επιχειρήσεων, που ακολουθούν την εκδήλωση του φαινομένου. Διευκρινίζεται ότι για το σκοπό σύνταξης του Σχεδίου, δράσεις πρόληψης που είναι δυνατό να λαμβάνουν χώρα κατά τη διάρκεια της 1ης φάσης (εκτέλεση έργων και εργασιών αντιπυρικής προστασίας σε δάση και δασικές εκτάσεις, απομάκρυνση μέρους ή του συνόλου της βλάστησης γύρω από υποδομές και περιοχές ιδιαίτερης αξίας, κλπ) δεν ανήκουν στην 1^η φάση και δεν πρέπει να συμπεριλαμβάνονται σε αυτή.

Κατά την φάση αυτή γίνονται προπαρασκευαστικές δράσεις/ενέργειες που εξασφαλίζουν τις συνθήκες για την εφαρμογή των εγκεκριμένων σχεδίων και την επιχειρησιακή ετοιμότητα του μηχανισμού αντιμετώπισης (όπως συντήρηση, προμήθεια υλικών, κλπ).

Συγκεκριμένα, στο Στρατηγικό επίπεδο λαμβάνονται αποφάσεις:

α) για την εξασφάλιση των οικονομικών πόρων που θα διατεθούν για την πιθανή μίσθωση-επίταξη μηχανημάτων, πρόσληψη εποχιακού προσωπικού, προμήθεια υλικών κλπ., και

β) για τη δρομολόγηση της ανάπτυξης των διαθέσιμων πόρων με βάση τα συμπεράσματα της ανάλυσης κινδύνου.

Σε όλα τα επίπεδα ελέγχεται η λειτουργία του συστήματος επικοινωνίας και ροής πληροφοριών για τη διασφάλιση της ικανότητας ασφαλούς ανταλλαγής πληροφοριών μεταξύ των εμπλεκόμενων Φορέων και τη λήψη αποφάσεων. Αξιολογούνται όλα τα διαθέσιμα στοιχεία και πληροφορίες που συλλέγονται από τα συστήματα επιτήρησης, πρόβλεψης και έγκαιρης προειδοποίησης για το σχηματισμό βάσιμης εκτίμησης της κατάστασης. Γίνεται έλεγχος του αριθμού και της κατάστασης των μέσων πολιτικής προστασίας.

Στο Παράρτημα Δ' περιγράφονται ο ρόλος, αρμοδιότητες και δράσεις κάθε εμπλεκόμενου Φορέα στη φάση αυτή.

4.2.2. Φάση 2^η Αυξημένη Ετοιμότητα

Τα επίπεδα ετοιμότητας, οι συγκεκριμένες ενέργειες του κάθε επιχειρησιακά εμπλεκόμενου Φορέα σε κάθε επίπεδο και η λήψη πρόσθετων μέτρων σε συνάρτηση με το προβλεπόμενο επίπεδο κινδύνου καθορίζεται από τον επιχειρησιακό τους σχεδιασμό.

Για την υποστήριξη της Διοίκησης στη λήψη αποφάσεων σχετικών με την επιλογή επιπέδου ετοιμότητας η Γενική Γραμματεία Πολιτικής Προστασίας εκδίδει καθημερινά Χάρτη Πρόβλεψης Κινδύνου Πυρκαγιάς (ΧΠΚΠ), (ΥΑ 1299/2003 Γενικό Σχέδιο Πολιτικής Προστασίας «ΞΕΝΟΚΡΑΤΗΣ»). Στο Χάρτη απεικονίζονται πέντε (5) επίπεδα κινδύνου πυρκαγιάς όπως αυτά εκτιμώνται στα διάφορα γεωγραφικά διαμερίσματα της χώρας. Στον ημερήσιο Χάρτη Πρόβλεψης Κινδύνου Πυρκαγιάς εμφανίζονται τα διοικητικά όρια των Δασαρχείων της χώρας, τα οποία και θεωρούνται ως το ελάχιστο γεωγραφικό διαμέρισμα στο οποίο εκτιμάται ο κίνδυνος. Μετά την έκδοσή του, ο χάρτης αποστέλλεται σε όλους τους αρμόδιους Φορείς και ταυτόχρονα αναρτάται στην ιστοσελίδα της Γενικής Γραμματείας Πολιτικής Προστασίας.

Θέματα που αφορούν τις διαδικασίες έκδοσης και αποστολής του ημερήσιου Χάρτη Πρόβλεψης Κινδύνου Πυρκαγιάς καθορίζονται σε ετήσια βάση με σχετικό έγγραφο της ΓΓΠΠ.

Στο Παράρτημα Δ' περιγράφονται ο ρόλος, οι αρμοδιότητες και οι δράσεις κάθε εμπλεκόμενου Φορέα στη φάση αυτή.

4.2.3. Φάση 3^η Άμεση Κινητοποίηση - Επέμβαση

Στα πλαίσια του παρόντος Γενικού Σχεδίου Δασικών Πυρκαγιών στην 3^η φάση του Συστήματος Κινητοποίησης Πολιτικής Προστασίας, στην οποία προϋποτίθεται η εκδήλωση του φαινομένου, αντιμετωπίζονται τα εξής:

1. Έλεγχος - καταστολή του φαινομένου με ευθύνη του Πυροσβεστικού Σώματος (ΠΣ) και βάσει των Επιχειρησιακών του Σχεδίων.

2. Διάθεση μέσων από τους λοιπούς εμπλεκόμενους Φορείς προς ενίσχυση του έργου της καταστολής, κατόπιν ενημέρωσης και υποβολής σχετικού αιτήματος του Πυροσβεστικού Σώματος.
3. Αντιμετώπιση εκτάκτων αναγκών λόγω δασικών πυρκαγιών και διαχείριση συνεπειών κατά τη φάση εξέλιξης του φαινομένου και μέχρι τον έλεγχό του.

Διευκρινίζεται ότι ο σχεδιασμός για την ανάπτυξη μηχανισμού συλλογής πληροφοριών για την αναγγελία εκδήλωσης του φαινομένου αποτελεί μέρος των Επιχειρησιακών Σχεδίων του Πυροσβεστικού Σώματος (Ν. 2612/98 «Ανάθεση της δασοπυρόσβεσης στο Πυροσβεστικό Σώμα και άλλες διατάξεις»).

Στο Παράρτημα Δ' περιγράφονται ο ρόλος, οι αρμοδιότητες και οι δράσεις κάθε εμπλεκόμενου Φορέα στη φάση αυτή, που συνδέονται με τις ανωτέρω δράσεις (2) και (3).

Προς αποφυγή συγχύσεων διευκρινίζεται ότι η κλιμάκωση του κάθε φορέα δεν πρέπει να συγχέεται με τη γενικότερη κλιμάκωση του συνόλου του Μηχανισμού Πολιτικής Προστασίας (η οποία ορίζεται στο Ν.3013/2002, αρθ. 2) και είναι δυνατόν να λαμβάνει χώρα σε διαφορετικά στάδια επιχειρήσεων, όπως προκύπτει από το ρόλο και τις αρμοδιότητες του.

Για τις δασικές πυρκαγιές, τα στάδια των επιχειρήσεων από την εκδήλωση του φαινομένου ως και τον πλήρη έλεγχό του, προσδιορίστηκαν ως εξής (5060/12-06-2008 έγγραφό μας):

- 1. Αναγγελία**
- 2. Κινητοποίηση δυνάμεων – Αρχική Εκτίμηση Κατάστασης**
- 3. Ανάπτυξη Δυνάμεων - Επέμβαση**
- 4. Μερικός Έλεγχος**
- 5. Έλεγχος - Φύλαξη**
- 6. Πλήρης Κατάσβεση**
- 7. Αποτίμηση**

Ειδικότερα, οι δράσεις πολιτικής προστασίας σε τακτικό επίπεδο ακολουθούν τις φάσεις εξέλιξης του καταστροφικού φαινομένου και εντάσσονται στα αντίστοιχα στάδια επιχειρήσεων.

Με βάση τα ανωτέρω στάδια επιχειρήσεων, προσδιορίζονται με χρονική αλληλουχία ακολούθως οι κύριες δράσεις κατά αρμοδιότητα των Φορέων στην αντιμετώπιση Δασικών Πυρκαγιών και περιγράφεται η κλιμάκωση των ενεργειών.

Συγκεκριμένα, στο στάδιο επιχειρήσεων «**Αναγγελία**» ορίζεται το σύνολο των ενεργειών της Διοίκησης για τη μεταβίβαση προς όλους τους εμπλεκόμενους Φορείς της εξακριβωμένης πληροφορίας με την οποία περιγράφεται η θέση που εκδηλώθηκε η πυρκαγιά, η ώρα που έγινε αντιληπτή και το είδος της βλάστησης που καίγεται.

Το στάδιο επιχειρήσεων «**Κινητοποίηση Δυνάμεων-Αρχική Εκτίμηση Κατάστασης**» συνδέεται με την κλιμάκωση δυναμικού και μέσων του Πυροσβεστικού Σώματος που απαιτείται, σύμφωνα με την πρώτη εκτίμηση του επικεφαλής Αξιωματικού του Πυροσβεστικού Σώματος ο

οποίος μεταβαίνει στον τόπο του συμβάντος, για την αντιμετώπιση της πυρκαγιάς. Με βάση τη διαθεσιμότητα του αιτούμενου δυναμικού και μέσω ο επικεφαλής Αξιωματικός του Πυροσβεστικού Σώματος θα οδηγηθεί στην επιλογή του βέλτιστου Σχεδίου δράσης στο επόμενο στάδιο επιχειρήσεων.

Στο στάδιο επιχειρήσεων «**Ανάπτυξη Δυνάμεων – Επέμβαση**» πραγματοποιείται από τα αρμόδια όργανα του Πυροσβεστικού Σώματος η επιλογή του βέλτιστου Σχεδίου δράσεως και υλοποιείται με την αντίστοιχη ανάπτυξη δυνάμεων και επέμβαση στον τόπο της πυρκαγιάς. Οι λοιποί εμπλεκόμενοι Φορείς συμμετέχουν είτε υποστηρικτικά στο έργο της κατάσβεσης της Δασικής Πυρκαγιάς, είτε στην αντιμετώπιση εκτάκτων αναγκών λόγω Δασικών Πυρκαγιών και διαχείριση των συνεπειών κατά το μέρος που τους αφορά λόγω αρμοδιότητας.

Στο στάδιο επιχειρήσεων «**Μερικός Έλεγχος**» θεωρείται ότι, όταν λόγω των συνθηκών που επικρατούν, της διασποράς και του έργου των δυνάμεων πυρόσβεσης, έχει πλήρως κατασβεστεί το μεγαλύτερο μέρος της περιμέτρου μιας πυρκαγιάς και δεν αναμένεται μεγάλη αύξηση της περιμέτρου της πυρκαγιάς. Το έργο της κατάσβεσης συνεχίζεται έτσι ώστε να οριοθετηθεί η περίμετρος. Στο στάδιο αυτό δεν προβλέπεται αποκλιμάκωση των Φορέων που συμμετέχουν στο έργο της από εδάφους κατάσβεσης.

Στο στάδιο επιχειρήσεων «**Έλεγχος - Φύλαξη**» θεωρείται ότι η περίμετρος της πυρκαγιάς έχει πλήρως κατασβεστεί και πραγματοποιείται φύλαξη του χώρου για τυχόν αναζωπυρώσεις και μερική αποκλιμάκωση των διατιθέμενων μέσω εισήγησης του επικεφαλής Αξιωματικού του Π.Σ. Το χρονικό διάστημα για το οποίο διαρκεί η φύλαξη για τυχόν αναζωπυρώσεις συνδέεται κατά κανόνα με το είδος της καύσιμης ύλης που βρίσκεται στην περίμετρο της πυρκαγιάς, την έκταση της πυρκαγιάς, τη μορφολογία του εδάφους και τις εκάστοτε καιρικές συνθήκες.

Στο στάδιο επιχειρήσεων «**Πλήρης Κατάσβεση**» θεωρείται ότι το συμβάν έχει λήξει και πραγματοποιείται πλήρης αποκλιμάκωση των διατιθέμενων για την κατάσβεση και για τη φύλαξη δυναμικού και μέσω μετά τη σχετική λήψη απόφασης του επικεφαλής Αξιωματικού του Πυροσβεστικού Σώματος που διοικεί το συμβάν.

4.2.4. Φάση 4^η Αποκατάσταση - Αρωγή

Στη φάση αυτή γίνεται εκτίμηση ζημιών, εκτίμηση της κατάστασης, παρέχεται άμεση αρωγή στους πληγέντες και λαμβάνονται οι αποφάσεις για την άμεση/βραχεία αποκατάσταση των καταστροφών.

Στο Παράρτημα Δ' περιγράφονται ο ρόλος, οι αρμοδιότητες και οι δράσεις κάθε εμπλεκόμενου φορέα και στη φάση αυτή.

4.2.5. Φάκελος Καταστροφής

Στον ειδικό φάκελο καταστροφής που τηρεί η ΓΓΠΠ βάσει του θεσμικού πλαισίου, περιέχονται τα στοιχεία του συνόλου των ενεργειών, στο πλαίσιο και του αντίστοιχου σχεδιασμού, για την αντιμετώπιση των καταστροφών κατά την εκδήλωση των φαινομένων, καθώς και για την

αποκατάσταση των ζημιών. Επίσης, εμπεριέχονται εκθέσεις απολογισμού δράσης των επί μέρους αρμόδιων Φορέων και προτάσεις για βελτίωση των δράσεων σε περίπτωση αντιμετώπισης παρόμοιων φαινομένων.

Στα ανωτέρω πλαίσια, όλοι οι εμπλεκόμενοι Φορείς στην αντιμετώπιση εκτάκτων αναγκών λόγω Δασικών Πυρκαγιών, τη διαχείριση των συνεπειών και την αποκατάσταση των ζημιών οφείλουν να καταγράφουν τα ανωτέρω στοιχεία με χρονολογική σειρά, έτσι ώστε να είναι δυνατή η κατά περίπτωση ανάλυση του Συστήματος Κινητοποίησης Πολιτικής Προστασίας, με στόχο τη βελτίωση του σχεδιασμού για την αποτελεσματικότερη αντιμετώπιση των καταστροφικών φαινομένων και το μετριασμό των επιπτώσεων στους πολίτες και στο ανθρωπογενές και φυσικό περιβάλλον.

Στις περιπτώσεις Γενικής, Περιφερειακής και Τοπικής μεγάλης έντασης καταστροφής, ο φάκελος της καταστροφής συμπληρώνεται από τη Γενική Γραμματεία Πολιτικής Προστασίας.

Στις περιπτώσεις Περιφερειακών ή Τοπικών μεγάλης έντασης καταστροφών εξ αιτίας πυρκαγιών όλα τα απαραίτητα στοιχεία που συνδέονται με το φάκελο καταστροφής συγκεντρώνονται από τις Δ/νσεις Πολιτικής Προστασίας των Περιφερειών και υποβάλλονται εντός δύο (2) μηνών στη Γενική Γραμματεία Πολιτικής Προστασίας.

Στις περιπτώσεις Γενικών καταστροφών η συλλογή όλων των απαραίτητων στοιχείων που συνδέονται με το φάκελο καταστροφής γίνεται με σχετικό αίτημα της Γενικής Γραμματείας Πολιτικής Προστασίας προς τους εμπλεκόμενους Φορείς.

4.3. Κλιμάκωση Επιχειρήσεων

Στο παρόν Γενικό Σχέδιο Δασικών Πυρκαγιών προσδιορίζεται η γενικότερη κλιμάκωση για το σύνολο του Μηχανισμού Πολιτικής Προστασίας όπως αυτή ορίζεται στο Ν.3013/2002, αρθ. 2, και καθορίζονται τα κριτήρια και τα συνολικά επίπεδα κλιμάκωσης

Σημειώνεται ότι στα Σχέδια Αντιμετώπισης Εκτάκτων Αναγκών εξαιτίας Δασικών Πυρκαγιών των Περιφερειών και των Νομαρχιακών Αυτοδιοικήσεων καθώς και στα επιχειρησιακά σχέδια των υπολοίπων εμπλεκόμενων Φορέων (ΠΣ, ΕΛΑΣ, Ενόπλων Δυνάμεων, ΕΚΑΒ κλπ) περιγράφεται η κλιμάκωση του κάθε εμπλεκόμενου Φορέα, η οποία είναι δυνατόν να λαμβάνει χώρα σε διαφορετικές φάσεις του Συστήματος Κινητοποίησης Πολιτικής Προστασίας, όπως προκύπτει από το ρόλο και τις αρμοδιότητες του.

4.3.1. Κριτήρια Κλιμάκωσης

Α) Κριτήριο κλιμάκωσης **για την ετοιμότητα** των εμπλεκόμενων Φορέων στο πλαίσιο του παρόντος Σχεδίου είναι το ημερήσιο δελτίο πρόβλεψης κινδύνου πυρκαγιάς που εκδίδεται από τη Γενική Γραμματεία Πολιτικής Προστασίας καθημερινά κατά τη διάρκεια της αντιπυρικής περιόδου υπό μορφή θεματικού χάρτη στον οποίο απεικονίζονται συνολικά πέντε (5) κατηγορίες κινδύνου πυρκαγιάς, όπως αυτές εκτιμώνται στα διάφορα γεωγραφικά διαμερίσματα της χώρας μας.

Οι κατηγορίες κινδύνου, χαμηλή, μέση, υψηλή και πολύ υψηλή, βαθμολογούνται αντίστοιχα με

αριθμούς από το 1 έως το 4. Η κατηγορία με αριθμό 5, που κατά κανόνα εμφανίζεται σπάνια στο χάρτη, αντιστοιχεί σε κατάσταση Συναγερμού.

Επισημαίνεται ότι η πρόβλεψη του κινδύνου έχει σαν σκοπό την υποστήριξη της Διοίκησης στη λήψη των αποφάσεων και σε καμία περίπτωση δεν προβλέπει τη συμπεριφορά μιας πυρκαγιάς που εξελίσσεται σε πραγματικό χρόνο. Η ενιαία αντιμετώπιση των διαφορετικών επιπέδων κινδύνου (ειδικά των κατηγοριών κινδύνου 1,2,3), χωρίς αντίστοιχη διαφοροποίηση των μέτρων και των δράσεων στο σχεδιασμό των εμπλεκόμενων Φορέων, αξιοποιεί μερικώς τις δυνατότητες του ημερήσιου Χάρτη Πρόβλεψης Κινδύνου Πυρκαγιάς, ως υποστηρικτικού εργαλείου στη λήψη αποφάσεων και ενδεχομένως μπορεί να οδηγήσει τους Φορείς σε εσφαλμένη εκτίμηση του επιπέδου ετοιμότητας.

Οι δράσεις που δρομολογούνται σε κάθε επίπεδο κλιμάκωσης ετοιμότητας ορίζονται με πάγιες διοικητικές πράξεις οι οποίες αποτελούν αναπόσπαστο μέρος του Σχεδίου του κάθε Φορέα.

Β) Κριτήρια κλιμάκωσης **για την αντιμετώπιση** της καταστροφής στο πλαίσιο του παρόντος Σχεδίου είναι:

- Η αδυναμία αντιμετώπισης της καταστροφής και των εκτάκτων αναγκών λόγω Δασικών Πυρκαγιών από το κατώτερο διοικητικό επίπεδο (ανεπάρκεια διατιθέμενων πόρων).
- Η εξάπλωση της Δασικής Πυρκαγιάς πέραν των διοικητικών ορίων κάθε διοικητικού επιπέδου από το κατώτερο προς το ανώτερο (έκταση καταστροφής).
- Το μέγεθος των απωλειών ή ζημιών που αφορούν στη ζωή, στην υγεία και στην παρουσία των πολιτών, στα αγαθά, στις παραγωγικές πηγές, στο περιβάλλον και στις υποδομές (ένταση της καταστροφής).

4.3.2. Επίπεδα Κλιμάκωσης

Τα επίπεδα κλιμάκωσης κάθε εμπλεκόμενου Φορέα **για την ετοιμότητα** βασίζονται στις κατηγορίες κινδύνου Πυρκαγιάς όπως αυτές αναφέρονται στο Χάρτη Πρόβλεψης Κινδύνου Πυρκαγιάς (ΧΠΚΠ) ο οποίος εκδίδεται από τη Γενική Γραμματεία Πολιτικής Προστασίας.

Τα επίπεδα κλιμάκωσης **για την αντιμετώπιση** εκτάκτων αναγκών λόγω Δασικών Πυρκαγιών και διαχείρισης συνεπειών ορίζονται από το κατώτερο στο ανώτερο ως ακολούθως:

1. Τοπικό, όταν ο συντονισμός της διάθεσης πόρων για την ενίσχυση του έργου της κατάσβεσης από το ΠΣ και ο συντονισμός των ενεργειών για την αντιμετώπιση εκτάκτων αναγκών λόγω Δασικών Πυρκαγιών και τη διαχείριση των συνεπειών γίνεται από το Δήμαρχο/Πρόεδρο Κοινότητας.
2. Νομαρχιακό, όταν ο συντονισμός διάθεσης πόρων για την ενίσχυση του έργου της κατάσβεσης από το ΠΣ και ο συντονισμός των ενεργειών για την αντιμετώπιση εκτάκτων αναγκών λόγω Δασικών Πυρκαγιών και τη διαχείριση των συνεπειών από την καταστροφή

γίνεται από το Νομάρχη.

3. Περιφερειακό, κατ' αντιστοιχία όταν ο συντονισμός γίνεται από το Γενικό Γραμματέα Περιφέρειας.
4. Κεντρικό, όταν ο συντονισμός διάθεσης πόρων γίνεται από το Γενικό Γραμματέα Πολιτικής Προστασίας και το ΚΣΟΠΠ ή σε περίπτωση χαρακτηρισμού της καταστροφής ως γενικής από τον Υπουργό Προστασίας του Πολίτη.

Επισημαίνεται ότι η απόφαση χαρακτηρισμού της καταστροφής από το Γενικό Γραμματέα Πολιτικής Προστασίας, σε μια από τις κατηγορίες όπως αυτές αναφέρονται στην παράγραφο 3 του άρθρου 2 του Ν.3013/2002, ορίζει τα αντίστοιχα επίπεδα κλιμάκωσης που απαιτούνται στη διάθεση του απαραίτητου δυναμικού και μέσων πολιτικής προστασίας για την αντιμετώπιση εκτάκτων αναγκών λόγω Δασικών Πυρκαγιών και τη διαχείριση των συνεπειών:

1. Τοπική καταστροφή μικρής έντασης, για την αντιμετώπιση της οποίας αρκεί το δυναμικό και τα μέσα πολιτικής προστασίας σε επίπεδο Νομού, ο συντονισμός διάθεσης του απαραίτητου δυναμικού και μέσων γίνεται με ευθύνη του Νομάρχη.
2. Τοπική καταστροφή μεγάλης έντασης, για την αντιμετώπιση της οποίας απαιτείται η διάθεση δυναμικού και μέσων πολιτικής προστασίας και από άλλους Νομούς, Περιφέρειες ή και από Κεντρικές Υπηρεσίες και Φορείς, ο συντονισμός διάθεσης του απαραίτητου δυναμικού και μέσων γίνεται με ευθύνη του Γενικού Γραμματέα Πολιτικής Προστασίας και του ΚΣΟΠΠ., σύμφωνα με το άρθρο 5 του Ν. 3013/2002.
3. Περιφερειακή μικρής έντασης, για την αντιμετώπιση της οποίας αρκεί το δυναμικό και τα μέσα πολιτικής προστασίας της Περιφέρειας, ο συντονισμός διάθεσης του απαραίτητου δυναμικού και μέσων γίνεται με ευθύνη του Γενικού Γραμματέα της οικείας Περιφέρειας.
4. Περιφερειακή μεγάλης έντασης, για την αντιμετώπιση της οποίας απαιτείται η διάθεση δυναμικού και μέσων πολιτικής προστασίας και από άλλες Περιφέρειες ή και από Κεντρικές Υπηρεσίες και Φορείς, ο συντονισμός διάθεσης του απαραίτητου δυναμικού και μέσων γίνεται με ευθύνη του Γενικού Γραμματέα Πολιτικής Προστασίας και του ΚΣΟΠΠ.
5. Γενική καταστροφή, η καταστροφή εκτείνεται σε περισσότερες από τρεις περιφέρειες της Χώρας, ο συντονισμός διάθεσης του απαραίτητου δυναμικού και μέσων γίνεται με ευθύνη του Υπουργού Προστασίας του Πολίτη ή του Γενικού Γραμματέα Πολιτικής Προστασίας και του ΚΣΟΠΠ.

Η μετάβαση από το κατώτερο στο ανώτερο διοικητικό επίπεδο γίνεται κατόπιν αιτήματος των αποκεντρωμένων κατά περίπτωση Οργάνων Πολιτικής Προστασίας (Νομάρχης ή Γενικός Γραμματέας Περιφέρειας) σύμφωνα με τα αρ. 10-12 του Ν.3013/2002 προς το Γενικό Γραμματέα Πολιτικής Προστασίας.

Επίσης, ο Γενικός Γραμματέας Πολιτικής Προστασίας εκδίδει τις αποφάσεις για την κήρυξη κατάστασης ετοιμότητας πολιτικής προστασίας και κατάστασης έκτακτης ανάγκης πολιτικής προστασίας, στις περιπτώσεις περιφερειακών και τοπικών καταστροφών μεγάλης και μικρής έντασης. Στην περίπτωση τοπικής καταστροφής μικρής έντασης μπορεί να εξουσιοδοτεί το Γενικό

Γραμματέα της Περιφέρειας ή τον οικείο Νομάρχη για την έκδοση των σχετικών αποφάσεων.

Η έκδοση αποφάσεων της Γενικής Γραμματείας Πολιτικής Προστασίας που αναφέρονται στην κήρυξη μιας περιοχής σε κατάσταση έκτακτης ανάγκης συνδέεται αποκλειστικά με το συντονισμό του δυναμικού και των μέσων των Φορέων που επιχειρούν για την άμεση αντιμετώπισή τους, καθώς και με το μέγεθος της κινητοποίησης του δυναμικού και των μέσων που είναι πλέον του διατιθέμενου υπό κανονικές συνθήκες.

4.4. Ρόλοι & Αρμοδιότητες των επιχειρησιακά εμπλεκόμενων Οργανικών Μονάδων των Φορέων

Οι ρόλοι και οι αρμοδιότητες των επιχειρησιακά εμπλεκόμενων οργανικών μονάδων των Φορέων ανά επίπεδο διοίκησης (Στρατηγικό, Επιχειρησιακό, Τακτικό) σε όλες τις φάσεις του Συστήματος Κινητοποίησης Πολιτικής Προστασίας (συνήθης ετοιμότητα, αυξημένη ετοιμότητα, άμεση κινητοποίηση-επέμβαση, αποκατάσταση-αρωγή) περιγράφονται αναλυτικά στην παρ. 4.2 του παρόντος Μέρους και παρατίθενται στα Παράρτημα Δ'.

4.5. Συνέργεια – Συνεργασία με άλλους εμπλεκόμενους Δημόσιους Φορείς, Ιδιωτικούς Φορείς & Ιδιώτες

Για το έργο της καταστολής των Δασικών Πυρκαγιών, το οποίο αποτελεί ευθύνη του Πυροσβεστικού Σώματος, τα θέματα συνεργασίας του Πυροσβεστικού Σώματος με τους Φορείς που δρουν υποστηρικτικά στο έργο της κατάσβεσης ρυθμίζονται από την ΚΥΑ 12030Φ.109.1/1999 (ΦΕΚ 713 τ. Β')

Όσον αφορά στην αντιμετώπιση εκτάκτων αναγκών λόγω Δασικών Πυρκαγιών και τη διαχείριση των συνεπειών κατά τη Φάση της Αντιμετώπισης και Βραχείας Αποκατάστασης η συνέργεια – συνεργασία των Φορέων για την αντιμετώπιση των Δασικών Πυρκαγιών προσδιορίζεται από τα άρθρα 11, 12 και 13 του Ν.3013/2002 (Προσθήκη ΣΤ') και το σχετικό έγγραφο με θέμα «Σχεδιασμός και δράσεις Πολιτικής Προστασίας για την αντιμετώπιση Δασικών Πυρκαγιών» (Προσθήκη ΣΤ') που εκδίδεται από τη Γενική Γραμματεία Πολιτικής Προστασίας. Στο έγγραφο αυτό δίνονται μεταξύ άλλων και συντονιστικές οδηγίες σχετικά με την εμπλοκή των Φορέων σε έργα, δράσεις και μέτρα πρόληψης και ετοιμότητας ενόψει της αντιπυρικής περιόδου καθώς και στην αντιμετώπιση εκτάκτων αναγκών που μπορεί να προκύψουν από Δασικές Πυρκαγιές και στην οποία ενσωματώνονται και θέματα τα οποία συνδέονται με την οργανωμένη απομάκρυνση πολιτών.

4.6. Ρόλοι & Αρμοδιότητες Εθελοντικών Οργανώσεων

Οι ρόλοι και οι αρμοδιότητες των εθελοντικών οργανώσεων προσδιορίζονται στα Νομαρχιακά Σχέδια Αντιμετώπισης Εκτάκτων Αναγκών λόγω Δασικών Πυρκαγιών και αφορούν τους εθελοντές που είναι ενταγμένοι στο Μητρώο Εθελοντικών Οργανώσεων και Ειδικευμένων Εθελοντών της Γενικής Γραμματείας Πολιτικής Προστασίας. Οι ανωτέρω εθελοντικές οργανώσεις δύναται να

ενεργοποιηθούν από το ΣΝΟ και το ΣΤΟ με βάση τις δράσεις που περιγράφονται στο καταστατικό λειτουργίας τους και με βάση τις αποφάσεις ένταξης του Γενικού Γραμματέα Πολιτικής Προστασίας, οι οποίες καθορίζουν τα γεωγραφικά όρια δράσης τους.

Οι εντασσόμενοι στο Μητρώο Ειδικευμένοι Εθελοντές υπάγονται επιχειρησιακά απευθείας στη Γενική Γραμματεία Πολιτικής Προστασίας η οποία και τους κατανέμει σε αντίστοιχες ομάδες επιχειρησιακής δράσης, με βάση τον τόπο κατοικίας τους και σε τακτικό επίπεδο στον επικεφαλής Αξιωματικό του Πυροσβεστικού Σώματος.

4.7. Συντονιστικές οδηγίες για την ταυτόχρονη ή επακόλουθη εφαρμογή άλλων σχεδίων.

Η εκδήλωση μιας Δασικής Πυρκαγιάς δύναται να προκαλέσει επαγόμενες καταστροφές (κυρίως τεχνολογικές), όπως πυρκαγιές σε βιομηχανικές μονάδες, διαρροή επικίνδυνων υλικών, κλπ.

Η διαχείριση εκτάκτων αναγκών λόγω των επαγόμενων εξαιτίας Δασικών Πυρκαγιών καταστροφών, καθώς και ο έλεγχος και καταστολή τους, δύναται να επιτελείται ταυτόχρονα με το έργο της καταστολής της Δασικής Πυρκαγιάς και της αντιμετώπισης εκτάκτων αναγκών και διαχείρισης των συνεπειών της.

Εφόσον οι επαγόμενες της Δασικής Πυρκαγιάς καταστροφές εκδηλωθούν, αξιολογούνται και αντιμετωπίζονται κατά περίπτωση και εφαρμόζονται τα ειδικότερα σχέδια αντιμετώπισής τους (εγκεκριμένο Γενικό Σχέδιο Αντιμετώπισης Τεχνολογικών Ατυχημάτων Μεγάλης Έκτασης - ΣΑΤΑΜΕ, κλπ) όταν αυτό απαιτηθεί, παράλληλα με τα σχέδια αντιμετώπισης εκτάκτων αναγκών λόγω Δασικών Πυρκαγιών. Η παράλληλη ενεργοποίηση σχεδίων αντιμετώπισης εκτάκτων αναγκών και δρομολόγηση δράσεων πολιτικής προστασίας, δεδομένων των διαθέσιμων πόρων, απαιτεί την άμεση αξιολόγηση των συμβάντων από τους αρμόδιους εμπλεκόμενους Φορείς και την κατά προτεραιότητα αντιμετώπισή τους.

Η αρχική ειδοποίηση, η εντολή για ενεργοποίηση των σχεδίων, οι ρόλοι και αρμοδιότητες των εμπλεκόμενων Φορέων, καθώς και ο έλεγχος και συντονισμός των επιχειρήσεων για την αντιμετώπιση εκτάκτων αναγκών λόγω εκδήλωσης των ανωτέρω επαγόμενων εξαιτίας Δασικών Πυρκαγιών καταστροφών, ορίζονται από το ισχύον θεσμικό πλαίσιο και αναφέρονται με αναλυτικό τρόπο στα αντίστοιχα σχέδια και μνημόνια ενεργειών των κατά περίπτωση εμπλεκόμενων Φορέων.

Αιτήματα συνδρομής στο έργο της αντιμετώπισης των επαγόμενων φυσικών ή τεχνολογικών καταστροφών από άλλες υπηρεσίες και Φορείς (Περιφέρειες, Νομαρχιακές Αυτοδιοικήσεις, ΟΤΑ Α' βαθμού, ΕΛΑΣ, ΛΣ κλπ), πρέπει να συναξιολογούνται, βάσει των επιπτώσεων των επαγόμενων καταστροφών, της επικρατούσας κατάστασης καθώς και των επιχειρησιακών αναγκών και προτεραιοτήτων τους στην αντιμετώπιση των εκτάκτων αναγκών λόγω Δασικών Πυρκαγιών.

ΜΕΡΟΣ ΙΙΙ. ΛΕΙΤΟΥΡΓΙΕΣ ΣΥΣΤΗΜΑΤΟΣ ΚΙΝΗΤΟΠΟΙΗΣΗΣ ΠΟΛΙΤΙΚΗΣ ΠΡΟΣΤΑΣΙΑΣ

1. Επικοινωνίες & Διαχείριση Πληροφοριών

Οι επικοινωνίες μεταξύ των Φορέων για δράσεις υποστήριξης του έργου του ΠΣ στην καταστολή Δασικών Πυρκαγιών και στην αντιμετώπιση εκτάκτων αναγκών λόγω Δασικών Πυρκαγιών και διαχείριση των συνεπειών γίνονται κατά κανόνα με τη χρήση των δικτύων σταθερής και κινητής τηλεφωνίας σε όλα τα στάδια επιχειρήσεων.

Για τις ενδοεπικοινωνίες τους οι εμπλεκόμενοι Φορείς δύναται να χρησιμοποιούν και δίκτυα ασύρματων επικοινωνιών, σύμφωνα με τα προβλεπόμενα στον επιχειρησιακό σχεδιασμό τους.

Σε περιπτώσεις όπου παρουσιάζονται δυσχέρειες στις τηλεπικοινωνίες (σταθερή και κινητή τηλεφωνία) λόγω των Δασικών Πυρκαγιών και μέχρι την αποκατάστασή τους, οι κατά τόπους Αστυνομικές Υπηρεσίες ή Πυροσβεστικές Υπηρεσίες, δύναται να υποστηρίξουν το έργο των Γενικών Γραμματέων των Περιφερειών, των Νομαρχών, των Δημάρχων και των Προέδρων των Κοινοτήτων, που αφορά τις μεταξύ τους επικοινωνίες, με τη διάθεση προσωπικού ή μέσων ως συνδέσμων με δυνατότητα ραδιοεπικοινωνίας, όταν αυτό απαιτείται και είναι εφικτό.

Η ανταλλαγή πληροφοριών, η αποστολή αιτημάτων, κλπ. που πραγματοποιούνται μέσω τηλεφωνικών επικοινωνιών, δύναται να ακολουθείται με την αποστολή τηλεομοιοτυπίας (FAX) όταν αυτό απαιτείται και είναι εφικτό.

Η αναγγελία των Δασικών Πυρκαγιών αποτελεί ευθύνη των υπηρεσιών του Πυροσβεστικού Σώματος το οποίο και εξασφαλίζει σε 24ωρη βάση επικοινωνία με τους Φορείς που εμπλέκονται υποστηρικτικά στο έργο της κατάσβεσης των Δασικών Πυρκαγιών (ΚΥΑ 12030Φ.109.1/1999, αρθ.1, παρ.4, αρθ.3, παρ.2).

Οι επικοινωνίες με Διεθνείς Οργανισμούς παρουσιάζονται αναλυτικά στο Μέρος ΙΙΙ κεφ. 5: Διεθνείς & Περιφερειακοί Οργανισμοί, Διμερείς συμφωνίες και νομοθεσία της Ε.Ε.

1.1. Επιτήρηση, Πρόβλεψη και Έγκαιρη Προειδοποίηση

1.1.Α. Πρόβλεψη κινδύνου πυρκαγιάς

Θέματα που αφορούν την πρόβλεψη κινδύνου πυρκαγιάς ρυθμίζονται με την έκδοση από τη ΓΓΠΠ του Ημερήσιου Δελτίου Πρόβλεψης Κινδύνου Πυρκαγιάς υπό μορφή θεματικού χάρτη.

Ειδικότερες διαδικασίες σχετικές με την έκδοση του χάρτη ρυθμίζονται με έγγραφο της Γενικής Γραμματείας Πολιτικής Προστασίας με θέμα «Έκδοση ημερήσιου Χάρτη Πρόβλεψης Κινδύνου Πυρκαγιάς από την ΓΓΠΠ.», το οποίο αποστέλλεται προς όλους τους εμπλεκόμενους Φορείς σε ετήσια βάση. Στο ανωτέρω έγγραφο προσδιορίζεται μεταξύ των άλλων και ο χρόνος έναρξης και λήξης της έκδοσης και της αποστολής του ανωτέρω Χάρτη Πρόβλεψης Κινδύνου Πυρκαγιάς από

την ΓΓΠΠ.

Επισημαίνεται ότι, με την έκδοση του Χάρτη Πρόβλεψης Κινδύνου Πυρκαγιάς σε ημερήσια βάση, η Γενική Γραμματεία Πολιτικής Προστασίας έχει ως στόχο να υποδείξει, στους Φορείς που εμπλέκονται στην αντιμετώπιση των Δασικών Πυρκαγιών, τις περιοχές που για το επόμενο 24ωρο, η αθροιστική επικινδυνότητα εκδήλωσης και εξάπλωσης πυρκαγιάς, ως αποτέλεσμα της παρουσίας και δράσης φυσικών και ανθρωπογενών αιτιών, προβλέπεται να είναι μεγάλη. Σημειώνεται ότι ο Χάρτης Πρόβλεψης Κινδύνου Πυρκαγιάς δεν πρέπει να συγχέεται με τη χαρτογράφηση του κινδύνου, όπως αυτή προσδιορίζεται στο Μέρος ΙΙ παρ. 3.1 του παρόντος.

Το Κέντρο Επιχειρήσεων της ΓΓΠΠ αποστέλλει το Χάρτη μέσω τηλεομοιοτυπίας (FAX) στους αρμόδιους Φορείς.

Το 199 ΣΕΚΥΠΣ διαχειρίζεται περαιτέρω το Χάρτη για την ενημέρωση των κατά τόπους Πυροσβεστικών Υπηρεσιών.

Οι Δ/σεις Πολιτικής Προστασίας των Περιφερειών έχουν την ευθύνη της κοινοποίησης του Χάρτη, μέσω τηλεομοιοτυπίας (FAX), στα γραφεία Πολιτικής Προστασίας των ΝΑ και των ΟΤΑ Α' βαθμού.

Η ενημέρωση των Υπηρεσιών/Φορέων για την έγκαιρη προειδοποίηση αποτυπώνεται στο Διάγραμμα Ροής ΔΡ0: Έγκαιρη Προειδοποίηση (Παράρτημα Γ').

Ο ημερήσιος Χάρτης Πρόβλεψης Κινδύνου Πυρκαγιάς είναι διαθέσιμος σε ελάχιστο χρόνο από την έκδοσή του, με ευθύνη της ομάδας εργασίας, και στο δικτυακό τόπο της Γενικής Γραμματείας Πολιτικής Προστασίας (www.civilprotection.gr).

Για τις περιοχές που η πρόβλεψη του κινδύνου εκτιμάται από πολύ υψηλή έως εξαιρετικά υψηλή (κατάσταση συναγερμού), εκδίδεται ιδιαίτερο προειδοποιητικό σήμα από το Κέντρο Επιχειρήσεων Πολιτικής Προστασίας (ΚΕΠΠ) της Γενικής Γραμματείας Πολιτικής Προστασίας, με αποδέκτες τις Περιφέρειες του Κράτους και τις Νομαρχιακές Αυτοδιοικήσεις που βρίσκονται σε αυτές.

Περαιτέρω ενημέρωση των οικείων ΟΤΑ Α' βαθμού που βρίσκονται στις περιοχές αυτές, για το ιδιαίτερο προειδοποιητικό σήμα, γίνεται με ευθύνη των Δ/σεων Πολιτικής Προστασίας των Περιφερειών στις οποίες υπάγονται.

Για λόγους άμεσης ενημέρωσης των οικείων ΟΤΑ Α' βαθμού το ιδιαίτερο προειδοποιητικό σήμα δύναται να τους αποστέλλεται και μέσω των Γραφείων Πολιτικής Προστασίας των ΝΑ μετά από σχετική συνεννόηση.

Η ενημέρωση για το ιδιαίτερο προειδοποιητικό σήμα και ενεργοποίηση των Εθελοντικών Οργανώσεων που συμμετέχουν στις περιπτώσεις αυτές στη λήψη προσθέτων μέτρων επιτήρησης με στόχο την άμεση αναγγελία τυχόν πυρκαγιών, σύμφωνα με τις αποφάσεις των ΣΝΟ, θα γίνεται από τα Γραφεία Πολιτικής Προστασίας των Νομαρχιακών Αυτοδιοικήσεων.

1.1.B. Επιτήρηση

Θέματα που σχετίζονται με την επιτήρηση των δασών και δασικών εκτάσεων κατά την αντιπυρική περίοδο αποτελούν κύρια δράση των υπηρεσιών του Πυροσβεστικού Σώματος το οποίο αναπτύσσει μηχανισμό για την εξασφάλιση της έγκαιρης επισήμανσης των Δασικών Πυρκαγιών (ΚΥΑ 12030Φ.109.1/1999, αρθ.1, παρ.4), ο οποίος περιγράφεται στον επιχειρησιακό σχεδιασμό του και περιλαμβάνουν πυροφυλάκια, περιπόλους και εναέρια επιτήρηση.

Όλοι οι λοιποί Φορείς δύνανται να συνδράμουν υποστηρικτικά το έργο της επιτήρησης, μετά από σχετική συμφωνία με το ΠΣ. Οι υποστηρικτικές δράσεις των εμπλεκόμενων Φορέων καθορίζονται πριν την έναρξη της αντιπυρικής περιόδου στις συνεδριάσεις των ΣΝΟ.

Ο τρόπος εμπλοκής όλων των εμπλεκόμενων Φορέων που συνδράμουν υποστηρικτικά στην επιτήρηση, όπως και η περιγραφή των αντίστοιχων μέσων και δυνάμεων αποτελούν μέρος των Επιχειρησιακών Σχεδίων ή Σχεδίων Επέμβασης των αρμοδίων υπηρεσιών του Πυροσβεστικού Σώματος όπως και των Ειδικών Σχεδίων Αντιμετώπισης Εκτάκτων Αναγκών εξαιτίας Δασικών Πυρκαγιών των Περιφερειών και των Νομαρχιακών Αυτοδιοικήσεων (ΝΑ).

Ειδικότερα συστήματα επιτήρησης και εντοπισμού Δασικών Πυρκαγιών, τα οποία έχουν εγκατασταθεί και λειτουργούν με ευθύνη των ΟΤΑ Α' και Β' βαθμού και των Περιφερειών του Κράτους, θα πρέπει να αναφέρονται στα αντίστοιχα Σχέδια Αντιμετώπισης Εκτάκτων Αναγκών εξαιτίας Δασικών Πυρκαγιών των Περιφερειών και των ΝΑ, καθώς και οι διαδικασίες ενημέρωσης των κατά τόπους αρμοδίων υπηρεσιών του ΠΣ.

Νοείται ότι οποιοσδήποτε φορέας σε κεντρικό ή αποκεντρωμένο επίπεδο συλλέξει πρωτογενείς πληροφορίες σχετικά με την εκδήλωση Δασικής Πυρκαγιάς, οφείλει να ενημερώνει άμεσα τα αντίστοιχα διοικητικού επιπέδου όργανα του ΠΣ, καθώς και τα αρμόδια Αποκεντρωμένα Όργανα Πολιτικής Προστασίας (Δήμαρχο ή Πρόεδρο Κοινότητας, Νομάρχη, Γενικό Γραμματέα Περιφέρειας).

1.2. Αρχική Ειδοποίηση

Ο αρμόδιος Φορέας για την έκδοση αρχικής ειδοποίησης – αναγγελίας σχετικά με την έναρξη Δασικής Πυρκαγιάς ορίζεται εκ του θεσμικού του πλαισίου το Πυροσβεστικό Σώμα. Οποιαδήποτε επιπλέον πληροφορία που προέρχεται από μη θεσμοθετημένους για το σκοπό αυτό Φορείς αποτελεί χρήσιμη πρόσθετη πληροφορία για τα αρμόδια όργανα των διαφόρων επιπέδων.

Εφόσον εξακριβωθεί η πληροφορία για έναρξη Πυρκαγιάς από την αρμόδια Πυροσβεστική Υπηρεσία αυτή προβαίνει στις ακόλουθες ενέργειες για την αρχική ειδοποίηση – αναγγελία των εμπλεκόμενων υπηρεσιών:

- Ενημερώνει το 199/ΣΠΕΚ.
- Ειδοποιεί τη Διοίκηση της ΠΥ Νομού.

Το 199/ΣΠΕΚ επικοινωνεί τηλεφωνικά και ενημερώνει τις εξής Υπηρεσίες/Φορείς:

- ΣΕΚΥΠΣ
- Δήμο ή Κοινότητα
- Νομαρχία
- Περιφέρεια
- Τοπική Αρμόδια Αστυνομική Αρχή
- Τοπικό Παράρτημα του ΕΚΑΒ
- Λοιπούς Φορείς που δύναται να συνδράμουν υποστηρικτικά το έργο της κατάσβεσης του Π.Σ. (ΔΕΗ., κλπ)

Στη συνέχεια ο κάθε παραλήπτης της αρχικής ειδοποίησης αναλαμβάνει να ενημερώσει τις αρμόδιες επιχειρησιακά εμπλεκόμενες οργανικές μονάδες του Φορέα του.

Νοείται ότι, το Γραφείο Πολιτικής Προστασίας της Νομαρχιακής Αυτοδιοίκησης, μετά από σχετική συνεννόηση με την αρμόδια Πυροσβεστική Υπηρεσία, προβαίνει, εφ' όσον συντρέχουν λόγοι, στην ενημέρωση των υπευθύνων λειτουργίας εγκαταστάσεων (κατασκηνώσεις, νοσοκομεία, ξενοδοχεία, κλπ) πλησίον του συμβάντος, για την **ετοιμότητα** λήψης μέτρων προστασίας των ατόμων που βρίσκονται σε αυτά.

1.3. Κινητοποίηση

Η κινητοποίηση του Συστήματος Πολιτικής Προστασίας, στα πλαίσια του παρόντος Σχεδίου, αναφέρεται στη φάση της αυξημένης ετοιμότητας και στη φάση της αντιμετώπισης (άμεση κινητοποίηση – επέμβαση).

Στη φάση της **αυξημένης ετοιμότητας** η κινητοποίηση δυναμικού και μέσω των υπηρεσιών/ ιδιωτικών Φορέων/ εθελοντικών οργανώσεων γίνεται με βάση το Ημερήσιο Δελτίο Πρόβλεψης Κινδύνου Πυρκαγιάς και με την εφαρμογή από την αρμόδια εξουσιοδοτημένη οργανική μονάδα κάθε εμπλεκόμενου Φορέα σχετικών αποφάσεων των αρμοδίων Οργάνων Πολιτικής Προστασίας (Γενικός Γραμματέας Πολιτικής Προστασίας, Γενικός Γραμματέας Περιφέρειας, Νομάρχης, Δήμαρχος/Πρόεδρος Κοινότητας).

Στη φάση της αντιμετώπισης του καταστροφικού φαινομένου των Δασικών Πυρκαγιών η κινητοποίηση του απαραίτητου δυναμικού και μέσω γίνεται

- i) είτε για την υλοποίηση δράσεων που αφορούν την υποστήριξη του έργου της καταστολής των Δασικών Πυρκαγιών, την κύρια ευθύνη του οποίου έχει το Πυροσβεστικό Σώμα,
- ii) είτε για την υλοποίηση δράσεων που αφορούν την αντιμετώπιση εκτάκτων αναγκών λόγω Δασικών Πυρκαγιών και τη διαχείριση των συνεπειών (συμπεριλαμβανομένης και της άμεσης/βραχείας αποκατάστασης από καταστροφές που έχουν προκληθεί από δασικές πυρκαγιές)

Στην (i) περίπτωση, η κινητοποίηση του δυναμικού και μέσω των γίνεται με απόφαση του αρμοδίου Οργάνου Πολιτικής Προστασίας (Γενικός Γραμματέας Πολιτικής Προστασίας, Γενικός Γραμματέας Περιφέρειας, Νομάρχης, Δήμαρχος/Πρόεδρος Κοινότητας) κατόπιν σχετικού αιτήματος του Πυροσβεστικού Σώματος προς τις αντίστοιχες επιχειρησιακά εμπλεκόμενες οργανικές μονάδες του κάθε Φορέα (ΚΕΠΠ, Δ/ση Πολιτικής Προστασίας Περιφέρειας, Γραφείο Πολιτικής Προστασίας Ν.Α./ Δήμου, Γραφείο Κοινότητας)

Σημειώνεται ότι στην περίπτωση που η πυρκαγιά έχει εκδηλωθεί σε κοινόχρηστο χώρο ή χώρο διάθεσης απορριμμάτων οι Δήμαρχοι / Πρόεδροι Κοινοτήτων οφείλουν να λάβουν όλα τα κατασταλτικά μέτρα σύμφωνα με την κείμενη σχετική νομοθεσία (Ν.3463/2006, αρθ.75, παρ. 14).

Στην (ii) περίπτωση, η κινητοποίηση δυναμικού και μέσω των

- των καταλλήλων υπηρεσιών ή
- των ιδιωτικών Φορέων που τους έχει ανατεθεί έργο ή
- των εθελοντικών οργανώσεων πολιτικής προστασίας για δράσεις που έχουν καθοριστεί στα ΣΝΟ,

αποφασίζεται από τα αρμόδια Όργανα Πολιτικής Προστασίας δια των αντιστοιχών αρμοδίων υπηρεσιών, όπως ανωτέρω, αναλόγως του επιπέδου κλιμάκωσης. Στην περίπτωση της οργανωμένης απομάκρυνσης πολιτών λόγω τεκμηριωμένου κινδύνου από δασικές πυρκαγιές, η κινητοποίηση αποφασίζεται από τα αναφερόμενα Όργανα Πολιτικής Προστασίας κατόπιν σχετικής εισήγησης του Πυροσβεστικού Σώματος και εφαρμόζεται δια των αντιστοιχών αρμοδίων υπηρεσιών.

Στην περίπτωση που τεκμηριωμένα εκτιμάται ότι απειλούνται, από εξελισσόμενη ή επικείμενη καταστροφή εξαιτίας Δασικών Πυρκαγιών, εγκαταστάσεις όπως νοσοκομεία, κατασκηνώσεις κλπ., το μέτρο της οργανωμένης απομάκρυνσης πολιτών αποφασίζεται από τις Διοικήσεις τους κατόπιν σχετικής εισήγησης του Πυροσβεστικού Σώματος.

Τα όργανα Διοίκησης Ελέγχου και Συντονισμού επιχειρήσεων που είναι στο σημείο του συμβάντος επικοινωνούν τηλεφωνικά ή μέσω ασυρμάτων δικτύων με τις προϊστάμενες υπηρεσίες τους και τα Κέντρα Επιχειρήσεων σύμφωνα με τα ακόλουθα διαγράμματα ροής πληροφοριών.

Η ροή της πληροφορίας σε αυτό το στάδιο αποτυπώνεται:

- στο Διάγραμμα Ροής ΔΡ2α: Κινητοποίηση Φορέων προς υποστήριξη του έργου της καταστολής το οποίο αποτελεί ευθύνη του Πυροσβεστικού Σώματος (Παράρτημα Γ'), και
- στο Διάγραμμα Ροής: ΔΡ2β: Κινητοποίηση Φορέων για την αντιμετώπιση εκτάκτων αναγκών λόγω Δασικών Πυρκαγιών και τη διαχείριση των συνεπειών (συμπεριλαμβανομένης και της βραχείας αποκατάστασης) (Παράρτημα Γ')

1.4. Μέσα & Πρωτόκολλο Επικοινωνίας

Κύρια μέσα επικοινωνίας αποτελούν τα δίκτυα σταθερής και κινητής τηλεφωνίας καθώς και τα ασύρματα δίκτυα που χρησιμοποιούν συνήθως οι επιχειρησιακά εμπλεκόμενοι Φορείς για την ενδοεπικοινωνία τους.

Η επικοινωνία γίνεται αρχικά τηλεφωνικά και δύναται να συνοδεύεται με αποστολή σχετικής τηλεμοιοτυπίας (FAX), όταν αυτό απαιτείται (αιτήματα συνδρομής κλπ).

Το πρωτόκολλο επικοινωνίας περιλαμβάνει τα τεχνικά μέσα επικοινωνίας - τηλέφωνο, τηλεμοιοτυπία, ασύρματο - και τα σχετικά χρησιμοποιούμενα έντυπα καθώς και εναλλακτικούς τρόπους επικοινωνίας για την ετοιμότητα και έγκαιρη κινητοποίηση των υπευθύνων στη περίπτωση μιας επειλούμενης (εν δυνάμει) ή συντελεσθείσας καταστροφής.

Κρίνεται σκόπιμο οι Περιφέρειες και οι Νομαρχιακές Αυτοδιοικήσεις στα δικά τους Σχέδια Αντιμετώπισης Εκτάκτων Αναγκών εξαιτίας Δασικών Πυρκαγιών καθώς και οι Δήμοι και οι Κοινότητες στα ανάλογα Μνημόνια Ενεργειών τους να προσδιορίσουν τόσο το πρωτόκολλο επικοινωνίας όσο και την αρμόδια οργανική μονάδα για την υποστήριξη της λειτουργίας αυτών των συστημάτων.

1.5. Διαγράμματα Ροής Πληροφοριών

Στο Παράρτημα Γ' παρατίθενται τα Διαγράμματα Ροής ως ακολούθως:

ΔΡ0: Έγκαιρη Προειδοποίηση (Καθημερινή Αποστολή ΧΠΚΠ & Ιδιαίτερο Προειδοποιητικό Σήμα λόγω υψηλού (4) και πολύ υψηλού (5) κινδύνου)

ΔΡ1: Αναγγελία – Αρχική Ειδοποίηση

ΔΡ2α: Κινητοποίηση Φορέων προς υποστήριξη του έργου της καταστολής το οποίο αποτελεί ευθύνη του Πυροσβεστικού Σώματος.

ΔΡ2β: Κινητοποίηση Φορέων για τη διαχείριση των συνεπειών από δασικές πυρκαγιές (συμπεριλαμβανομένης και της βραχείας αποκατάστασης).

2. Διοίκηση Έλεγχος & Συντονισμός Επιχειρήσεων

Στα πλαίσια του Γενικού Σχεδίου Δασικών Πυρκαγιών, η Διοίκηση, Έλεγχος & Συντονισμός των επιχειρήσεων αφορά τα όργανα που λειτουργούν στα διάφορα ιεραρχικά επίπεδα καθώς και τα συστήματα και τις διαδικασίες που αυτά χρησιμοποιούν είτε για να λαμβάνουν αποφάσεις είτε για να αξιολογήσουν και να εισηγηθούν τα απαραίτητα μέτρα και δράσεις που αφορούν α) στην αντιμετώπιση του ίδιου του συμβάντος Δασικής Πυρκαγιάς (καταστολή Δασικής Πυρκαγιάς) και β) στην αντιμετώπιση εκτάκτων αναγκών λόγω Δασικών Πυρκαγιών, διαχείριση των συνεπειών τους και στην άμεση/βραχεία αποκατάσταση αυτών.

2.1 Επίπεδα & Όργανα

Η Διοίκηση, Έλεγχος & Συντονισμός των επιχειρήσεων γίνεται ανάλογα με το επίπεδο κλιμάκωσης και την κατηγορία των δράσεων από τα αντίστοιχα Όργανα των επιχειρησιακά εμπλεκόμενων Φορέων.

Για τις **επιχειρήσεις καταστολής** των Δασικών Πυρκαγιών, η Διοίκηση Έλεγχος & Συντονισμός των επιχειρήσεων γίνεται από τα αρμόδια όργανα του Πυροσβεστικού Σώματος και σύμφωνα με το επίπεδο κλιμάκωσης των επιχειρήσεων, όπως αυτό ορίζεται στα επιχειρησιακά του Σχέδια.

Για την **υποστήριξη του έργου της καταστολής**, το οποίο αποτελεί ευθύνη του Πυροσβεστικού Σώματος καθώς και για την αντιμετώπιση εκτάκτων αναγκών λόγω Δασικών Πυρκαγιών και τη διαχείριση των συνεπειών (συμπεριλαμβανομένης της οργανωμένης απομάκρυνσης πολιτών και της άμεσης-βραχείας αποκατάστασης), η Διοίκηση, Έλεγχος & Συντονισμός των επιχειρήσεων αποτελεί ευθύνη των οργάνων Πολιτικής Προστασίας (Γενικός Γραμματέας Πολιτικής Προστασίας, Γενικός Γραμματέας Περιφέρειας, Νομάρχης, Δήμαρχος/Πρόεδρος Κοινότητας) τα οποία αναλόγως της κλιμάκωσης υλοποιούν στο πλαίσιο των αρμοδιοτήτων τους δράσεις πολιτικής προστασίας ενημερώνοντας ταυτόχρονα το ανώτερο διοικητικά Όργανο Πολιτικής Προστασίας.

2.1.1 Αποστολή

Τα ανωτέρω Όργανα των επιχειρησιακά εμπλεκόμενων Φορέων, αναλαμβάνουν την υλοποίηση όλων των δράσεων αντιμετώπισης εκτάκτων αναγκών εξαιτίας Δασικών Πυρκαγιών ανάλογα με το επίπεδο κλιμάκωσης.

2.1.2 Σύνοψη

Στα πλαίσια του παρόντος Σχεδίου τα επίπεδα Διοίκησης καθώς και τα Όργανα Διοίκησης Ελέγχου & Συντονισμού Επιχειρήσεων για κάθε επίπεδο Διοίκησης προσδιορίζονται ως εξής:

A. Επιτελικό Επίπεδο

- Υπουργείο Προστασίας του Πολίτη
- Γενική Γραμματεία Πολιτικής Προστασίας
- ΚΣΟΠΠ
- Γενική Γραμματεία Δημόσιας Τάξης
- Αρχηγείο ΠΣ - Συμβούλιο Επιτελικού Σχεδιασμού –Συμβούλιο Διαχείρισης Κρίσεων
- Αρχηγείο Ελληνικής Αστυνομίας - Διεύθυνση Χειρισμού Κρίσεων
- Γενική Γραμματεία Ασφάλειας Ναυσιπλοΐας

- Αρχηγείο Λιμενικού Σώματος
- Υπουργείο Περιβάλλοντος Ενέργειας και Κλιματικής Αλλαγής
 - Γενική Δ/ση Ανάπτυξης και Προστασίας Δασών και Φυσικού Περιβάλλοντος
- Υπουργείο Εθνικής Άμυνας - Γενικό Επιτελείο Εθνικής Άμυνας
- Υπουργείο Υγείας & Κοινωνικής Αλληλεγγύης (ΥΥΚΑ) - Γενική Γραμματεία ΥΥΚΑ
- ΔΕΗ Α.Ε./ Κεντρικό Συντονιστικό Όργανο (ΚΣΟ)
 - Γενική Δ/ση Διανομής (ΓΔ/Δ)
 - Γενική Δ/ση Μεταφοράς (ΓΔ/Μ)
 - Γενική Δ/ση Ορυχείων (ΓΔ/ΟΡ)
 - Δ/ση Διαχείρισης Νήσων
 - Γενική Δ/ση Παραγωγής (ΓΔ/Π)
- ΔΕΣΜΗΕ Α.Ε-Επιχειρησιακή Διεύθυνση Λειτουργίας και Ελέγχου Συστήματος

B. Επιχειρησιακό Επίπεδο

- Κέντρο Επιχειρήσεων Πολιτικής Προστασίας-ΚΕΠΠ/ΓΓΠΠ
- 199 ΣΕΚΥΠΣ / ΣΚΕΔ
- Περιφερειακά Κέντρα Επιχειρήσεων του Π.Σ (ΣΠΕΚ)
- ΕΚΕΤΑ - Επιχειρησιακά Κέντρα ΕΛΑΣ (Γενικές Αστυνομικές Δ/σεις Αθηνών – Θεσσαλονίκης, κλπ)
- ΕΘΚΕΠΙΧ/ΓΕΕΘΑ (ΓΕΑ,ΓΕΣ,ΓΕΝ)
- Κέντρο Επιχειρήσεων ΛΣ
- ΕΚΕΠΥ
- ΕΚΑΒ / Κεντρική Υπηρεσία και Δ/σεις Παραρτημάτων
- ΔΕΗ Α.Ε.
 - Γενική Διεύθυνση Διανομής
 - α. Κέντρο Πληροφοριών Δικτύου
 - β. Δ/σεις Περιφερειών Διανομής
 - γ. Κέντρα Ελέγχου Δικτύων Διανομής (υπάγονται στις πέντε Δ/σεις Περιφερειών Διανομής)
 - Γενική Διεύθυνση Μεταφοράς
 - α. Διεύθυνση Συστήματος Μεταφοράς

- Γενική Δ/νση Ορυχείων
 - α. Δ/νσεις Λιγνιτικών Κέντρων
- Γενική Δ/νση Παραγωγής
 - α. ΔΕΘ, ΔΠΑΝ & ΔΥΗΠ
- Δ/νση Διαχείρισης Νήσων
- α. Κέντρα Κατανομής Φορτίου (ΚΚΦ) Κρήτης και Ρόδου
- ΔΕΣΜΗΕ Α.Ε.-Κέντρα Ελέγχου Ενέργειας της Επιχειρησιακής Διεύθυνσης Λειτουργίας και Ελέγχου Συστήματος

Γ. Τακτικό επίπεδο

Γ.1 Περιφέρεια

- Γενικός Γραμματέας Περιφέρειας
- Αρμόδια Περιφερειακή Διοίκηση Πυροσβεστικών Υπηρεσιών
- Αρμόδια Γενική Αστυνομική Δ/νση
- Αρμόδιες Υπηρεσίες Περιφέρειας (Δ/νση Πολιτικής Προστασίας, Δ/νση Δασών Περιφέρειας, Δασικές Υπηρεσίες Νομαρχιακού Επιπέδου-Δ/νσεις Δασών Νομού, Δασαρχεία κλπ)
- Αρμόδιες Διοικήσεις Υπηρεσιών του ΛΣ (εφόσον απαιτείται η κινητοποίηση του ΛΣ), σε επίπεδο Περιφέρειας
- Αρμόδιες Διοικήσεις των Υπηρεσιών Υγείας (ΔΥΠΕ, παραρτήματα ΕΚΑΒ κλπ), σε επίπεδο Περιφέρειας
- Αρμόδιες διοικήσεις λοιπών Φορέων που δύναται να συνδράμουν υποστηρικτικά το έργο της κατάσβεσης του ΠΣ και της διαχείρισης των συνεπειών σε επίπεδο Περιφέρειας (π.χ Βλαβοληπτικά κέντρα ΔΕΗ, επικεφαλής κλιμακίου ΔΕΗ για αποκατάσταση βλάβης ηλεκτροδότησης, κλπ.).

Γ.2 Νομαρχιακή Αυτοδιοίκηση

- Νομάρχης
- Συντονιστικό Νομαρχιακό Όργανο
- Αρμόδια Διοίκηση Πυροσβεστικών Υπηρεσιών Νομού
- Αρμόδια Αστυνομική Δ/νση Νομού
- Αρμόδιες Υπηρεσίες Νομαρχιακής Αυτοδιοίκησης (Γραφείο Πολιτικής Προστασίας, Δ/νση Πρόνοιας, Τεχνικές Υπηρεσίες)

- Αρμόδιες Διοικήσεις Υπηρεσιών του ΛΣ (εφόσον απαιτείται η κινητοποίηση του ΛΣ), σε επίπεδο Νομού
- Αρμόδιες Διοικήσεις Υπηρεσιών Υγείας (παραρτήματα ΕΚΑΒ κλπ)
- Οι ενταγμένες στο μητρώο της Γενικής Γραμματείας Πολιτικής Προστασίας Εθελοντικές Οργανώσεις
- Διοικήσεις λοιπών Φορέων που δύναται να συνδράμουν υποστηρικτικά το έργο της κατάσβεσης του ΠΣ και της διαχείρισης των συνεπειών σε επίπεδο Νομού (π.χ. Βλαβοληπτικά κέντρα ΔΕΗ, επικεφαλής κλιμακίου ΔΕΗ για αποκατάσταση βλάβης ηλεκτροδότησης κλπ).

Γ.3 Δήμος ή Κοινότητα

- Δήμαρχος ή Πρόεδρος της Κοινότητας
- Συντονιστικό Τοπικό Όργανο (σε επίπεδο Δήμου)
- Αρμόδια Διοίκηση των κατά τόπους Πυροσβεστικών Υπηρεσιών
- Αρμόδιες Υπηρεσίες Δήμου (Γραφείο Πολιτικής Προστασίας, Τεχνικές Υπηρεσίες) ή της Κοινότητας
- Αρμόδιες Διοικήσεις Τοπικών Υπηρεσιών της ΕΛΑΣ (Αστυνομικά Τμήματα, Τμήματα Τροχαίας) σε επίπεδο δήμου.
- Διοικήσεις Τοπικών Υπηρεσιών του ΛΣ (Λιμεναρχεία, Λιμενικοί Σταθμοί - εφόσον απαιτείται η κινητοποίηση του ΛΣ), σε επίπεδο Δήμου.
- Διοικήσεις Τοπικών Υπηρεσιών Υγείας (Κέντρα Υγείας, παράρτημα ΕΚΑΒ κλπ).
- Διοικήσεις λοιπών Φορέων που δύναται να συνδράμουν υποστηρικτικά το έργο της κατάσβεσης του ΠΣ. και της διαχείρισης των συνεπειών σε επίπεδο Δήμου (π.χ. Βλαβοληπτικά κέντρα ΔΕΗ, επικεφαλής κλιμακίου ΔΕΗ για αποκατάσταση βλάβης ηλεκτροδότησης κλπ).

2.1.3 Λειτουργία

Τα μέλη που συγκροτούν τα Όργανα Διοίκησης, Ελέγχου & Συντονισμού Επιχειρήσεων ανά επίπεδο, εισηγούνται στο πλαίσιο των αρμοδιοτήτων τους την υλοποίηση των δράσεων πολιτικής προστασίας για την αντιμετώπιση εκτάκτων αναγκών εξαιτίας Δασικών Πυρκαγιών.

2.1.4 Αρμοδιότητες

Ανάλογα με το επίπεδο κλιμάκωσης ο Πρόεδρος της Κοινότητας, ο Δήμαρχος, ο Νομάρχης, ο Γενικός Γραμματέας της Περιφέρειας και ο Γενικός Γραμματέας Πολιτικής Προστασίας συντονίζει

και επιβλέπει:

- Τις δράσεις προστασίας της ζωής, υγείας και περιουσίας των πολιτών, καθώς και τις δράσεις ελαχιστοποίησης των συνεπειών στα υλικά και πολιτιστικά αγαθά, τις πλουτοπαραγωγικές πηγές και τις υποδομές της χώρας.
- Τη διάθεση πρόσθετων μέσων και υλικών προς υποστήριξη του έργου της καταστολής του ΠΣ.

Η Διοίκηση, ο Έλεγχος & ο Συντονισμός επιμέρους επιχειρησιακών δράσεων αναλαμβάνεται από τους καθ' ύλη αρμόδιους Φορείς.

- Δράσεις ελέγχου και καταστολής των Δασικών Πυρκαγιών, διάσωσης καθώς και ενίσχυσης σε προσωπικό και μέσα του ΠΣ και λοιπών φορέων, αναλαμβάνονται και συντονίζονται από τον εκάστοτε Επικεφαλής Αξιωματικό του Πυροσβεστικού Σώματος, ο οποίος ενεργεί ως συντονιστής του πυροσβεστικού έργου στην περιοχή του συμβάντος.
- Δράσεις ασφάλειας, σήμανσης και φύλαξης ζωνών προστασίας, μέτρων τροχαίας, υποστήριξη μέτρων προστασίας πολιτών αναλαμβάνονται και συντονίζονται από τον εκάστοτε Επικεφαλής Αξιωματικό της Ελληνικής Αστυνομίας και σε περίπτωση περιοχής αρμοδιότητας Λιμενικού Σώματος, από τον εκάστοτε Επικεφαλής Αξιωματικό του Λιμενικού Σώματος.
- Δράσεις ιατρικής υποστήριξης και διακομιδής τραυματιών-ασθενών αναλαμβάνονται και συντονίζονται από τον εκάστοτε υπεύθυνο του ΕΚΑΒ (Κεντρική Υπηρεσία ή Παράρτημα ΕΚΑΒ) . Η διακομιδή γίνεται σε συνεργασία με το Κέντρο Επιχειρήσεων του ΕΚΕΠΥ που έχει την ευθύνη ενεργοποίησης των κατά τόπους μονάδων υγείας (νοσοκομεία, κέντρα υγείας, κλπ).

3. Διαχείριση Ανθρώπινου Δυναμικού & Υλικών Πόρων

3.1. Διαχείριση Πόρων των εμπλεκόμενων Φορέων

Για την υλοποίηση του παρόντος Σχεδίου ως βασικοί πόροι θεωρούνται οι εξής:

3.1.1. Ανθρώπινο Δυναμικό

- Οι επικεφαλής των Οργάνων Διοίκησης, Ελέγχου & Συντονισμού Επιχειρήσεων
- Το προσωπικό των επιχειρησιακά εμπλεκόμενων οργανικών μονάδων των αρμοδίων Φορέων σε Κεντρικό Επίπεδο (Υπουργείων)
- Το προσωπικό των Κέντρων Επιχειρήσεων.
- Το ανθρώπινο δυναμικό των εμπλεκόμενων οργανικών μονάδων του ΠΣ, της ΕΛΑΣ, του ΛΣ, του Τομέα Υγείας, του ΓΕΕΘΑ σε Τακτικό Επίπεδο.

- Το ανθρώπινο δυναμικό των εμπλεκόμενων οργανικών μονάδων των Περιφερειών, των Νομαρχιακών Αυτοδιοικήσεων και των ΟΤΑ Α' βαθμού που θα προσδιοριστούν από τα αντίστοιχα Ειδικά Σχέδια Αντιμετώπισης εκτάκτων αναγκών εξαιτίας Δασικών Πυρκαγιών και τα αντίστοιχα Μνημόνια Ενεργειών.
- Οι εθελοντές οι οποίοι αναλαμβάνουν υποστηρικτικές δράσεις όπως αυτές προσδιορίζονται στα Ειδικά Σχέδια Αντιμετώπισης εκτάκτων αναγκών εξαιτίας Δασικών Πυρκαγιών των Περιφερειών και Νομαρχιακών Αυτοδιοικήσεων.
- Το ανθρώπινο δυναμικό της ΔΕΗ ΑΕ. και του ΔΕΣΜΗΕ Α.Ε., στο βαθμό που απαιτείται από την εμπλοκή της εκδηλωθείσας πυρκαγιάς με τα δίκτυα της ΔΕΗ Α.Ε.

3.1.2. Υλικοί Πόροι

- Η υλικοτεχνική υποδομή των Κέντρων Επιχειρήσεων.
- Τα δύο Κινητά Κέντρα Επιχειρήσεων Πολιτικής Προστασίας, τα οποία μπορούν να χρησιμοποιηθούν για την υποστήριξη των συντονιστικών οργάνων στο σημείο του συμβάντος, λαμβάνοντας υπόψη τους γεωγραφικούς περιορισμούς για τη μετακίνησή τους.
- Τα επιχειρησιακά μέσα του ΠΣ, της ΕΛΑΣ, του ΛΣ, του ΕΚΑΒ και του ΓΕΕΘΑ (εναέρια και επίγεια).
- Η υλικοτεχνική υποδομή των Περιφερειών, Νομαρχιακών Αυτοδιοικήσεων και των ΟΤΑ Α' βαθμού όπως αυτή προσδιορίζεται από τα αντίστοιχα Ειδικά Σχέδια Αντιμετώπισης εκτάκτων αναγκών εξαιτίας Δασικών Πυρκαγιών και τα αντίστοιχα μνημόνια ενεργειών.
- Ο εξοπλισμός, τα μηχανήματα έργου και τα μέσα της ΔΕΗ Α.Ε. στο βαθμό που απαιτείται από την εμπλοκή της εκδηλωθείσας πυρκαγιάς με τα δίκτυα της ΔΕΗ Α.Ε.

3.2. Διαχείριση πόρων που εκτελούν έργο αρμοδιότητας των εμπλεκόμενων Φορέων που έχει ανατεθεί σε Φορείς του Δημόσιου ή Ιδιωτικού Τομέα με συμβάσεις ή συμφωνίες

Στο παρόν τμήμα δίνεται κατάλογος των δράσεων που ενώ αποτελούν αρμοδιότητα του Φορέα Σχεδίασης έχει αποφασισθεί να ανατεθούν σε άλλους Φορείς του Δημοσίου με συμφωνίες ή σε Φορείς του Ιδιωτικού Τομέα με συμβάσεις.

Σε αντίστοιχες Προσθήκες του Παραρτήματος Δ': «Ρόλοι και Αρμοδιότητες εμπλεκόμενων Φορέων στην αντιμετώπιση καταστροφών από Δασικές Πυρκαγιές» οι εμπλεκόμενοι Φορείς δύναται να περιγράψουν εν συντομία το κάθε έργο που πρέπει να εκτελεστεί, είτε στον χώρο της καταστροφής είτε σε απόσταση από αυτόν, ώστε να υλοποιηθούν οι προσχεδιασμένες δράσεις και να επιτευχθούν οι στόχοι του Σχεδίου.

Για το κάθε έργο πρέπει να αναφέρεται η υπεύθυνη οργανική μονάδα (Δ/νση, κλπ) για την πραγματοποίηση των απαραίτητων ενεργειών:

- για την διασφάλιση της ετοιμότητας

- για την παρακολούθηση της υλοποίησης του έργου

και να περιγράφεται εν συντομία η διαδικασία που πρέπει να ακολουθηθεί με βάση το ισχύον θεσμικό πλαίσιο.

3.3. Έργο εκτελούμενο από Εθελοντικές Οργανώσεις

Οι εθελοντικές οργανώσεις που είναι ενταγμένες στο μητρώο της Γενικής Γραμματείας Πολιτικής Προστασίας σε περιπτώσεις εκτάκτων αναγκών που προκαλούνται από Δασικές Πυρκαγιές, μπορούν να αναλαμβάνουν δράσεις πολιτικής προστασίας προς υποβοήθηση του έργου των Νομαρχιακών Αυτοδιοικήσεων και των ΟΤΑ Α' βαθμού. Τονίζεται ότι οι χώροι δράσης των ομάδων καθορίζονται στην απόφαση ένταξής τους και ότι για να είναι ουσιαστική η προσφορά τους, πρέπει οι δράσεις που αναλαμβάνουν να αποτελούν μέρος των επιχειρησιακών αναγκών που καθορίζονται μέσα από τα Συντονιστικά Νομαρχιακά Όργανα (ΣΝΟ) ή τα Συντονιστικά Τοπικά Όργανα (ΣΤΟ).

Το έργο των εθελοντών προσδιορίζεται στα Νομαρχιακά και Περιφερειακά Σχέδια Αντιμετώπισης εκτάκτων αναγκών εξαιτίας Δασικών Πυρκαγιών και είναι υποστηρικτικό (πχ. διοικητική μέριμνα πληγέντων).

3.4. Αποκλιμάκωση

Η αποκλιμάκωση των εμπλεκόμενων φορέων που έχουν αναλάβει δράσεις για την υποστήριξη του έργου της καταστολής, για την οποία αρμόδιο είναι το Πυροσβεστικό Σώμα, γίνεται μετά από σχετική απόφαση του Επικεφαλής Αξιωματικού του Πυροσβεστικού Σώματος, ο οποίος ενεργεί ως συντονιστής του πυροσβεστικού έργου στην περιοχή του συμβάντος.

Όσον αφορά το έργο Πολιτικής Προστασίας για δράσεις που αφορούν:

- την αντιμετώπιση εκτάκτων αναγκών λόγω Δασικών Πυρκαγιών και διαχείριση συνεπειών, συμπεριλαμβανομένης και της οργανωμένης απομάκρυνσης πολιτών,
- την άμεση – βραχεία αποκατάσταση από καταστροφές που προκλήθηκαν εξαιτίας Δασικών Πυρκαγιών,

τα Όργανα Πολιτικής Προστασίας (**Γενικός Γραμματέας Πολιτικής Προστασίας, Γενικός Γραμματέας Περιφέρειας, Νομάρχης, Δήμαρχος/Πρόεδρος Κοινότητας**) τα οποία έχουν το συντονισμό του έργου Πολιτικής Προστασίας είναι αρμόδια για να αποφασίσουν την αποκλιμάκωση δυναμικού και μέσων.

Κάθε εμπλεκόμενος φορέας σε δράσεις πολιτικής προστασίας για την αντιμετώπιση εκτάκτων αναγκών λόγω Δασικών Πυρκαγιών και τη διαχείριση των συνεπειών είναι υπεύθυνος για την αποκλιμάκωση του ανθρώπινου δυναμικού και των μέσων που διαθέτει ή έχει ενεργοποιήσει.

3.5 Καταγραφή και αποτίμηση έργου

Η Γενική Γραμματεία Πολιτικής Προστασίας, σύμφωνα με το Ν. 3013/2002, άρθρ. 6, παρ. 2στ', έχει την ευθύνη της τήρησης ειδικού φακέλου για τις γενικές, περιφερειακές ή τοπικές μεγάλης έντασης καταστροφές, όπως αυτές περιγράφονται στο Παράρτημα Α' του Γενικού Σχεδίου Πολιτικής Προστασίας «ΞΕΝΟΚΡΑΤΗΣ».

Στα ανωτέρω πλαίσια, όλοι οι εμπλεκόμενοι Φορείς στην καταστολή Δασικών Πυρκαγιών, τη διαχείριση των συνεπειών και την αποκατάσταση των ζημιών οφείλουν να καταγράφουν το σύνολο των ενεργειών τους, στο πλαίσιο του αντίστοιχου σχεδιασμού, με χρονολογική σειρά και να τα αποστέλλουν στη Γενική Γραμματεία Πολιτικής Προστασίας.

Στις περιπτώσεις γενικών καταστροφών η συλλογή όλων των απαραίτητων στοιχείων που συνδέονται με τον φάκελο καταστροφής θα γίνεται με σχετικό αίτημα της Γενικής Γραμματεία Πολιτικής Προστασίας προς τους εμπλεκόμενους Φορείς.

4. Κατευθυντήριες οδηγίες & διαδικασίες επιχειρήσεων

4.1. Έλεγχος & Καταστολή καταστροφικού φαινομένου

Ο έλεγχος και η καταστολή των Δασικών Πυρκαγιών αποτελεί ευθύνη του Πυροσβεστικού Σώματος.

Για το σκοπό αυτό το Αρχηγείο του Πυροσβεστικού Σώματος εκδίδει κατευθυντήριες οδηγίες προς τις αρμόδιες κατά τόπους Πυροσβεστικές Υπηρεσίες σύμφωνα με τις οποίες συντάσσουν τα Επιχειρησιακά τους Σχέδια (Παράρτημα ΣΤ').

Οι επιμέρους δράσεις, που αναλαμβάνουν στο πλαίσιο των αρμοδιοτήτων τους οι Φορείς που δρουν υποστηρικτικά στο Πυροσβεστικό Σώμα με τη διάθεση δυναμικού και μέσων για την κατάσβεση των Δασικών Πυρκαγιών, ρυθμίζονται με την ΚΥΑ 12030 Φ.109.1/1999 (ΦΕΚ 713 Β').

Οι επιμέρους δράσεις, που αναλαμβάνουν στο πλαίσιο των αρμοδιοτήτων τους τα Όργανα Πολιτικής Προστασίας (Γενικός Γραμματέας Πολιτικής Προστασίας, Γενικός Γραμματέας Περιφέρειας, Νομάρχης, Δήμαρχος/Πρόεδρος Κοινότητας) και οι υπηρεσίες που τα υποστηρίζουν για την αντιμετώπιση εκτάκτων αναγκών λόγω Δασικών Πυρκαγιών, διαχείριση των συνεπειών και την βραχεία αποκατάσταση – αρωγή, προσδιορίζονται στα Σχέδια Αντιμετώπισης εκτάκτων αναγκών λόγω Δασικών Πυρκαγιών των Νομαρχιακών Αυτοδιοικήσεων και των Περιφερειών και αναφέρονται στα αντίστοιχα μνημόνια ενεργειών, που οφείλουν να συντάξουν και οι ΟΤΑ Α'.

Κατευθυντήριες οδηγίες, για το σχεδιασμό και υλοποίηση δράσεων πολιτικής προστασίας για την αντιμετώπιση εκτάκτων αναγκών λόγω Δασικών Πυρκαγιών, τη διαχείριση των συνεπειών και την άμεση/βραχεία αποκατάσταση, εκδίδονται κάθε χρόνο από τη Γενική Γραμματεία Πολιτικής Προστασίας σε σχετικό έγγραφο με τίτλο «*Σχεδιασμός και δράσεις Πολιτικής Προστασίας για την αντιμετώπιση Δασικών Πυρκαγιών*» στο οποίο έχουν ενσωματωθεί και οι κατευθυντήριες οδηγίες για την οργανωμένη απομάκρυνση πολιτών - εγκύκλιος (Παράρτημα ΣΤ').

Το Αρχηγείο της Ελληνικής Αστυνομίας αποστέλλει κατευθυντήριες οδηγίες προς τις κατά τόπους Αστυνομικές Αρχές για τη σύνταξη αντίστοιχων μνημονίων ενεργειών (Παράρτημα ΣΤ').

Το ΓΕΕΘΑ/ΕΘΚΕΠΙΧ αποστέλλει εγκύκλιες διαταγές προς τις τοπικές στρατιωτικές διοικήσεις για τη σύνταξη μνημονίων ενεργειών μέσω των οποίων καθορίζεται η παροχή υποστηρικτικών δράσεων (Παράρτημα ΣΤ').

Το Αρχηγείο του Λιμενικού Σώματος αποστέλλει επίσης κατευθυντήριες οδηγίες για τη σύνταξη των Μνημονίων τοπικών Λιμενικών αρχών μέσω των οποίων καθορίζεται η παροχή υποστηρικτικών δράσεων (Παράρτημα ΣΤ').

Η ΔΕΗ Α.Ε αποστέλλει κατευθυντήριες οδηγίες στις Περιφερειακές Δ/νσεις Διανομής και στα Κέντρα Ελέγχου Δικτύου Διανομής για δράσεις α) προληπτικής διακοπής ηλεκτροδότησης για την ασφάλεια του προσωπικού καταστολής των Δασικών Πυρκαγιών και β) αποκατάστασης της διακοπής ηλεκτροδότησης λόγω βλαβών εξαιτίας Δασικών Πυρκαγιών.

4.2. Διαχείριση χώρου καταστροφής, Ασφάλεια Προσωπικού Επέμβασης και Μέσων

Η διαχείριση του χώρου καταστροφής από Δασική Πυρκαγιά συνδέεται κυρίως με

- α) τη διαφύλαξη του σημείου έναρξης της πυρκαγιάς για την συλλογή στοιχείων από τις αρμόδιες ανακριτικές αρχές του ΠΣ,
- β) την περιφρούρηση και διαφύλαξη της περιουσίας που καταστράφηκε ή απειλήθηκε από δασικές πυρκαγιές, και
- γ) την άμεση απομάκρυνση, μετά την εντολή λήξης συμβάντος και πλήρη αποκλιμάκωση των επιχειρήσεων, υλικών και μέσων που καταστρέφονται κατά το στάδιο της καταστολής του φαινομένου, δράση που αποτελεί υποχρέωση του Φορέα στον οποίο ανήκουν.

Οι Φορείς οι οποίοι εμπλέκονται στην υλοποίηση των ανωτέρω δράσεων διαχείρισης του χώρου καταστροφής, εκδίδουν σχετικές κατευθυντήριες οδηγίες.

Για θέματα ασφάλειας προσωπικού και μέσων των Φορέων/Υπηρεσιών που δρουν υποστηρικτικά στο έργο του ΠΣ, εκδίδονται οδηγίες από τους ίδιους τους Φορείς/Υπηρεσίες.

4.3. Ενημέρωση Προστασία Κοινού & Σχέσεις με τα Μέσα Μαζικής Ενημέρωσης (ΜΜΕ)

4.3.1. Προστασία Κοινού

Θέματα που αφορούν τη διάσωση πολιτών σε περιπτώσεις εκτάκτων αναγκών που προκαλούνται από Δασικές Πυρκαγιές αποτελούν αρμοδιότητα του Πυροσβεστικού Σώματος.

Η εν συνεχεία μεταφορά των διασωθέντων σε Υγειονομικά Κέντρα είναι αρμοδιότητα του Ε.Κ.Α.Β. (ΚΥΑ12030/ Φ109.1/1999, αρθ 8).

Ο συντονισμός των δράσεων προστασίας κοινού αναλαμβάνεται από τον Πρόεδρο της Κοινότητας, το Δήμαρχο, το Νομάρχη, το Γενικό Γραμματέα Περιφέρειας ή το Γενικό Γραμματέα Πολιτικής Προστασίας αναλόγως του επιπέδου κλιμάκωσης (Παράρτημα ΣΤ': *Κατευθυντήρια Οδηγία της Γενικής Γραμματείας Πολιτικής Προστασίας προς όλους τους εμπλεκόμενους Φορείς για την οργανωμένη απομάκρυνση πολιτών για λόγους προστασίας από εξελισσόμενη ή επικείμενη καταστροφή εξ αιτίας Δασικών Πυρκαγιών ενσωματωμένη στην Εγκύκλιο Δασικών Πυρκαγιών που εκδίδεται σε ετήσια βάση*). Ειδική μέριμνα λαμβάνεται κατά την οργανωμένη απομάκρυνση αλλοδαπών πολιτών, σύμφωνα με την ανωτέρω κατευθυντήρια οδηγία.

4.3.2 Ενημέρωση Πολιτών

Φάση 1^η (Συνήθης Ετοιμότητα)

Η ενημέρωση του κοινού για τη λήψη μέτρων αυτοπροστασίας από κινδύνους που προέρχονται από Δασικές Πυρκαγιές, γίνεται σε κεντρικό επίπεδο από τη Γενική Γραμματεία Πολιτικής Προστασίας και το Αρχηγείο του Πυροσβεστικού Σώματος (Ν.3013/2002).

Περαιτέρω ενημέρωση του κοινού, με βάση τις οδηγίες και το έντυπο υλικό των ανωτέρω, αποτελεί υποχρέωση και των Δ/νσεων και Γραφείων Πολιτικής Προστασίας. Στη διανομή του έντυπου ενημερωτικού υλικού μπορεί να συμμετέχουν και εθελοντικές οργανώσεις που είναι ενταγμένες στο μητρώο της Γενικής Γραμματείας Πολιτικής Προστασίας.

Ενημέρωση του κοινού για θέματα πρόληψης και καταστολής των πυρκαγιών γίνεται σε κεντρικό επίπεδο από Πυροσβεστικό Σώμα, το οποίο ευαισθητοποιεί και ενημερώνει το κοινό με διαλέξεις, έκδοση φυλλαδίων, τηλεοπτικές και ραδιοφωνικές εκπομπές και την προβολή, μέσω των Μ.Μ.Ε. και του διαδικτύου, κατάλληλων ενημερωτικών μηνυμάτων (Ν.3511/2006).

Φάση 2^η (Αυξημένη Ετοιμότητα)- Φάση 3^η Αντιμετώπιση –Φάση 4^η Αποκατάσταση-Αρωγή

Κατά τη διάρκεια της πυρκαγιάς η παροχή οδηγιών στους πολίτες με στόχο την ελαχιστοποίηση των συνεπειών γίνεται από το Γενικό Γραμματέα Πολιτικής Προστασίας ή το ΚΣΟΠΠ ανάλογα με την κλιμάκωση του περιστατικού, με δελτία τύπου.

Στις περιπτώσεις που η καταστροφή χαρακτηρίζεται ως τοπική μικρής έντασης ή περιφερειακή μικρής έντασης η ενημέρωση του κοινού για ζητήματα που αφορούν δράσεις πολιτικής προστασίας στη διαχείριση των συνεπειών (αντιμετώπιση-αποκατάσταση) αποτελούν ευθύνη του Οργάνου Πολιτικής Προστασίας που έχει την αρμοδιότητα συντονισμού και επίβλεψης (Νομάρχης ή Γενικός Γραμματέας της Περιφέρειας αντίστοιχα).

Η ενημέρωση του κοινού, όσον αφορά την εξέλιξη μιας Δασικής Πυρκαγιάς και την παροχή πληροφοριών από τον τόπο του συμβάντος γίνεται από τον υπεύθυνο συντονιστή Αξιωματικό του

ΠΣ ή σε περίπτωση κωλύματός του, από άλλο βαθμοφόρος του ΠΣ ορισμένο από αυτόν (ΚΥΑ12030Φ.109.1, αρθ.1,παρ.8).

Η ενημέρωση του κοινού για λήψη μέτρων προστασίας της υγείας τους λόγω Δασικών Πυρκαγιών (επίδραση καπνού, κλπ), καθώς και για τις επιπτώσεις των Δασικών Πυρκαγιών στην υγεία των πολιτών (αριθμός ασθενών, τραυματιών, θανόντων από αναπνευστικά προβλήματα, εγκαύματα, κλπ) αποτελούν ευθύνη του Εθνικού Κέντρου Επιχειρήσεων Υγείας του Υπουργείου Υγείας και Κοινωνικής Αλληλεγγύης.

Η ΕΛ.ΑΣ. τηρεί συγκεντρωτικό κατάλογο των νεκρών και προβαίνει στις απαραίτητες προανακριτικές πράξεις για την αναγνώριση και ταυτοποίησή τους, σε συνεργασία με την Ιατροδικαστική Υπηρεσία και επιπλέον αναλαμβάνει τις διαδικασίες ενημέρωσης και αναγνώρισης θυμάτων από συγγενικά ή οικεία πρόσωπα.

Στο Παράρτημα ΣΤ' επισυνάπτεται έντυπο της Γενικής Γραμματείας Πολιτικής Προστασίας με οδηγίες αυτοπροστασίας σε περιπτώσεις Δασικών Πυρκαγιών.

4.3.3. Σχέσεις με τα Μέσα Μαζικής Ενημέρωσης (ΜΜΕ)

Η ενημέρωση των πολιτών σε Κεντρικό Επίπεδο γίνεται από τους τηλεοπτικούς και ραδιοφωνικούς σταθμούς, ιδιωτικούς και κρατικούς, οι οποίοι οφείλουν να μεταδώσουν δωρεάν τις οδηγίες προς τους πολίτες που εκδίδονται από το ΚΣΟΠΠ ή τη Γενική Γραμματεία Πολιτικής Προστασίας (Ν. 3013/2002, άρθρο 18).

4.4. Διοικητική Μέριμνα Πληγέντων

Στο πλαίσιο του Γενικού Σχεδίου Αντιμετώπισης εκτάκτων αναγκών από Δασικές Πυρκαγιές ως πληγέντες προσδιορίζονται οι πολίτες οι οποίοι έχουν απομακρυνθεί από τον τόπο κατοικίας ή διαμονής τους εξαιτίας τεκμηριωμένου κινδύνου από την εξέλιξη της Δασικής Πυρκαγιάς (οργανωμένη απομάκρυνση πολιτών) ή πολίτες των οποίων ο τόπος κατοικίας ή διαμονής έχει υποστεί φθορές από την καταστροφή.

Η διοικητική μέριμνα των πληγέντων αναφέρεται στην μετακίνηση και παραμονή των πολιτών σε ασφαλείς χώρους κατά τη διάρκεια ή και μετά από μια Δασική Πυρκαγιά, με στόχο την προστασία τους και την αποφυγή έκθεσής τους στα προϊόντα καύσης (καπνός, αιωρούμενα σωματίδια, κλπ). Οι Δήμοι και οι Κοινότητες σε συνεργασία με τις οικείες Νομαρχιακές Αυτοδιοικήσεις (σύμφωνα με τα οριζόμενα στο Παράρτημα Δ'10), έχουν ήδη προσδιορίσει τους χώρους καταφυγής για προστασία από δασικές πυρκαγιές, οι οποίοι έχουν ελεγχθεί ως προς την καταλληλότητά τους από τις αρμόδιες υπηρεσίες των Δήμων και Κοινοτήτων και οι οποίοι δύνανται να διαθέτουν βασικά δίκτυα υποδομής (ύδρευση, ηλεκτροδότηση, κλπ),

Προς τους ανωτέρω χώρους καταφυγής δύνανται, κατά την διάρκεια ή και μετά από μια Δασική Πυρκαγιά, να κατευθύνονται πολίτες οι οποίοι έχουν καταφύγει σε μη ασφαλείς υπαίθριους χώρους, με στόχο την προστασία τους.

Στην περίπτωση που γίνεται εκτίμηση για πολύωρη παραμονή των πολιτών στους ανωτέρω χώρους, οι Δήμαρχοι και οι Πρόεδροι των Κοινοτήτων, συνεκτιμώντας και τις λοιπές επιχειρησιακές τους ανάγκες που συνδέονται με την αντιμετώπιση εκτάκτων αναγκών λόγω Δασικών Πυρκαγιών, δύνανται να δρομολογήσουν δράσεις για την κάλυψη των στοιχειωδών αναγκών των πολιτών που έχουν συγκεντρωθεί σε αυτούς.

Παράλληλα με τις ανωτέρω δράσεις, που σκοπό έχουν τη κάλυψη των στοιχειωδών αναγκών και την ασφάλεια των πολιτών που έχουν συγκεντρωθεί σε υπαίθριους χώρους, οι Δήμοι και οι Κοινοότητες συλλέγουν πληροφορίες που αφορούν τον αριθμό των κατοικιών, που έχουν καεί ολοσχερώς ή έχουν υποστεί σοβαρές βλάβες οι οποίες πιθανόν τις καθιστούν ακατοίκητες και εντάσσονται εντός των διοικητικών ορίων αρμοδιότητάς τους. Η ενέργεια αυτή κρίνεται απαραίτητη προκειμένου να εκτιμηθεί ο αριθμός των πολιτών για τους οποίους θα πρέπει να εξασφαλιστούν άμεσα καταλύματα.

Οι Δήμαρχοι και οι Πρόεδροι των Κοινοτήτων, με βάση τις ανωτέρω πληροφορίες σχετικά με τον αριθμό των κατοικιών που έχουν καεί ή υποστεί σοβαρές ζημιές στην περιοχή ευθύνης τους, πραγματοποιούν την πρώτη εκτίμηση του αριθμού των πολιτών για τους οποίους θα πρέπει να εξασφαλιστούν άμεσα καταλύματα και ενημερώνουν άμεσα το Νομάρχη της οικείας Νομαρχιακής Αυτοδιοίκησης και το Γενικό Γραμματέα της οικείας Περιφέρειας.

Οι Νομάρχες έχοντας υπόψη τα ανωτέρω κινητοποιούν τις αρμόδιες Υπηρεσίες Πρόνοιας και τα Γραφεία Πολιτικής Προστασίας των Νομαρχιακών Αυτοδιοικήσεων, προκειμένου να αναζητηθούν οι κατάλληλοι χώροι προσωρινής στέγασης των πληγέντων (τουριστικές εγκαταστάσεις κλπ), καθώς και η μεταφορά τους, αν απαιτηθεί.

Η κοινωνική προστασία στους πολίτες που περιέρχονται σε κατάσταση ανάγκης εξ αιτίας Δασικών Πυρκαγιών υποστηρίζεται άμεσα από τη Γενική Γραμματεία Πολιτικής Προστασίας, μέσω των ΟΤΑ Α' και Β' βαθμού, όταν συντρέχει περίπτωση, για την κάλυψη των πρώτων αναγκών (διαμονή – διατροφή) και από το Υπουργείο Υγείας και Κοινωνικής Αλληλεγγύης στη συνέχεια, δια των αρμοδίων Διευθύνσεων Πρόνοιας των Νομαρχιακών Αυτοδιοικήσεων.

Η προκύπτουσα δαπάνη προσωρινής εγκαταστάσεως και διατροφής πληγείσων οικογενειών ή μεμονωμένων ατόμων σε ξενοδοχεία ή άλλους χώρους, καταβάλλεται υπό των αρμοδίων, για την κοινωνική προστασία των θεομηνιοπλήκτων, υπηρεσιών του ΥΥΚΑ, απ' ευθείας στους ξενοδόχους ή ιδιοκτήτες ετέρων χώρων, εις βάρος των πιστώσεων του προϋπολογισμού εξόδων του ΥΥΚΑ. (Ν.Δ. 57/1973, ΦΕΚ 149/Α'/1973 - Ν. 776/1978, ΦΕΚ 68/Α'/1978 - ΠΔ 93/1993, ΦΕΚ 39/Α' /1993). Οι λεπτομέρειες καθορίζονται με απόφαση του Υπουργού ΥΚΑ.

Με την ΚΥΑ Π2/οικ.2673/29-8-2001 των Υπουργών Οικονομικών και Υγείας και Κοινωνικής Αλληλεγγύης καθορίζονται τα όρια, προϋποθέσεις, τα δικαιολογητικά και η διαδικασία οικονομικής ενίσχυσης των πληγέντων για την κάλυψη των πρώτων αναγκών τους, για επισκευές κύριας οικίας ή αντικατάσταση οικοσκευής, κτλ. Η σχετική δαπάνη βαρύνει τις πιστώσεις του Λογαριασμού Πρώτων Κοινωνικών Βοηθειών των οικείων Νομαρχιακών Αυτοδιοικήσεων, ο προϋπολογισμός των οποίων χρηματοδοτείται και από τον οικείο λογαριασμό του Υπουργείου Υγείας και Κοινωνικής

Αλληλεγγύης (Φ220 ΚΑΕ 2739) (Ν.Δ. 57/1973, ΦΕΚ 149/Α'/1973 – ΚΥΑ 2673 Π2/οικ.2673/29-8-2001, ΦΕΚ 1185/Β'/2001). Σε περιπτώσεις μεγάλων καταστροφών τα ανωτέρω θέματα ρυθμίζονται και με ειδικότερες Υπουργικές Αποφάσεις.

Ο γενικότερος συντονισμός των Φορέων που έχουν την ευθύνη για την υλοποίηση δράσεων σχετικών με την αντιμετώπιση εκτάκτων καταστάσεων που αφορούν στη δημόσια υγεία είναι αρμοδιότητα του Εθνικού Κέντρου Επιχειρήσεων Υγείας (Ε.Κ.ΕΠ.Υ), το οποίο υπάγεται απευθείας στον Υπουργό Υγείας και Κοινωνικής Αλληλεγγύης. Σε περίπτωση Δασικών Πυρκαγιών το Ε.Κ.ΕΠ.Υ εφαρμόζει, αν τούτο απαιτείται, τα επιχειρησιακά σχέδια αντιμετώπισης εκτάκτων αναγκών που έχει καταρτίσει (Ν.3370/05, ΦΕΚ 176/Α'/2005 – Ν. 3527/07, ΦΕΚ 25/Α'/2007).

Σε περιπτώσεις όπου άτομα, οικογένειες και πληθυσμιακές ομάδες θεωρείται ότι χρήζουν άμεσα έκτακτης κοινωνικής βοήθειας λόγω αντιμετώπισης κοινωνικών κινδύνων που προέρχονται από δασικές πυρκαγιές, το Εθνικό Κέντρο Κοινωνικής Αλληλεγγύης (ΕΚΚΑ.), που υπάγεται στην εποπτεία και τον έλεγχο του ΥΥΚΑ, συντονίζει το δίκτυο παροχής υπηρεσιών κοινωνικής στήριξης. Μετά από δασικές πυρκαγιές το Τμήμα Διαχείρισης Κρίσεων του ΕΚΚΑ. δύναται να συγκροτεί και να κινητοποιεί Ομάδες Ταχείας Παρέμβασης (στελεχωμένες κυρίως από Ψυχολόγους και Κοινωνικούς Λειτουργούς), για την παροχή άμεσης συμβουλευτικής υποστήριξης και βραχείας διάρκειας ψυχολογικής υποστήριξης σε ατομικό, ομαδικό και κοινοτικό επίπεδο. (Ν. 2646/1998, ΦΕΚ 236/Α'/1998 – Ν. 3106/2003, ΦΕΚ 30/Α'/2003 – Ν. 3402/2005, ΦΕΚ 258/Α'/2005 – ΠΔ 22/2006, ΦΕΚ 18/Α'/2006). Οι ανωτέρω Ομάδες Ταχείας Παρέμβασης βρίσκονται σε ετοιμότητα καθ' όλη τη διάρκεια του έτους και κινητοποιούνται σε περιπτώσεις δασικών πυρκαγιών που αφορούν μεγάλο αριθμό θυμάτων, με στόχο την ψυχοκοινωνική υποστήριξή τους.

Στο Παράτημα ΣΤ' επισυνάπτεται εγκύκλιος του Υπ. Υγείας & Κοινωνικής Αλληλεγγύης (109259/28.08.2007 έγγραφο ΥΥΚΑ) με θέμα: «Λήψη μέτρων διασφάλισης της Δημόσιας Υγείας σε περιπτώσεις φυσικών καταστροφών».

4.5 Προστασία περιβάλλοντος, φυτικού και ζωικού κεφαλαίου

Η καταγραφή και προστασία των καμένων εκτάσεων που εμπίπτουν στις διατάξεις της δασικής νομοθεσίας αποτελεί αρμοδιότητα των κατά τόπους Περιφερειακών Δασικών Υπηρεσιών και γίνεται αυτεπάγγελτα ή κατόπιν σχετικής ενημέρωσής τους από τις κατά τόπους αρμόδιες Πυροσβεστικές Υπηρεσίες που είχαν και την ευθύνη κατάσβεσής τους (ΚΥΑ12030/Φ109.1/1999).

Επίσης, οι κατά τόπους Περιφερειακές Δασικές Υπηρεσίες συγκεντρώνουν τα αναγκαία στοιχεία για την έκδοση της αναδασωτικής πράξης και των απαγορευτικών διατάξεων βοσκής και θήρας (ΔΑΔ) και μεριμνούν για την προστασία των καμένων εκτάσεων που εμπίπτουν στην αρμοδιότητα τους.

Σε επίπεδο Νομαρχιακής Αυτοδιοίκησης, ο Νομάρχης σε συνεργασία με το Υπουργείο Αγροτικής Ανάπτυξης και Τροφίμων προβαίνει σε όλες τις απαραίτητες ενέργειες για την άμεση διανομή ζωοτροφών, εφόσον συντρέχουν λόγοι, σε κτηνοτρόφους εντός της πληγείσας περιοχής.

4.6. Δημόσια Υγεία & Υγειονομικές Υπηρεσίες

Το Υπουργείο Υγείας και Κοινωνικής Αλληλεγγύης είναι ο αρμόδιος φορέας για την έκδοση γενικών οδηγιών προστασίας των πολιτών από παράγωγα καύσης (καπνός, αιωρούμενα σωματίδια, κλπ) τα οποία διαχέονται στην ατμόσφαιρα κατά την εξέλιξη μιας Δασικής Πυρκαγιάς. Η περαιτέρω εξειδίκευση γίνεται μέσω της εμπλοκής του ιατρικού προσωπικού του τομέα υγείας σε τοπικό επίπεδο.

Με ευθύνη του ΥΥΚΑ/ΕΚΕΠΥ προσδιορίζεται η υποστήριξη που θα χρειαστούν οι Υγειονομικές Υπηρεσίες των Νομαρχιακών Αυτοδιοικήσεων από άλλους Φορείς για την υλοποίηση των δράσεων αρμοδιότητάς τους (πχ μεταφορά υγειονομικού υλικού).

4.7. Ιατροδικαστική Υποστήριξη

Για την Ιατροδικαστική Υποστήριξη εφαρμόζεται το Ειδικό Σχέδιο «Διαχείριση Ανθρώπινων Απωλειών», σύμφωνα με τα προβλεπόμενα στην ΥΑ. 3384/2006 (ΦΕΚ 776, τ.Β) «Συμπλήρωση του Γενικού Σχεδίου Πολιτικής Προστασίας «ΞΕΝΟΚΡΑΤΗΣ».

4.8. Ψυχοκοινωνική Υποστήριξη

Ο αρμόδιος φορέας για το συντονισμό της ψυχοκοινωνικής βοήθειας είναι το Εθνικό Κέντρο Κοινωνικής Αλληλεγγύης (ΕΚΚΑ) (ΠΔ 22/2006: «Οργανισμός του ΕΚΚΑ», ΦΕΚ 18/Α). Το ΕΚΚΑ, μετά από εντολή του ΕΚΕΠΥ, μέσω του Τμήματος Διαχείρισης Κρίσεων, συγκροτεί και κινητοποιεί Ομάδες Ταχείας Παρέμβασης, αποτελούμενες κυρίως από Ψυχολόγους και Κοινωνικούς Λειτουργούς για περιπτώσεις φυσικών καταστροφών, δυστυχημάτων ναυαγίων, βιομηχανικών και χημικών ατυχημάτων με μεγάλο αριθμό θυμάτων, οι οποίες παρέχουν κοινωνική και ψυχολογική στήριξη σε πληγέντες και συγγενείς θυμάτων.

Το ΕΚΕΠΥ ταυτόχρονα, κινητοποιεί τις δύο ομάδες ψυχολογικής υποστήριξης από το Ψυχιατρικό Νοσοκομείο Αττικής και το Νοσοκομείο Ψυχικών Παθήσεων Θεσσαλονίκης, ανάλογα με την περιοχή του ατυχήματος. Εάν υπάρχει μεγάλος αριθμός χρηζόντων ψυχολογικής υποστήριξης, το ΕΚΕΠΥ εξασφαλίζει ικανό αριθμό ψυχολόγων.

Το ΕΚΚΑ καταρτίζει ετήσιο πρόγραμμα ετοιμότητας των Ομάδων Ταχείας Επέμβασης και διαθέτει κινητή μονάδα η οποία λειτουργεί ως επιτελικό επιχειρησιακό κέντρο.

4.9 Εκτίμηση & καταγραφή ζημιών

Όσον αφορά στην καταγραφή και προστασία των καμένων εκτάσεων που εμπίπτουν στις διατάξεις της δασικής νομοθεσίας αποτελεί αρμοδιότητα των κατά τόπους Περιφερειακών Δασικών Υπηρεσιών και γίνεται κατόπιν γραπτής ενημέρωσής τους από τις κατά τόπους αρμόδιες Πυροσβεστικές Υπηρεσίες που είχαν και την ευθύνη κατάσβεσής τους (ΚΥΑ12030/Φ109.1/1999). Αντίγραφα των μηχανογραφημένων Δελτίων Δασικών πυρκαγιών των αρμόδιων Δασικών

Υπηρεσιών, που συμπληρώνονται και αποστέλλονται στη Διεύθυνση Προστασίας Δασών και Φ.Π. του Υπουργείου Περιβάλλοντος, Ενέργειας και Κλιματικής Αλλαγής, σύμφωνα με την 86064/1095/29-3-2000 εγκύκλιο του Υπ. Αγροτικής Ανάπτυξης και Τροφίμων, αποστέλλονται και στη Γενική Γραμματεία Πολιτικής Προστασίας (έγγραφο 4525/28-9-2005 της ΓΓΠΠ).

Θέματα που αφορούν την αποκατάσταση ζημιών σε κτίρια που προκλήθηκαν από δασικές πυρκαγιές εμπίπτουν στην αρμοδιότητα της Υπηρεσίας Αποκατάστασης Σεισμοπλήκτων (ΥΑΣ) του Υπουργείου Υποδομών Μεταφορών & Δικτύων (Ν.1190/1981, ΦΕΚ 203/Α'/1981 - Ν.2576/1998, ΦΕΚ 25/Α'/1998). Θέματα σχετικά με την οριοθέτηση της πληγείσας περιοχής, διαπίστωσης της έκτασης των ζημιών, χορήγησης δανείων, κλπ, ρυθμίζονται με κοινή Υπουργική Απόφαση των Υπουργών, Εσωτερικών Αποκέντρωσης & Ηλεκτρονικής Διακυβέρνησης, Οικονομικών και Υποδομών Μεταφορών & Δικτύων

Τονίζεται ότι για τη λήψη απόφασης οριοθέτησης περιοχών για την αποκατάσταση των ζημιών σε κτίρια απαιτείται υποβολή σχετικού αιτήματος από την οικεία Νομαρχιακή Αυτοδιοίκηση ή την Περιφέρεια προς τον Υπουργό Υποδομών, Μεταφορών & Δικτύων, αφού προηγηθούν αυτοψίες που διενεργούνται από Μηχανικούς της Νομαρχιακής Αυτοδιοίκησης και του Υπουργού Υποδομών, Μεταφορών & Δικτύων (ΑΠ 938/ΑΖ11/15-4-1998 εγκύκλιος του Υφυπουργού Υποδομών, Μεταφορών & Δικτύων)

4.10 Προστασία πολιτιστικής κληρονομιάς

Στα Ειδικά Σχέδια Αντιμετώπισης εκτάκτων αναγκών εξαιτίας Δασικών Πυρκαγιών των Περιφερειών και Νομαρχιακών Αυτοδιοικήσεων προσδιορίζονται τα απαραίτητα μέτρα για την προστασία των μνημείων και αρχαιοτήτων που υπάγονται στα διοικητικά τους όρια.

Ο προσδιορισμός γίνεται σε συνεργασία με τις κατά τόπους Εφορίες Βυζαντινών και Κλασικών Αρχαιοτήτων (ΕΒΑ-ΕΠΚΑ) του Υπουργείου Πολιτισμού και Τουρισμού.

Στο Παράρτημα Η' δίδεται πίνακας με τους Αρχαιολογικούς Χώρους εντός κατοικημένων περιοχών εντός δασών, δασικών εκτάσεων και πλησίον αυτών ανά Εφορία Αρχαιοτήτων.

Θέματα που αφορούν την προστασία των μνημείων, αρχαιολογικών χώρων, μουσείων καθώς και ζητήματα που απαιτούν την οργανωμένη απομάκρυνση επισκεπτών από τους ανωτέρω χώρους σε περίπτωση κινδύνου από επερχόμενη Δασική Πυρκαγιά ρυθμίζονται από τις κατά τόπους Υπηρεσίες του Υπουργείου Πολιτισμού και Τουρισμού.

5. Διεθνείς & Περιφερειακοί Οργανισμοί, Διμερείς συμφωνίες και νομοθεσία της Ε.Ε.

5.3. Εκτίμηση αναγκών για διεθνή βοήθεια

Η εκτίμηση των αναγκών για Διεθνή βοήθεια προς υποβοήθηση του έργου της καταστολής των Δασικών Πυρκαγιών, γίνεται από το Πυροσβεστικό Σώμα και δύναται να αφορά υλικά, μέσα

και ανθρώπινο δυναμικό.

5.4. Αίτημα για παροχή βοήθειας

Η ΓΓΠΠ μέσω του ΚΕΠΠ συγκεντρώνει τα αιτήματα διεθνούς βοήθειας και τα διαβιβάζει σε Διεθνείς Οργανισμούς ή άλλη χώρα στο πλαίσιο διμερούς/πολυμερούς συμφωνίας.

Τα αιτήματα για διεθνή βοήθεια που υποβάλλονται στη ΓΓΠΠ πρέπει να περιγράφουν αναλυτικά το αιτούμενο δυναμικό και μέσα (τύπος, αριθμός) και τον επιχειρησιακό χώρο δράσης τους.

Η προσφερόμενη βοήθεια διαβιβάζεται για αποδοχή της στον φορέα που αιτήθηκε την συνδρομή.

Το δυναμικό και τα μέσα που προσφέρονται από άλλες χώρες, μετά την είσοδό τους στη χώρα εντάσσονται στις δυνάμεις και στον επιχειρησιακό/τακτικό έλεγχο του φορέα που αιτήθηκε τη συνδρομή.

Κατευθυντήριες οδηγίες για την ενεργοποίηση του Ευρωπαϊκού Μηχανισμού Πολιτικής Προστασίας (Πολιτική και Διαδικασίες) εκδόθηκαν με το ΓΓ121/21-07-2009 έγγραφο της ΓΓΠΠ (Παράρτημα ΣΤ').

ΜΕΡΟΣ ΙV. ΛΕΙΤΟΥΡΓΙΑ ΦΟΡΕΑ ΣΧΕΔΙΑΣΗΣ ΣΕ ΚΑΤΑΣΤΑΣΗ ΕΚΤΑΚΤΗΣ ΑΝΑΓΚΗΣ ΠΟΛΙΤΙΚΗΣ ΠΡΟΣΤΑΣΙΑΣ

1. Αναγνώριση & Διασφάλιση λειτουργιάς κρίσιμων υποδομών

Οι κρίσιμες υποδομές σε κεντρικό επίπεδο είναι:

- Τηλεπικοινωνίες
- Κέντρα Επιχειρήσεων των επιχειρησιακά εμπλεκόμενων Φορέων (ΠΣ, ΕΛΑΣ, ΛΣ, ΕΚΕΠΥ, ΕΚΑΒ, ΔΕΗ ΑΕ, κλπ)
- Κέντρα Ελέγχου Ενέργειας του ΔΕΣΜΗΕ ΑΕ.

2. Αναγνώριση & Προστασία κρίσιμων στοιχείων

Δεν έχει εφαρμογή σε Κεντρικό επίπεδο

3. Διοικητική Μέριμνα εμπλεκόμενου προσωπικού

Η διοικητική μέριμνα του εμπλεκόμενου προσωπικού αναλαμβάνεται από τους Φορείς τους.

4. Συνέχιση λειτουργίας

Δεν έχει εφαρμογή σε κεντρικό επίπεδο

ΜΕΡΟΣ V. ΥΠΟΣΤΗΡΙΞΗ & ΕΞΕΛΙΞΗ ΣΧΕΔΙΟΥ

1. Εκπαίδευση

Η εκπαίδευση των επιχειρησιακών ομάδων σε τακτικό επίπεδο σχεδιάζεται από τις αρμόδιες Δ/νσεις του Αρχηγείου Πυροσβεστικού Σώματος, του Αρχηγείου Ελληνικής Αστυνομίας, του Αρχηγείου Λιμενικού Σώματος και του ΕΚΑΒ λαμβάνοντας υπόψη τους κινδύνους από την εκδήλωση μιας Δασικής Πυρκαγιάς. Για τους υπόλοιπους Φορείς που εμπλέκονται σε δράσεις πολιτικής προστασίας είναι δυνατή η εκπαίδευσή τους μέσω εκπαιδευτικών προγραμμάτων που διοργανώνονται με μέριμνα της ΓΓΠΠ.

2. Έλεγχος Σχεδίου - Ασκήσεις

Για τον έλεγχο του Σχεδίου πραγματοποιούνται ασκήσεις από τους εμπλεκόμενους Φορείς σύμφωνα με τη σχετική νομοθεσία (Ν.3013/2002, Ν.3536/2007, Ν.3613/2007) και με βάση τα οριζόμενα στο Εγχειρίδιο Σχεδιασμού, Διεξαγωγής και Αποτίμησης Ασκήσεων Πολιτικής Προστασίας για τον έλεγχο των διαδικασιών και σχεδίων που συντάσσονται σε εφαρμογή της ΥΑ 1299/2003 «ΞΕΝΟΚΡΑΤΗΣ» το οποίο απεστάλη σε όλους τους επιχειρησιακά εμπλεκόμενους Φορείς από τη ΓΓΠΠ με το υπ.αρ. 1764/12-03-2009 έγγραφό της.

3. Αναθεώρηση & Επικαιροποίηση Σχεδίου

Η διαδικασία της αναθεώρησης & επικαιροποίησης του Γενικού Σχεδίου Αντιμετώπισης Εκτάκτων Αναγκών εξαιτίας Δασικών Πυρκαγιών αναφέρεται σε ουσιαστικές αλλαγές στο Σχέδιο και γίνεται εφόσον συντρέχει τουλάχιστον ένας από τους παρακάτω λόγους:

- νέες νομοθετικές ρυθμίσεις που επηρεάζουν τις αρμοδιότητες των εμπλεκόμενων στο Σχέδιο Δ/νσεων του Φορέα Σχεδίασης ή άλλων Φορέων με τους οποίους αυτός συνεργάζεται
- ίδρυση Φορέων που εμπλέκονται στην διαχείριση της έκτακτης ανάγκης,
- νέες θεσμικές εθνικές, κοινοτικές ή διεθνείς υποχρεώσεις,
- νέα ανάλυση κινδύνου,
- αποτιμήσεις καταστροφών στις οποίες συνιστώνται αλλαγές στο Σχέδιο,
- αποτιμήσεις ασκήσεων στις οποίες συνιστώνται αλλαγές στο Σχέδιο.

Η διαδικασία της *επικαιροποίησης* αναφέρεται στον έλεγχο και ενδεχόμενη αλλαγή συγκεκριμένων στοιχείων του Σχεδίου που δεν επηρεάζουν το σκοπό, τους στόχους του Σχεδίου ή την ιδέα επιχειρήσεων. Ενδεικτικός κατάλογος των στοιχείων που πρέπει να επικαιροποιούνται είναι:

- Στοιχεία επικοινωνίας επιχειρησιακά εμπλεκόμενων υπηρεσιών του Φορέα Σχεδίασης
- Μνημόνια ενεργειών για την λειτουργία ομάδων που προβλέπονται στο Σχέδιο
- Διαδικασίες και υποδείγματα εντύπων
- Στοιχεία δημιουργηθέντων νέων υποδομών (κυκλοφοριακών και άλλων)

ΜΕΡΟΣ VI. ΧΡΗΜΑΤΟΔΟΤΙΚΑ ΜΕΤΡΑ

Σύμφωνα με την ΚΥΑ 12030Φ.109.1/1999, αρθ.1, παρ. 10, οι πιστώσεις για την κάλυψη των ειδικών δαπανών που προκαλούνται από τη συνεργασία του Πυροσβεστικού Σώματος με τις Ένοπλες δυνάμεις και τους λοιπούς Φορείς της παρ. 1 του αρθ. 7 του Ν.2612/1998 μεταφέρονται σύμφωνα με τις κείμενες διατάξεις από τον προϋπολογισμό του Υπουργείου Προστασίας του Πολίτη στον οποίο εγγράφονται στους προϋπολογισμούς των συνεργαζόμενων Φορέων για την αντιμετώπιση των ανωτέρω δαπανών.

Οικονομική ενίσχυση των πληγέντων

Με την ΚΥΑ Π2/οικ.2673/29-8-2001 των Υπουργών Οικονομικών και Υγείας και Κοινωνικής Αλληλεγγύης καθορίζονται τα όρια, προϋποθέσεις, τα δικαιολογητικά και η διαδικασία οικονομικής ενίσχυσης των πληγέντων για την κάλυψη των πρώτων αναγκών τους, για επισκευές κύριας οικίας ή αντικατάσταση οικοσκευής, κτλ. Η σχετική δαπάνη βαρύνει τις πιστώσεις του Λογαριασμού Πρώτων Κοινωνικών Βοηθειών των οικείων Νομαρχιακών Αυτοδιοικήσεων, ο προϋπολογισμός των οποίων χρηματοδοτείται και από τον οικείο λογαριασμό του Υπουργείου Υγείας και Κοινωνικής Αλληλεγγύης (Φ220 ΚΑΕ 2739) (Ν.Δ. 57/1973, ΦΕΚ 149/Α'/1973 – ΚΥΑ 2673 Π2/οικ.2673/29-8-2001, ΦΕΚ 1185/Β'/2001). Σε περιπτώσεις μεγάλων καταστροφών τα ανωτέρω θέματα ρυθμίζονται και με ειδικότερες Υπουργικές Αποφάσεις.

Θέματα που αφορούν την αποκατάσταση ζημιών σε κτίρια που προκλήθηκαν από δασικές πυρκαγιές εμπίπτουν στην αρμοδιότητα της Υπηρεσίας Αποκατάστασης Σεισμοπλήκτων (ΥΑΣ) του Υπουργείου Υποδομών Μεταφορών & Δικτύων⁴ (Ν.1190/1981, ΦΕΚ 203/Α'/1981 - Ν.2576/1998, ΦΕΚ 25/Α'/1998). Θέματα σχετικά με την οριοθέτηση της πληγείσας περιοχής, διαπίστωσης της έκτασης των ζημιών, χορήγησης δανείων, κλπ, ρυθμίζονται με κοινή Υπουργική Απόφαση των Υπουργών Εσωτερικών Αποκέντρωσης & Ηλεκτρονικής Διακυβέρνησης, Οικονομικών και Υποδομών, Μεταφορών & Δικτύων.

⁴ Αντί του Υπουργείου Περιβάλλοντος Χωροταξίας και Δημοσίων Έργων

Έναρξη ισχύος του παρόντος Σχεδίου

Η ισχύς του παρόντος Σχεδίου αρχίζει από την ημερομηνία έγκρισης από το Γενικό Γραμματέα Πολιτικής Προστασίας.

Με την έκδοση του παρόντος Σχεδίου παλαιότερα σχέδια παύουν να ισχύουν.

ΕΓΚΡΙΝΕΤΑΙ

Αθήνα, ...7. Ιουνίου 2010

Ο ΓΕΝΙΚΟΣ ΓΡΑΜΜΑΤΕΑΣ ΠΟΛΙΤΙΚΗΣ ΠΡΟΣΤΑΣΙΑΣ



ΘΕΟΔΩΡΟΣ ΜΠΟΥΦΗΣ

ΠΙΝΑΚΑΣ ΠΑΡΑΡΤΗΜΑΤΩΝ

Παράρτημα Α: Ορισμοί & συντομογραφίες

Παράρτημα Β: Ανάλυση Κινδύνου

Το Π.Δ. 575/1980 "Περί κηρύξεως ιδιαίτερος ευαίσθητων εις πυρκαγιάς περιοχών δασών και δασικών εκτάσεων ως επικινδύνων" (ΦΕΚ 157, τευχ Α)

Παράρτημα Γ: Διαγράμματα Ροής

- ΔΡ0: Έγκαιρη Προειδοποίηση (Καθημερινή Αποστολή ΧΠΚΠ & Ιδιαίτερο Προειδοποιητικό Σήμα λόγω υψηλού (4) και πολύ υψηλού (5) κινδύνου
- ΔΡ1: Αναγγελία – Αρχική Ειδοποίηση
- ΔΡ2α: Κινητοποίηση φορέων προς υποστήριξη του έργου της καταστολής το οποίο αποτελεί ευθύνη του Πυροσβεστικού Σώματος.
- ΔΡ2β: Κινητοποίηση φορέων για τη διαχείριση των συνεπειών από δασικές πυρκαγιές (συμπεριλαμβανομένης και της βραχείας αποκατάστασης)

Παράρτημα Δ: Ρόλοι, Αρμοδιότητες & Δράσεις των επιχειρησιακά εμπλεκόμενων φορέων σε στρατηγικό, επιχειρησιακό και τακτικό επίπεδο

- Προσθήκη Δ1: Γενική Γραμματεία Πολιτικής Προστασίας
- Προσθήκη Δ2: Πυροσβεστικό Σώμα
- Προσθήκη Δ3: Ελληνική Αστυνομία
- Προσθήκη Δ4: Λιμενικό Σώμα
- Προσθήκη Δ5: Υπουργείο Περιβάλλοντος, Ενέργειας, και Κλιματικής Αλλαγής⁵- Γενική Δ/ση Ανάπτυξης και Προστασίας Δασών και Φυσικού Περιβάλλοντος
- Προσθήκη Δ6: Υπουργείο Εθνικής Άμυνας
- Προσθήκη Δ7: Υπουργείο Υγείας και Κοινωνικής Αλληλεγγύης
- Προσθήκη Δ8:
 - Δ8Α: ΔΕΗ Α.Ε
 - Δ8Β: ΔΕΣΜΗΕ
- Προσθήκη Δ9: Περιφέρειες

⁵ Αντί του Υπουργείου Αγροτικής Ανάπτυξης και Τροφίμων (υπαγωγή της Γενικής Δ/σης Ανάπτυξης και Προστασίας Δασών και Φυσικού Περιβάλλοντος στο ΥΠΕΚΑ)

- Προσθήκη Δ10: Νομαρχιακές Αυτοδιοικήσεις
- Προσθήκη Δ11: Δήμοι- Κοινότητες

**Παράρτημα Ε: Πρότυπο και οδηγίες για σχέδια εποπτευόμενων Φορέων,
Περιφερειών και Νομαρχιακών Αυτοδιοικήσεων**

Παράρτημα ΣΤ: Υποστηρικτικό Υλικό

Προσθήκη ΣΤ1: Διοικητικά Έγγραφα & Νομοθεσία

Προσθήκη ΣΤ2: Κατευθυντήριες οδηγίες και διαδικασίες επιχειρήσεων

Παράρτημα Ζ: Πίνακας Διανομής

Παράρτημα Η: Πυροπροστασία Αρχαιολογικών Χώρων

Παράρτημα Α
του Γενικού Σχεδίου Δασικών Πυρκαγιών, Εκδ.1/Ιούνιος 2010

Παράρτημα Α. Ορισμοί & συντομογραφίες

- ΓΓΠΠ: Γενική Γραμματεία Πολιτικής Προστασίας
- ΓΔ/Δ: Γενική Δ/νση Διανομής (ΔΕΗ Α.Ε)
- ΓΕΕΘΑ: Γενικό Επιτελείο Εθνικής Άμυνας
- ΔΕΗ ΑΕ: Δημόσια Επιχείρηση Ηλεκτρισμού Ανώνυμη Εταιρεία
- ΔΕΣΜΗΕ Α.Ε: Διαχειριστής Ελληνικού Συστήματος Μεταφοράς Ηλεκτρικής Ενέργειας
- ΔΕΚΕ: Δ/νση Ελέγχου Κατασκευής Έργων
- ΔΕΣΕ: Δ/νση Ελέγχου Συντήρησης Έργων
- ΔΑΔ: Δασική Απαγορευτική Διάταξη
- ΔΠΑ: Δ/νση Περιφέρειας Αττικής (ΔΕΗ Α.Ε)
- ΔΠΚΕ: Δ/νση Περιφέρειας Κεντρικής Ελλάδας (ΔΕΗ Α.Ε)
- ΔΠΜ-Θ: Δ/νση Περιφέρειας Μακεδονίας – Θράκης (ΔΕΗ Α.Ε)
- ΔΠΝ: Δ/νση Περιφέρειας Νησιών (ΔΕΗ Α.Ε)
- ΔΠΠ-Η: Δ/νση Περιφέρειας Πελοποννήσου – Ηπείρου (ΔΕΗ Α.Ε)
- ΕΒΑ-ΕΠΚΑ: Εφορίες Βυζαντινών και Κλασικών Αρχαιοτήτων
- ΕΘΚΕΠΙΧ: Εθνικό Κέντρο Επιχειρήσεων (ΓΕΕΘΑ)
- ΕΚΑΒ: Εθνικό Κέντρο Άμεσης Βοήθειας
- ΕΚΕΠΥ: Εθνικό Κέντρο Επιχειρήσεων Υγείας
- ΕΚΕΤΑ: Ενιαίο Κέντρο Επιχειρήσεων Τάξης & Ασφάλειας
- ΕΚΚΑ: Εθνικό Κέντρο Κοινωνικής Αλληλεγγύης
- ΕΔΛΕΣ: Επιχειρησιακή Διεύθυνση Λειτουργίας & Ελέγχου Συστήματος (ΔΕΣΜΗΕ Α.Ε)
- ΚΕΕ: Κέντρα Ελέγχου Ενέργειας (ΔΕΣΜΗΕ Α.Ε)
- ΚΕΠΠ: Κέντρο Επιχειρήσεων Πολιτικής Προστασίας
- ΚΣΟΠΠ: Κεντρικό Συντονιστικό Όργανο Πολιτικής Προστασίας
- ΟΤΑ: Οργανισμοί Τοπικής Αυτοδιοίκησης
- ΠΣ: Πυροσβεστικό Σώμα
- ΣΝΟ: Συντονιστικό Νομαρχιακό Όργανο
- ΣΠΕΚ: Συντονιστικό Περιφερειακό Κέντρο (Π.Σ)
- ΣΤΟ: Συντονιστικό Τοπικό Όργανο
- ΥΠΕΣ: Υπουργείο Εσωτερικών
- ΥΥΚΑ: Υπ. Υγείας & Κοινωνικής Αλληλεγγύης

Ανάλυση Κινδύνου

Το ΠΔ 575/1980 "Περί κηρύξεως ιδιαίτερας ευαίσθητων εις πυρκαγιάς περιοχών δασών και δασικών εκτάσεων ως επικινδύνων" (ΦΕΚ 157, τευχ Α).

Με βάση τα άρθρα 23 & 25 του Ν. 998/79 προκύπτει η υποχρέωση (για τους Φορείς, που αναφέρονται για δράσεις που προσδιορίζονται στην ΚΥΑ 12030Φ.109.1/1999 για την αντιμετώπιση των δασικών πυρκαγιών) ανάπτυξης μηχανισμού και υποχρεωτικής λήψης μέτρων έτσι ώστε να υπάρχει άμεσος έλεγχος των δασικών πυρκαγιών που ενδέχεται να εκδηλωθούν από 1^{ης} Μαΐου μέχρι 31^{ης} Οκτωβρίου. Η περίοδος αυτή προσδιορίζεται ως αντιπυρική περίοδος (αρθ. 1, ΚΥΑ 12030Φ.109.1/1999).

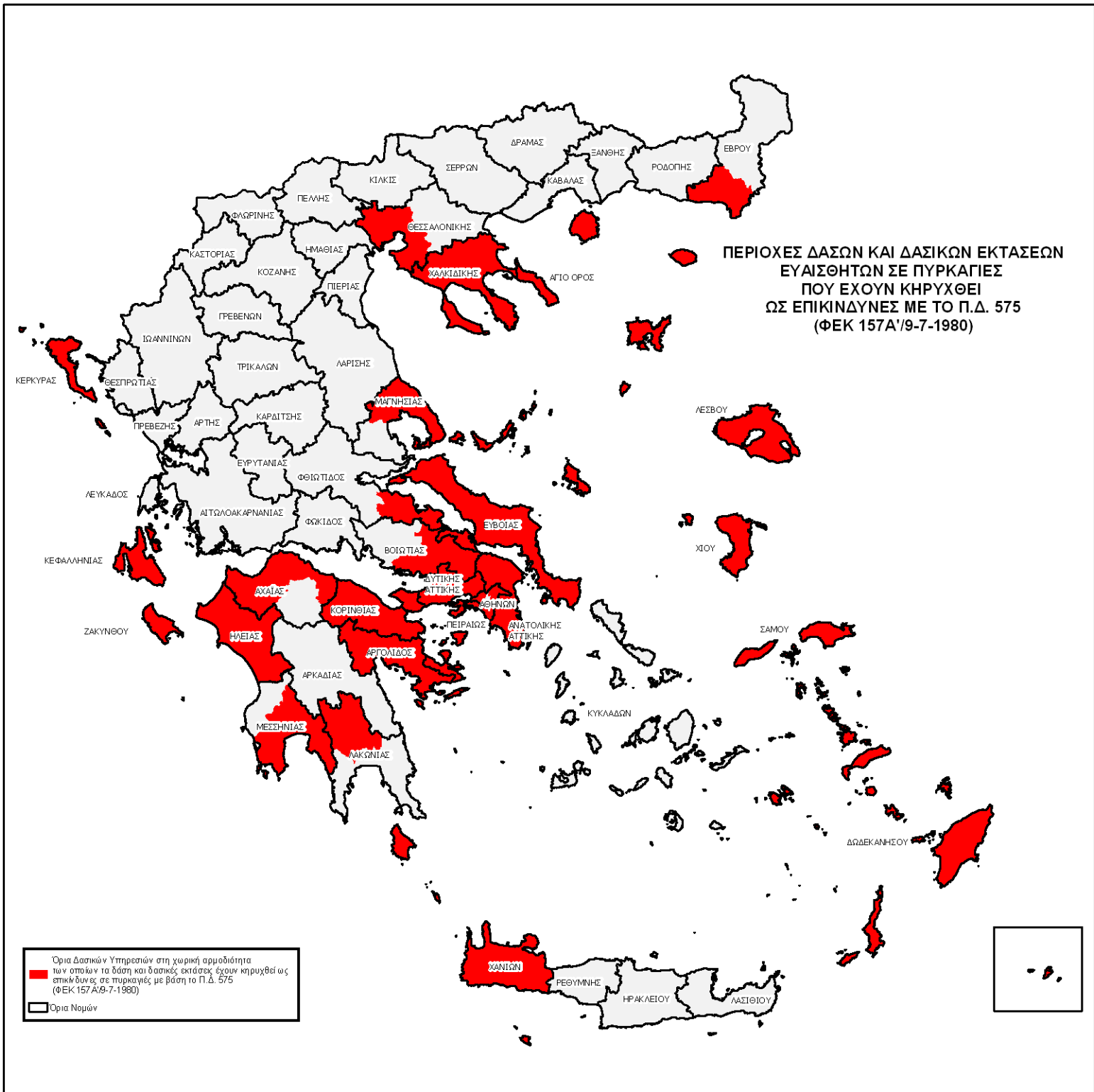

ΠΡΟΕΔΡΙΚΟΝ ΔΙΑΤΑΓΜΑ ΥΠ' ΑΡΙΘ. 575 (ΦΕΚ 157Α/9-7-1980)

"Περί κηρύξεως ιδιαίτερως ευαίσθητων εις πυρκαγιάς περιοχών δασών και δασικών εκτάσεων ως επικινδύνων."

...
 Κηρύσσονται, κατά το άρθρον 25 του Ν.998/79 ως επικίνδυνοι περιοχαί δασών και δασικών εκτάσεων της Χώρας αι εμπιππουσαι εις την τοπικίην αρμοδιότητα των ως έπειται δασικών υπηρεσιών:

- α) Διευθύνσεις Δασών Κεφαλληνίας, Ζακύνθου, Κερκύρας, Λέσβου, Σάμου, Χανίων και Χίου.
- β) Δασαρχεία Αλεξανδρουπόλεως, Αρναίας, Πολυγύρου, Κασσάνδρας, Θάσου, Θεσσαλονίκης, Σκοπέλου, Βόλου, Αταλάντης, Ιστιαιάς, Λίμνης, Χαλκίδος, Θηβών, Πάρνηθος, Πεντέλης, Καπανδριτίου, Λαυρίου, Αιγάλεω, Παιραιώς, Ρόδου, Κω, Μεγάρων, Πόρου, Κορίνθου, Ξυλοκάστρου, Αιγίου, Πατρών, Αμαλιάδος, Πύργου, Ολυμπίας, Καλαμάτας, Σπάρτης και Κρανιδίου.

Παράρτημα Γ: Διαγράμματα Ροής

- ΔΡ0: Έγκαιρη Προειδοποίηση (Καθημερινή Αποστολή ΧΠΚΠ & Ιδιαίτερο Προειδοποιητικό Σήμα λόγω υψηλού (4) και πολύ υψηλού (5) κινδύνου
- ΔΡ1: Αναγγελία – Αρχική Ειδοποίηση
- ΔΡ2α: Κινητοποίηση φορέων προς υποστήριξη του έργου της καταστολής το οποίο αποτελεί ευθύνη του Πυροσβεστικού Σώματος.
- ΔΡ2β: Κινητοποίηση φορέων για τη διαχείριση των συνεπειών από δασικές πυρκαγιές (συμπεριλαμβανομένης και της βραχείας αποκατάστασης).

ΔΡΟ: ΕΓΚΑΙΡΗ ΠΡΟΕΙΔΟΠΟΙΗ (ΚΑΘΗΜΕΡΙΝΗ ΑΠΟΣΤΟΛΗ ΧΑΡΤΗ ΠΡΟΒΛΕΨΗΣ ΚΙΝΔΥΝΟΥ ΠΥΡΚΑΓΙΑΣ & ΑΠΟΣΤΟΛΗ ΙΔΙΑΙΤΕΡΟΥ ΠΡΟΕΙΔΟΠΟΙΗΤΙΚΟΥ ΣΗΜΑΤΟΣ)

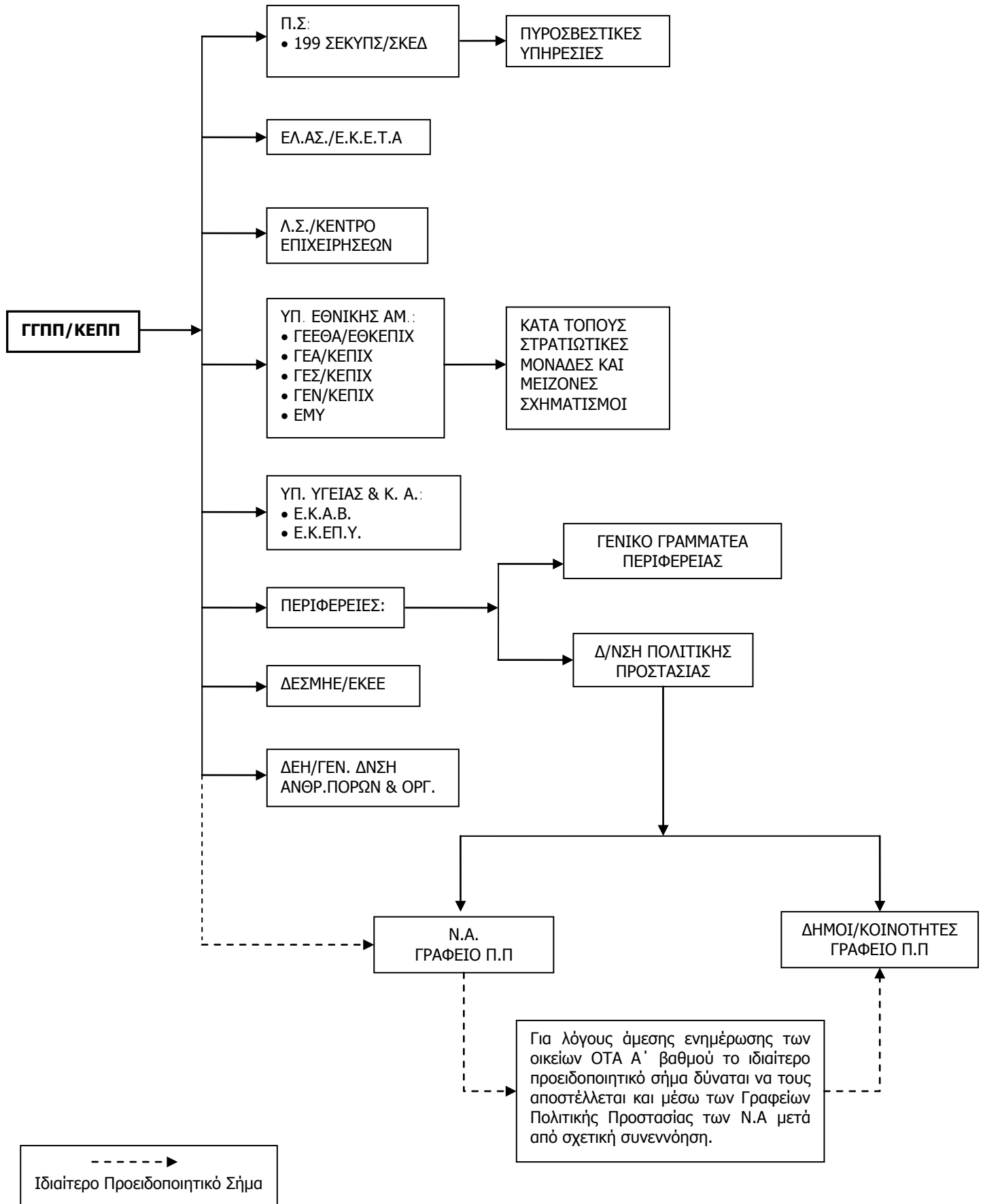

ΔΡ1: ΑΝΑΓΓΕΛΙΑ - ΑΡΧΙΚΗ ΕΙΔΟΠΟΙΗΣΗ

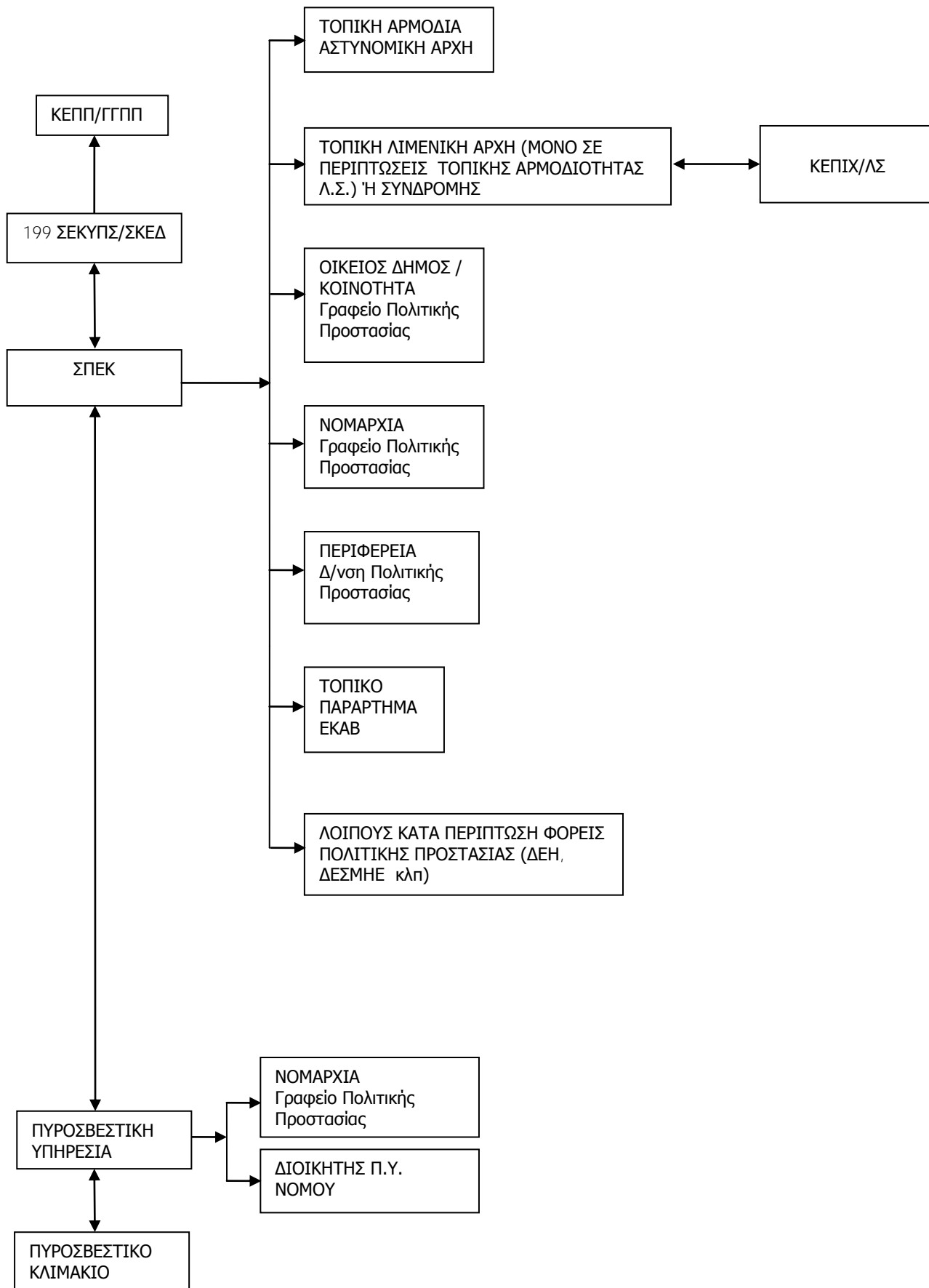

ΔΡ2α: ΚΙΝΗΤΟΠΟΙΗΣΗ ΠΡΟΣ ΥΠΟΣΤΗΡΙΞΗ ΤΟΥ ΕΡΓΟΥ ΚΑΤΑΣΤΟΛΗΣ

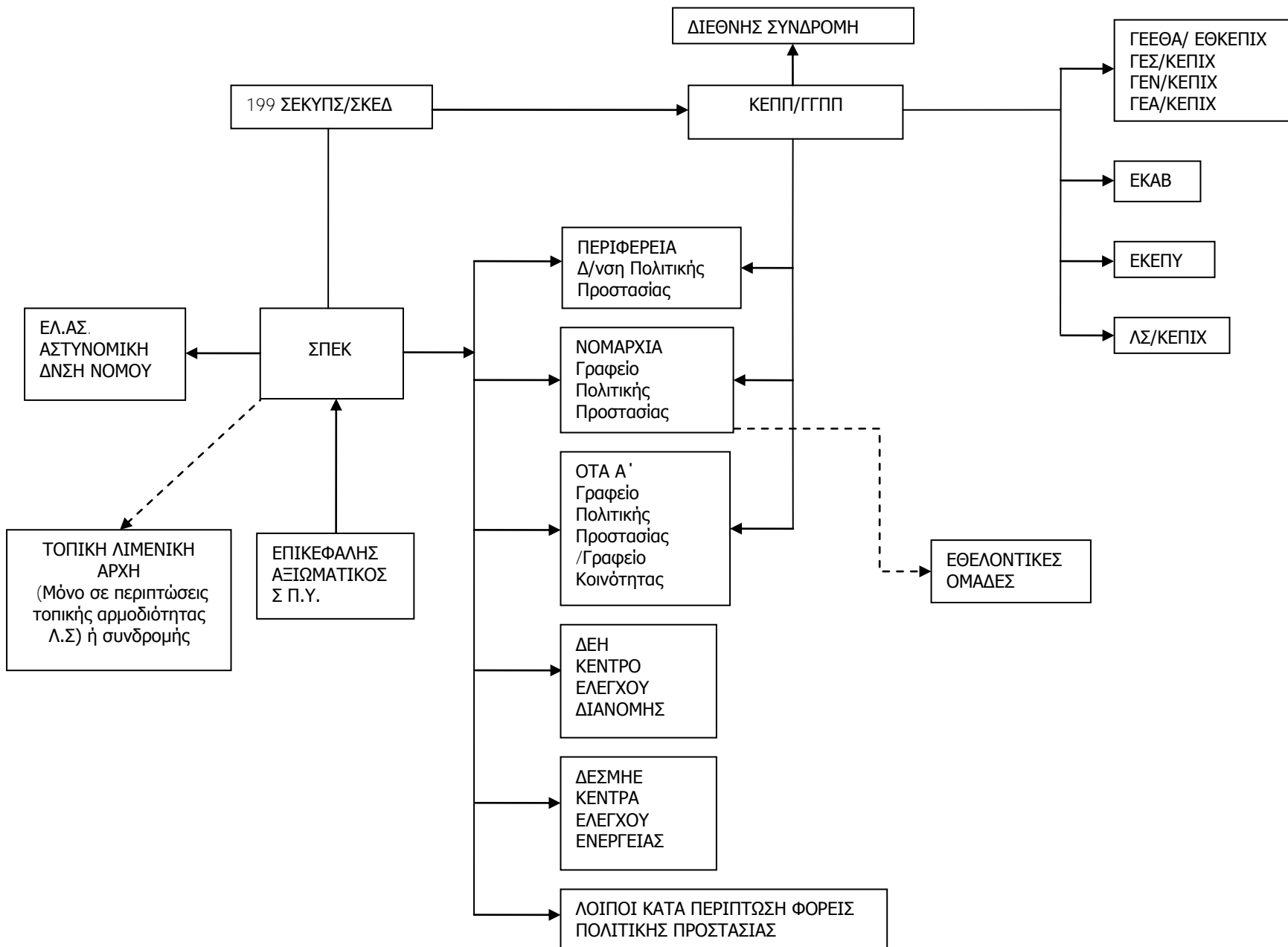

ΔΡ2β: ΚΙΝΗΤΟΠΟΙΗΣΗ ΓΙΑ ΔΙΑΧΕΙΡΙΣΗ ΣΥΝΕΠΕΙΩΝ

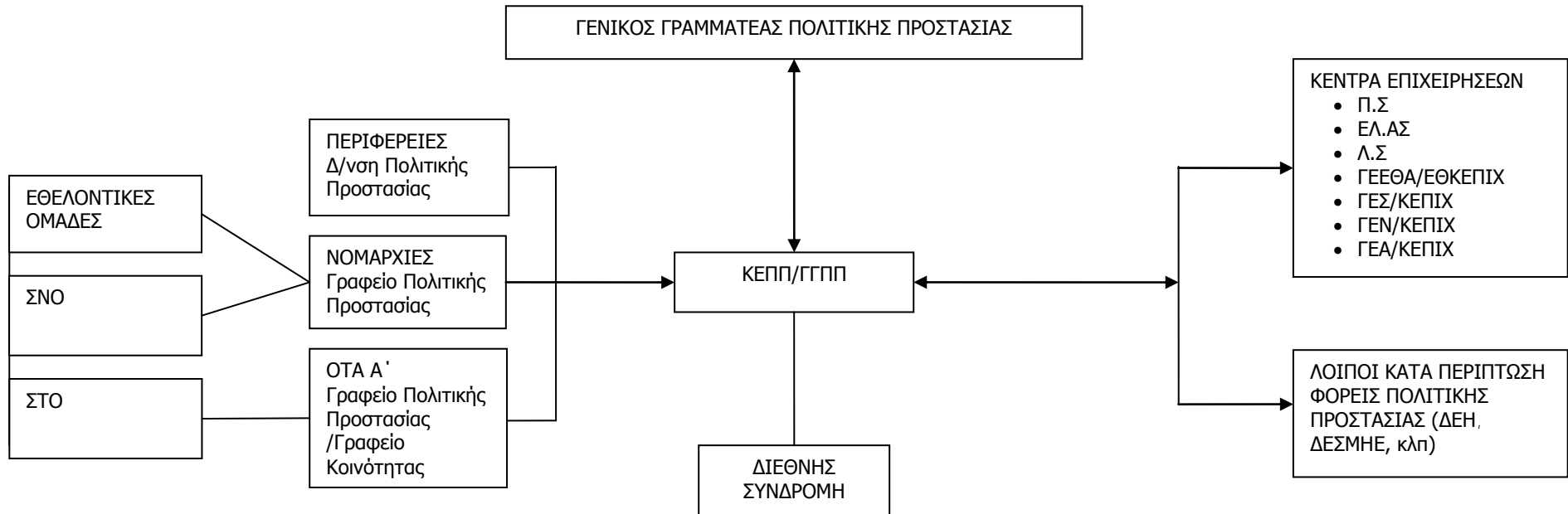

**Ρόλοι, Αρμοδιότητες & Δράσεις των επιχειρησιακά εμπλεκόμενων φορέων
σε στρατηγικό, επιχειρησιακό και τακτικό επίπεδο**

Περιεχόμενα Παραρτήματος Δ

- Προσθήκη Δ1: Γενική Γραμματεία Πολιτικής Προστασίας
- Προσθήκη Δ2: Πυροσβεστικό Σώμα
- Προσθήκη Δ3: Ελληνική Αστυνομία
- Προσθήκη Δ4: Λιμενικό Σώμα
- Προσθήκη Δ5: Υπουργείο Περιβάλλοντος, Ενέργειας, και Κλιματικής Αλλαγής¹-
Γενική Δ/ση Ανάπτυξης και Προστασίας Δασών και Φυσικού Περιβάλλοντος
- Προσθήκη Δ6: Υπουργείο Εθνικής Άμυνας
- Προσθήκη Δ7: Υπουργείο Υγείας και Κοινωνικής Αλληλεγγύης
- Προσθήκη Δ8: Δ8Α: ΔΕΗ Α.Ε

Δ8Β: ΔΕΣΜΗΕ
- Προσθήκη Δ9: Περιφέρειες
- Προσθήκη Δ10: Νομαρχιακές Αυτοδιοικήσεις
- Προσθήκη Δ11: Δήμοι- Κοινότητες

¹ Αντί του Υπουργείου Αγροτικής Ανάπτυξης και Τροφίμων (υπαγωγή της Γενικής Δ/σης Ανάπτυξης και Προστασίας Δασών και Φυσικού Περιβάλλοντος στο ΥΠΕΚΑ)

Γενική Γραμματεία Πολιτικής Προστασίας

Φάση 1^η Συνήθης ετοιμότητα

A. Επιτελικό Επίπεδο

A1. Υπουργός Προστασίας του Πολίτη

- Απόφαση εξουσιοδότησης Γενικών Γραμματέων Περιφερειών της χώρας για εφαρμογή του μέτρου απαγόρευσης κυκλοφορίας σε δάση λόγω κινδύνου πυρκαγιάς μετά από πρόταση του ΚΣΟΠΠ

A2. Γενικός Γραμματέας Πολιτικής Προστασίας

- Απόφαση ένταξης εθελοντικών οργανώσεων και χρηματοδότησής τους (Ν. 3013/02 αρθ.6, Ν. 3613/07 αρθ.18)
- Σύγκληση ΚΣΟΠΠ (Ν. 3013/02 αρθ.5)
- Συντονίζει και κατευθύνει το έργο της πολιτικής προστασίας για την πρόληψη και ετοιμότητα (Ν. 3013/02 αρθ.8)

A3. Κεντρικό Συντονιστικό Όργανο Πολιτικής Προστασίας (ΚΣΟΠΠ)

Συγκαλείται μετά από πρόσκληση του Υπουργού ή του Γενικού Γραμματέα Πολιτικής Προστασίας προκειμένου να συζητηθούν ζητήματα που αφορούν το συντονισμό της Διοίκησης στην αντιμετώπιση εκτάκτων αναγκών που ενδέχεται να προκύψουν από δασικές πυρκαγιές σε καταστάσεις γενικών, περιφερειακών ή τοπικών μεγάλης έντασης πυρκαγιών.

A4. Γενική Γραμματεία Πολιτικής Προστασίας

- Συγκεντρώνει και επεξεργάζεται τις επιμέρους προτάσεις για το Σχεδιασμό Αντιμετώπισης Δασικών Πυρκαγιών, στα πλαίσια κατάρτισης του Ετήσιου Εθνικού Σχεδιασμού στο ΚΣΟΠΠ (ΠΔ. 151/2004, αρθ.13).
- Έκδοση εγκυκλίου με συντονιστικές οδηγίες σχετικά με την εμπλοκή των φορέων στην αντιμετώπιση των δασικών πυρκαγιών (Ν.3013/2002 αρθ. 6, ΚΥΑ 12030Φ.1/1999) (Παράρτημα ΣΤ).
- Έκδοση υπουργικής απόφασης για τη σύσταση Ομάδας Εργασίας με σκοπό την έκδοση ημερήσιου δελτίου πρόβλεψης κινδύνου πυρκαγιάς και έκδοσή του για το διάστημα που ορίζεται από την ανωτέρω απόφαση (ΥΑ 1299/2003) (Παράρτημα ΣΤ – Δελτίο Έκδοσης Χάρτη Πρόβλεψης Κινδύνου Πυρκαγιάς). Για την άμεση ενημέρωση όλων των εμπλεκόμενων φορέων, το δελτίο αναρτάται στην ιστοσελίδα της ΓΓΠΠ με ευθύνη της ομάδας εργασίας.
- Έκδοση ενημερωτικού υλικού με στόχο την ενημέρωση του κοινού για τη λήψη μέτρων προστασίας από κινδύνους που προέρχονται από δασικές πυρκαγιές μέσω εντύπων και διαφημιστικών spots (Ν.3013/2002, αρθ. 6) (Παράρτημα ΣΤ - οδηγίες αυτοπροστασίας).
- Εξασφάλιση επικοινωνίας με τους μηχανισμούς διεθνούς συνδρομής για την αντιμετώπιση καταστροφών από δασικές πυρκαγιές (Ν.3013/2002, αρθ. 6, ΠΔ. 151/2004 αρθ. 17).

- Συλλογή και επεξεργασία στοιχείων για την τήρηση του φακέλου καταστροφής για κάθε γενική, περιφερειακή ή τοπική μεγάλης έντασης καταστροφή.
- Οργάνωση και λειτουργία σε εικοσιτετράωρη βάση του Κέντρου Επιχειρήσεων Πολιτικής Προστασίας.

B. Επιχειρησιακό επίπεδο

B1. Κέντρο Επιχειρήσεων Γενικής Γραμματείας Πολιτικής Προστασίας (ΚΕΠΠ/ΓΓΠΠ)

- Εξασφάλιση επικοινωνίας με τα αντίστοιχα Επιχειρησιακά Κέντρα των εθνικών φορέων που εμπλέκονται στην αντιμετώπιση εκτάκτων αναγκών που προκύπτουν από δασικές πυρκαγιές (ΠΣ, ΛΣ, ΕΛΑΣ, ΕΚΑΒ, ΓΕΕΘΑ κλπ) (ΠΔ 151/2004, αρθ. 6).
- Εξασφάλιση επικοινωνίας με τις Διευθύνσεις Πολιτικής Προστασίας των Περιφερειών της χώρας, τα Γραφεία Πολιτικής Προστασίας των Νομαρχιακών Αυτοδιοικήσεων και των ΟΤΑ Α' βαθμού καθώς και τις αρμόδιες επιχειρησιακά εμπλεκόμενες οργανικές μονάδες αυτών (ΠΔ 151/2004, αρθ. 6, ΥΑ 770/1999 «Κανονισμός οργάνωσης & λειτουργίας ΚΕΠΠ/ΓΓΠΠ ΦΕΚ485Β' παρ. 18).
- Εξασφάλιση επικοινωνίας με Κέντρα Επιχειρήσεων άλλων χωρών (ΠΔ 151/2004, αρθ. 6).
- Εξασφάλιση λειτουργίας Κινητών Κέντρων Επιχειρήσεων (ΠΔ 151/2004, αρθ. 6).
- Αποστολή του ημερήσιου δελτίου πρόβλεψης κινδύνου πυρκαγιάς, μέσω Fax, στους αρμόδιους φορείς.
- Εξασφάλιση στελέχωσης και λειτουργίας σε 24ωρη λειτουργία (ΠΔ 151/2004, αρθ. 6).

Φάση 2^η Αυξημένη ετοιμότητα

A. Επιτελικό Επίπεδο

A1. Υπουργός Προστασίας του Πολίτη

Απόφαση για διάθεση έκτακτων ενισχύσεων στους ΟΤΑ κατόπιν εισήγησης του Γενικού Γραμματέα Πολιτικής Προστασίας (Ν. 3013/02, αρθ.8).

A2. Γενικός Γραμματέας Πολιτικής Προστασίας

- Εκτίμηση ανάγκης σύγκλησης ΚΣΟΠΠ.
- Απόφαση κήρυξης κατάστασης ετοιμότητας πολιτικής προστασίας. Σε περίπτωση τοπικής καταστροφής μικρής έντασης μπορεί να εξουσιοδοτεί το Γενικό Γραμματέα Περιφέρειας ή τον οικείο Νομάρχη για την έκδοση της απόφασης (Ν. 3013/02, αρθ. 8).
- Εισήγηση στον Υπουργό Προστασίας του Πολίτη για διάθεση έκτακτων ενισχύσεων στους ΟΤΑ (Ν. 3013/02, αρθ.8).

A3. Κεντρικό Συντονιστικό Όργανο Πολιτικής Προστασίας (ΚΣΟΠΠ)

Συγκαλείται μετά από πρόσκληση του Υπουργού Προστασίας του Πολίτη ή του Γενικού Γραμματέα Πολιτικής Προστασίας εφόσον υπάρχει προειδοποίηση για επικείμενη καταστροφή, η οποία ενδέχεται να προκαλέσει γενικές, περιφερειακές ή τοπικές μεγάλης έντασης καταστροφές και εφόσον κρίνεται απαραίτητη η σύγκλησή του με σκοπό το συντονισμό της Διοίκησης στη λήψη πρόσθετων μέτρων

A4. Γενική Γραμματεία Πολιτικής Προστασίας

- Αποστολή ιδιαίτερου προειδοποιητικού σήματος για τις περιοχές που, σύμφωνα με το Χάρτη Πρόβλεψης Κινδύνου Πυρκαγιάς (ΧΠΚΠ), η πρόβλεψη του κινδύνου εκτιμάται από πολύ υψηλή (κατηγορία με αριθμό 4) έως εξαιρετικά υψηλή (κατάσταση συναγερμού, κατηγορία με αριθμό 5) με αποδέκτες τις Δ/νσεις Π.Π των Περ/ρειών και τα Γραφεία Π.Π των Ν.Α. που βρίσκονται σε αυτές προκειμένου να τεθούν σε κατάσταση ετοιμότητας λόγω τεκμηριωμένου κινδύνου (Ν.3013/2002, αρθ.2).
- Έκδοση κατά την κρίση της προειδοποιητικών ανακοινώσεων με κατάλληλες οδηγίες για ενημέρωση του κοινού στις περιοχές που προβλέπεται πολύ υψηλός ή εξαιρετικά υψηλός κίνδυνος σύμφωνα με το ΧΠΚΠ με στόχο την αποφυγή ενεργειών που μπορεί να προκαλέσουν πυρκαγιά από αμέλεια.
- Απόφαση κήρυξης κατάστασης ετοιμότητας πολιτικής προστασίας όταν αυτό επιβάλλεται (Ν.3013/2002, αρθ.2,8).

B. Επιχειρησιακό επίπεδο

B1. Κέντρο Επιχειρήσεων Γενικής Γραμματείας Πολιτικής Προστασίας (ΚΕΠΠ/ΓΓΠΠ)

- Αποστολή ιδιαίτερου προειδοποιητικού σήματος για τις περιοχές που εκτιμάται πολύ υψηλός (4) και εξαιρετικά υψηλός κινδύνος (5) σύμφωνα με το Χάρτη Πρόβλεψης

Κινδύνου Πυρκαγιάς προς τις Διευθύνσεις Πολιτικής Προστασίας των Περιφερειών και τα Γραφεία Πολιτικής Προστασίας των Ν.Α. που βρίσκονται σε αυτές.

- Επικοινωνία και συλλογή πληροφοριών, που συνδέονται με το επίπεδο ετοιμότητας των φορέων Πολιτικής Προστασίας που ασκούν αρμοδιότητα εντός των διοικητικών ορίων των περιοχών που έχουν τεθεί σε κατάσταση Αυξημένης Ετοιμότητας (ΠΔ151/04 αρ 6).
- Αποστολή προειδοποιητικών ανακοινώσεων μέσω δελτίων τύπου για ενημέρωση του κοινού στις περιοχές που προβλέπεται πολύ υψηλός (4) ή εξαιρετικά υψηλός (5) κίνδυνος σύμφωνα με το Χάρτη Πρόβλεψης Κινδύνου Πυρκαγιάς (ΠΔ151/04, αρθ. 4,6).
- Εισήγηση λήψης μέτρων ετοιμότητας πολιτικής προστασίας (ΠΔ151/04, αρθ. 8).

Φάση 3^η Άμεση κινητοποίηση – Επέμβαση

A. Επιτελικό Επίπεδο

A1. Υπουργός Προστασίας του Πολίτη

- Συγκαλεί το Κεντρικό Συντονιστικό Όργανο Πολιτικής Προστασίας σε περιπτώσεις γενικών καθώς και ιδιαίτερου χαρακτήρα περιφερειακών ή τοπικών μεγάλης έντασης καταστροφών προκειμένου να λάβει αποφάσεις σχετικά με την αντιμετώπιση καταστροφών εξαιτίας δασικών πυρκαγιών (Ν.3013/2002, αρθ.5 παρ. γ, δ).
- Εκδίδει απόφαση για την κήρυξη μιας περιοχής σε κατάσταση έκτακτης ανάγκης και τον αντίστοιχο χαρακτηρισμό της καταστροφής ως γενικής μετά από πρόταση του Γενικού Γραμματέα Πολιτικής Προστασίας (Ν.3013/2002, αρθ.8, παρ.1).
- Αποφασίζει, κατόπιν εισήγησης του Γενικού Γραμματέα Πολιτικής Προστασίας σε κατάσταση κινητοποίησης Πολιτικής Προστασίας τη συγκρότηση μονάδων άμεσης επέμβασης και κλιμακίων ειδικών για την εκτίμηση και αντιμετώπιση των συνεπειών της καταστροφής (Ν.3013/2002, αρθ.15, παρ.3).

A2. Γενικός Γραμματέας Πολιτικής Προστασίας

- Εκδίδει απόφαση με την οποία χαρακτηρίζει τις καταστροφές ως περιφερειακές και τοπικές μικρής και μεγάλης έντασης και εκδίδει την αντίστοιχη απόφαση κήρυξης κατάστασης έκτακτης ανάγκης μετά από σχετική εισήγηση του Γενικού Γραμματέα ή του Νομάρχη. Σε περίπτωση τοπικής καταστροφής μικρής έντασης μπορεί να εξουσιοδοτεί τον αρμόδιο Γενικό Γραμματέα Περιφέρειας ή τον οικείο Νομάρχη για την έκδοση των σχετικών αποφάσεων (Ν 3013/02, αρ. 8).
- Εισηγείται στον Υπουργό Προστασίας του Πολίτη το χαρακτηρισμό καταστροφής ως γενικής και την έκδοση της αντίστοιχης απόφασης για την κήρυξη κατάστασης έκτακτης ανάγκης (Ν.3013/2002, αρθ.8).
- Συντονίζει τους φορείς που εμπλέκονται στη διάθεση μέσων προς ενίσχυση του έργου της καταστολής των δασικών πυρκαγιών που κατευθύνεται από το ΠΣ και τη διάθεση μέσων για την αντιμετώπιση των συνεπειών που προκαλούνται από αυτές (Ν.3013/02, αρθ.8).
- Εκδίδει απόφαση για την άμεση προμήθεια και διάθεση υλικών, εφοδίων και μέσων καθ' υπέρβαση των προϋπολογισθέντων (Ν.3013/02, αρθ.8) σε κατάσταση κινητοποίησης πολιτικής προστασίας εφόσον τούτο κρίνεται απολύτως απαραίτητο.
- Εκδίδει απόφαση για την ένταξη πολιτών με ειδικές γνώσεις και εμπειρία καθώς και πάσης φύσεως μέσων με τους χειριστές τους στις δυνάμεις πολιτικής προστασίας σε περιπτώσεις γενικών καταστροφών, περιφερειακών και τοπικών μεγάλης έντασης ή καταστροφών εξειδικευμένου χαρακτήρα καθώς και σε περίπτωση κατάστασης έκτακτης ανάγκης ή εξουσιοδότηση του αρμόδιου Γενικού Γραμματέα (Ν.3013/02 αρθ.3).

- Λαμβάνει αποφάσεις συντονισμού της βοήθειας που παρέχεται από άλλες χώρες (Ν.3013/02, αρθ.6,8 και Ν.3536/07 αρθ.27).
- Λαμβάνει την απόφαση (στις περιπτώσεις του άρθρου 2 παρ. 3 σε συνδυασμό με το άρθρο 8 παρ. 1 περιπτώσεις β', γ' και δ' του Ν.3013/2002) για την οργανωμένη απομάκρυνση πολιτών σε εφαρμογή του άρθ. 18 Ν. 3613/2007, η οποία εκτελείται από το Νομάρχη ή το Δήμαρχο.
- Συγκαλεί, κατά την κρίση του, το Κεντρικό Συντονιστικό Όργανο Πολιτικής Προστασίας
- Συντονίζει την προσφερόμενη βοήθεια από άλλες χώρες (Ν.3013/02 αρθ.6,8, Ν.3536/07, αρθ.27)

A3. Κεντρικό Συντονιστικό Όργανο Πολιτικής Προστασίας

- Συντονισμός διάθεσης ανθρώπινου δυναμικού και μέσων σε γενική, περιφερειακή ή τοπική μεγάλη έντασης καταστροφή (Ν.3013/02 αρθ.5).
- Παροχή οδηγιών στους πολίτες με στόχο την ελαχιστοποίηση των συνεπειών (Ν.3013/02 αρθ.5).

B. Επιχειρησιακό επίπεδο

B1. Κέντρο Επιχειρήσεων Πολιτικής Προστασίας

- Συγκέντρωση, αξιολόγηση πληροφοριών & Ενημέρωση Γενικού Γραμματέα Πολιτικής Προστασίας (ΠΔ 151/04 αρ7,15).
- Βρίσκεται σε συνεχή επικοινωνία με το 199 ΣΕΚΥΠΣ/ΣΚΕΔ με σκοπό την ενημέρωση για τα εν εξελίξει επεισόδια δασικών πυρκαγιών.
- Διαβιβάζει τις πληροφορίες που συνδέονται με την εκδήλωση δασικών πυρκαγιών προς τις Δ/νσεις Πολιτικής Προστασίας των Περιφερειών και τα Γραφεία Πολιτικής Προστασίας των Νομαρχιακών Αυτοδιοικήσεων, Δήμων και Κοινοτήτων.
- Διαχειρίζεται αιτήματα συνδρομής σε υλικά και μέσα Φορέων Πολιτικής Προστασίας, τα οποία υποβάλλονται από το ΠΣ δια του 199 ΣΕΚΥΠΣ/ΣΚΕΔ για την ενίσχυση του έργου της καταστολής (Ν.3536/2007, αρθ. 27).
- Διαχειρίζεται αιτήματα συνδρομής σε υλικά και μέσα Φορέων Πολιτικής Προστασίας για τη διαχείριση των συνεπειών της καταστροφής προς ενίσχυση του έργου τους.
- Διαχειρίζεται αιτήματα διεθνούς συνδρομής που υποβάλλονται από το Πυροσβεστικό Σώμα προς ενίσχυση του έργου της καταστολής υπό το συντονισμό του Γενικού Γραμματέα.
- Διασύνδεση με τα Κινητά Κέντρα Επιχειρήσεων ΠΠ και τα αντίστοιχα επιχειρησιακά κέντρα σε κεντρικό, περιφερειακό και νομαρχιακό επίπεδο (ΠΔ 151/04, αρθ. 6).
- Εισηγήση λήψης μέτρων έκτακτης ανάγκης πολιτικής προστασίας (ΠΔ 151/04, αρθ 8).

Φάση 4^η Αποκατάσταση-Αρωγή

- Η κοινωνική προστασία στους πολίτες που περιέρχονται σε κατάσταση ανάγκης εξ αιτίας δασικών πυρκαγιών υποστηρίζεται άμεσα από τη Γενική Γραμματεία Πολιτικής Προστασίας, μέσω των ΟΤΑ Α' και Β' βαθμού, όταν συντρέχει περίπτωση, για την κάλυψη των πρώτων αναγκών (διαμονή – διατροφή).

Πυροσβεστικό Σώμα

Φάση 1^η Συνήθης ετοιμότητα

A. Επιτελικό Επίπεδο

A1. Γενικός Γραμματέας Δημόσιας Τάξης

Συμμετέχει στο Κεντρικό Συντονιστικό Όργανο Πολιτικής Προστασίας (ΚΣΟΠΠ) εφόσον συγκληθεί.

A2. Πυροσβεστικό Σώμα (Υπουργείο Προστασίας του Πολίτη)

A2α. Αρχηγείο Πυροσβεστικού Σώματος

- Οργάνωση συσκέψεων με τη συμμετοχή όλων των εμπλεκόμενων στη δασοπυρόσβεση φορέων στην οποία προεδρεύει ο εκάστοτε πολιτικός προϊστάμενος (Υπουργός κλπ) και στην οποία λαμβάνονται αποφάσεις σχετικές με την οργάνωση της ερχόμενης αντιπυρικής περιόδου, οι οποίες είναι δεσμευτικές για όλους τους συμμετέχοντες. Ειδικά για τις Ένοπλες Δυνάμεις η δέσμευση των αποφάσεων ισχύει από την επικύρωσή τους από τα αρμόδια Γενικά Επιτελεία (ΚΥΑ 12030Φ.109.1/1999, αρθ.2).
- Τροποποίηση, αναβάθμιση ή έκδοση νέων πυροσβεστικών κανονισμών και διατάξεων για την αντιμετώπιση δασικών πυρκαγιών εάν αυτό απαιτείται (ΚΥΑ 12030Φ.109.1/1999, αρθ.3).
- Το Αρχηγείο του ΠΣ καταρτίζει τον τελικό επιχειρησιακό σχεδιασμό αντιπυρικής προστασίας και συνεργάζεται με το ΥΕΘΑ και τα αρμόδια επιτελεία για τον καθορισμό των απαιτήσεων σε εναέρια και επίγεια μέσα και τη ρύθμιση θεμάτων δασοπυρόσβεσης (ΚΥΑ 12030Φ.109.1/1999, αρθ.3).
- Το Αρχηγείο του ΠΣ εκδίδει κατευθυντήριες οδηγίες προς τις υφιστάμενες υπηρεσίες για τη λήψη συγκεκριμένων μέτρων και δράσεων με σκοπό την αντιμετώπιση των δασικών πυρκαγιών και τη σύνταξη τοπικών επιχειρησιακών σχεδίων για την άμεση αναγγελία (οργάνωση συστήματος αναγγελίας) και την καταστολή των δασικών πυρκαγιών (ΚΥΑ 12030Φ.109.1/199, αρθ.3).

A2β. Συμβούλιο Επιτελικού Σχεδιασμού

Σχεδιάζει μέτρα για την πρόληψη και καταστολή των πυρκαγιών (Ν.3511/2006, αρθ.7, ΦΕΚ 258 Α').

B. Επιχειρησιακό Επίπεδο

B1. 199 ΣΕΚΥΠΣ/ΣΚΕΔ (Πυροσβεστικού Σώματος)

- Εξασφάλιση στελέχωσης και λειτουργίας του Συντονιστικού Κέντρου Δασοπυρόσβεσης (ΣΚΕΔ.) κατά τη διάρκεια της αντιπυρικής περιόδου, όπως προσδιορίζεται στην Απόφαση Αρχηγού Π.Σ.20367 οικ.Φ.109.1/2007 (ΦΕΚ 695 Β').
- Διασπορά των εναέριων μέσων σε Περιφερειακά Αεροδρόμια.
- Προγραμματισμός των εναέριων επιτηρήσεων

Γ. Τακτικό Επίπεδο

Γ1. Πυροσβεστικές Υπηρεσίες

- Οι κατά τόπους Διοικήσεις Νομών ΠΥ, με βάση τις εγκύκλιες διαταγές του Αρχηγείου του ΠΣ προχωρούν μέχρι τέλους Μαρτίου κάθε έτους σε επικαιροποίηση των Επιχειρησιακών τους Σχεδίων τους (Σχέδια Επέμβασης) για την άμεση αναγγελία και καταστολή των δασικών πυρκαγιών. Τα σχέδια αυτά τα κοινοποιούν στα Γραφεία Πολιτικής Προστασίας των οικείων Ν.Α. και στη Δ/ση Πολιτικής Προστασίας της Περιφέρειας τους με σκοπό αυτές να προχωρήσουν στην εναρμόνιση των αντίστοιχων σχεδίων τους (ΚΥΑ 12030Φ.109.1/1999 αρθ.3, ΥΑ 1299/2003 κεφ. 5, σελ. 5822).
- Θέτουν κατά την αντιπυρική περίοδο σε αυξημένη ετοιμότητα, το μηχανισμό πυροπροστασίας έτσι ώστε να καθίσταται ικανός για άμεση επέμβαση (ΚΥΑ 12030Φ.109.1/1999).
- Εξασφαλίζουν σε 24ωρη βάση επικοινωνία με τους άλλους Φορείς Πολιτικής Προστασίας του αυτού διοικητικού επιπέδου (Δ/νεις ΠΠ Περ/ρειών, Γραφεία ΠΠ Ν.Α., Αστυνομικές Δ/νεις Νομών και Τμήματα αυτών, ΕΚΑΒ κλπ) που εμπλέκονται στη δασοπυρόσβεση (ΚΥΑ 12030Φ.109.1/1999).
- Οργανώνουν σύστημα αναγγελίας υπαίθριων πυρκαγιών με τη στελέχωση των αναγκαίων παρατηρητηρίων – πυροφυλακίων και κατάλληλη διασπορά των οχημάτων και των εναέριων μέσων της Υπηρεσίας (ΚΥΑ 12030Φ.109.1/1999, αρθ.3, παρ. 2).
- Λαμβάνουν όλα τα προβλεπόμενα από τις διατάξεις του άρθρου 23 έως 37 πλην του 35 του Ν.998/1979, μέτρα (ΚΥΑ 12030Φ.109.1/1999).
- Συμμετέχουν με πυροσβεστικό προσωπικό στη συγκρότηση μικτών εποχούμενων περιπόλων (ΚΥΑ 12030Φ.109.1/1999).
- Συμμετοχή στα Συντονιστικά Νομαρχιακά Όργανα και στα Συντονιστικά Τοπικά Όργανα (Ν.3013/2002, αρθ.12,13).

Φάση 2^η Αυξημένη ετοιμότητα

A. Επιτελικό

A1. Γενικός Γραμματέας Δημόσιας Τάξης

Συμμετέχει στο Κεντρικό Συντονιστικό Όργανο Πολιτικής Προστασίας (ΚΣΟΠΠ) εφόσον συκληθεί.

A2. Αρχηγείο Πυροσβεστικού Σώματος

Το ΠΣ κατά την αντιπυρική περίοδο θέτει σε αυξημένη ετοιμότητα, ενισχύει και αναμορφώνει, κατά τόπους, το μηχανισμό πυροπροστασίας (ΚΥΑ12030Φ.109.1/1999, αρθ.3 παρ 2).

- Εξασφαλίζει σε 24ωρη βάση επικοινωνία με τις άλλους Φορείς που εμπλέκονται στη δασοπυρόσβεση (ΚΥΑ12030Φ.109.1/1999, αρθ.3 παρ.2).
- Ο βαθμός ετοιμότητας των πυροσβεστικών δυνάμεων προσαρμόζεται με τα δεδομένα του ημερήσιου δελτίου πρόβλεψης κινδύνου πυρκαγιάς και σύμφωνα με τον υφιστάμενο σχεδιασμό (ΚΥΑ12030Φ.109.1/1999, αρθ.3, παρ.6).
- Το Αρχηγείο του ΠΣ εκδίδει διαταγή προς τις υφιστάμενες υπηρεσίες του για τη λήψη πρόσθετων μέτρων και δράσεων για τις ημέρες αυξημένης ετοιμότητας όπως αυτές προβλέπονται και έχουν καθοριστεί στα επιχειρησιακά τους σχέδια.
- Ο Αρχηγός του ΠΣ εγκρίνει τη μεταστάθμευση των μισθωμένων εναερίων μέσων ανάλογα με τον προβλεπόμενο δείκτη επικινδυνότητας (Αποφ. 20367Φ.109.1/2007, αρθ. 19).

B. Επιχειρησιακό

B1. 199 ΣΕΚΥΠΣ/ΣΚΕΔ

- Καθορίζει την πραγματοποίηση των αιτούμενων περιπολιών εναέριας επιτήρησης που προτείνονται από τις Περ/κές Διοικήσεις Πυροσβεστικών Υπηρεσιών με βάση τη γενικότερη εκτίμηση και το δείκτη επικινδυνότητας που λαμβάνεται από τον χάρτη πρόβλεψης κινδύνου πυρκαγιάς για κάθε περιοχή (Απ. 20367Φ.109.1/2007, αρθ.19 παρ.10).
- Κατόπιν εντολής του Αρχηγού του ΠΣ συντονίζει τις ενέργειες για την μεταστάθμευση των μισθωμένων εναερίων μέσων ανάλογα με τον δείκτη επικινδυνότητας για την επόμενη μέρα (Απ. 20367Φ.109.1/2007, αρθ.16 παρ.4, αρθ.19 παρ.12).
- Ο Αξιωματικός Επιχειρήσεων ενημερώνει τον προϊστάμενο ΣΚΕΔ για την άρση και εφαρμογή δεύτερου σταδίου επιχειρησιακής ετοιμότητας σύμφωνα με τον προβλεπόμενο δείκτη επικινδυνότητας που λαμβάνεται από τον χάρτη πρόβλεψης κινδύνου πυρκαγιάς για κάθε περιοχή (Απ. 20367Φ.109.1/2007).

Γ. Τακτικό

Γ1. Πυροσβεστικές Υπηρεσίες

Οι κατά τόπους ΠΥ θέτουν σε αυξημένη ετοιμότητα, ενισχύουν και αναμορφώνουν το μηχανισμό πυροπροστασίας βάση του επιχειρησιακού σχεδιασμού τους και σύμφωνα με τις κατευθυντήριες οδηγίες του Αρχηγείου του Π.Σ. (ΚΥΑ 12030Φ.109.1./1999, αρθ.3).

Φάση 3^η Άμεση κινητοποίηση – Επέμβαση

A. Επιτελικό

A1. Γενικός Γραμματέας Δημόσιας Τάξης

Συμμετέχει στο Κεντρικό Συντονιστικό Όργανο Πολιτικής Προστασίας (ΚΣΟΠΠ) εφόσον συκληθεί.

A2. Πυροσβεστικό Σώμα

A2α. Αρχηγείο Πυροσβεστικού Σώματος

- Ο Αρχηγός του ΠΣ ενημερώνεται από το Διοικητή του 199 ΣΕΚΥΠΣ/ΣΚΕΔ και δίνει εντολή απογείωσης για τα εναέρια μέσα της χώρας για δασοπυρόσβεση (Απόφ. 20367Φ.109.1/2007 αρθ. 18).
- Ο Αρχηγός του ΠΣ συγκαλεί το Συμβούλιο Διαχείρισης Κρίσεων που μεταξύ άλλων παρέχει κατευθύνσεις επιχειρησιακής τακτικής για την αντιμετώπιση έκτακτων και σοβαρών συμβάντων (Ν. 3511/2006, αρθ.7, ΦΕΚ 258 Α')

A2β. Συμβούλιο Διαχείρισης Κρίσεων

Συγκαλείται από τον Αρχηγό του Πυροσβεστικού Σώματος σε έκτακτα και σοβαρά συμβάντα για την παροχή κατευθύνσεων για την επιχειρησιακή τακτική που επιβάλλεται να ακολουθήσουν οι Πυροσβεστικές Υπηρεσίες (Ν.3511/2006, αρθ. 7, ΦΕΚ 258 τ. Α').

B. Επιχειρησιακό

B1. 199 ΣΕΚΥΠΣ/ΣΚΕΔ

- Έχει την ευθύνη διαχείρισης και αποστολής των διατιθέμενων εθνικών και μισθωμένων εναέριων μέσων δασοπυρόσβεσης που θα συνδράμουν στην κατάσβεση (Αποφ. 20367Φ.109.1/2007, αρθ.18).
- Καθορίζει τη διάθεση εναερίων μέσων για την αποστολή μεταφορά πεζοπόρων τμημάτων στον τόπο της πυρκαγιάς (Αποφ. 20367Φ.109.1/2007, αρθ.18).
- Έχει άμεση επικοινωνία με τον επικεφαλής Αξιωματικό στον τόπο της πυρκαγιάς για συγκέντρωση και αξιολόγηση πληροφοριών και ενημέρωση της ηγεσίας του ΠΣ (αρθ. 18, Αποφ. 20367Φ.109.1/2007).
- Μετά από έγκριση του Αρχηγού του ΠΣ δίνεται εντολή για μετακίνηση των εναέριων μέσων όταν μετέχουν σε επιχείρηση κατάσβεσης μέχρι το τελευταίο φως της ημέρας (Αποφ. 20367Φ.109.1/2007, αρθ.18).
- Ενημερώνει τα ΜΜΕ για τα σοβαρά συμβάντα που εκδηλώνονται σε όλη την επικράτεια (Αποφ. 34542Φ.109.1/1996, αρθ.1).
- Διαβιβάζει αμέσως στις κατά τόπους αρμόδιες ΠΥ τις κλήσεις απ' όλη την επικράτεια για τοπικά συμβάντα προς αντιμετώπισή τους (Αποφ. 34542Φ.109.1/1996, αρθ.1).
- Συντονίζει την κινητοποίηση των πυροσβεστικών δυνάμεων, σύμφωνα με τις εντολές της ηγεσίας του Σώματος, για τα συμβάντα μεγάλης έκτασης που εκδηλώνονται σε όλη την

επικράτεια για την αντιμετώπιση των οποίων απαιτείται η συμμετοχή δύο ή περισσότερων Π.Υ. (Αποφ. 34542Φ.109.1/1996).

- Έχει τον επιχειρησιακό έλεγχο για τα συμβάντα που εκδηλώνονται στον τομέα ευθύνης των Διοικήσεων Π.Υ. Αθήνας και Πειραιά. (Αποφ. 34542Φ.109.1/1996).
- Ενημερώνει το Κέντρο Επιχειρήσεων της ΓΓΠΠ για τα συμβάντα μεγάλης έκτασης (Αποφ. 34542Φ.109.1/1996).
- Διατυπώνει αίτημα προς την Γ.Γ.Π.Π. για διεθνή συνδρομή.

Γ. Τακτικό

Γ1. Πυροσβεστική Υπηρεσία ή Κλιμάκιο

1^ο Στάδιο επιχειρήσεων καταστολής δασικών πυρκαγιών: Αναγγελία

Το ΠΣ διαθέτοντας κατά την αντιπυρική περίοδο μηχανισμό επιτήρησης και μηχανισμό συλλογής πληροφοριών (κέντρα) από άλλους φορείς και απλούς πολίτες συλλέγει πληροφορίες που συνδέονται με την εκδήλωση πυρκαγιών στο ύπαιθρο. Στη συνέχεια επιβεβαιώνει αυτές με την άμεση αποστολή των πλησιέστερων διαθέσιμων πυροσβεστικών δυνάμεων σύμφωνα με τα Επιχειρησιακά του Σχέδια και προβαίνει στις παρακάτω ενέργειες (ΚΥΑ 12030Φ.109.1./1999, αρθ.1 και 3):

- Άμεση αναχώρηση του επικεφαλής των Πυρ/κών Δυνάμεων για το χώρο του συμβάντος.
- Ενημέρωση της αμέσως προϊστάμενης ΠΥ, του ΣΠΕΚ και του οικείου Νομάρχη.

Η Π.Υ ενημερώνει τηλεφωνικά την αρμόδια αστυνομική αρχή, τον οικείο Δήμο ή Κοινότητα, τη Δ/ση Πολιτικής Προστασίας της οικείας Περιφέρειας, το τοπικό παράρτημα του ΕΚΑΒ, την τοπική μονάδα υγείας (Κέντρο Υγείας κ.α.) το αρμόδιο τοπικό παράρτημα της ΔΕΗ, και εφόσον συντρέχει λόγος τις τοπικές στρατιωτικές μονάδες, την αρμόδια τοπική αρχαιολογική υπηρεσία, κατασκηνώσεις, τουριστικές εγκαταστάσεις και οποιοδήποτε άλλο φορέα έχει προσδιορισθεί στα τοπικά επιχειρησιακά σχέδια της Π.Υ.

2^ο Στάδιο επιχειρήσεων καταστολής δασικών πυρκαγιών: Κινητοποίηση δυνάμεων - Αρχική Εκτίμηση Κατάστασης

Το στάδιο αυτό συνδέεται με την αποστολή δυνάμεων του Πυροσβεστικού Σώματος στο χώρο της πυρκαγιάς, σύμφωνα με τα οριζόμενα στον επιχειρησιακό σχεδιασμό της και αρχική εκτίμηση της κατάστασης από τον επικεφαλής Αξιωματικό με σκοπό την απαιτούμενη κλιμάκωση των επιχειρήσεων για την καταστολή του φαινομένου και την εμπλοκή άλλων φορέων.

3ο Στάδιο επιχειρήσεων καταστολής δασικών πυρκαγιών: Ανάπτυξη Δυνάμεων – Επέμβαση

- Ο επικεφαλής Αξιωματικός του ΠΣ που διοικεί το συμβάν επιλέγει το σχέδιο δράσεως το οποίο και υλοποιεί με την αντίστοιχη ανάπτυξη δυνάμεων κατευθύνοντας και συντονίζοντας το έργο όλων των δυνάμεων στο χώρο που έχει εκδηλωθεί το επεισόδιο.
- Θέματα που συνδέονται με τη διάθεση και συντονισμό των εναέριων μέσων προς ενίσχυση του έργου της κατάσβεσης αποτελούν ευθύνη του επικεφαλής Αξιωματικού του ΠΣ που διοικεί το συμβάν.
- Η συνδρομή σε μέσα άλλων φορέων που θεσμικά υποστηρίζουν το έργο του ΠΣ στην κατάσβεση της πυρκαγιάς καθορίζεται κατόπιν σχετικού αιτήματος του επικεφαλής Αξιωματικού του ΠΣ που διοικεί το συμβάν.
- Η διάσωση και παροχή κάθε δυνατής συνδρομής σε άτομα των οποίων απειλείται ή εκτίθεται σε κίνδυνο η ζωή και η σωματική τους ακεραιότητα αποτελεί ευθύνη του ΠΣ (Ν. 3511/2006 αρθ.2).
- Ο επικεφαλής Αξιωματικός του ΠΣ, εφόσον απαιτείται, εισηγείται στο όργανο που αποφασίζει (Πρόεδρος της Κοινότητας, Δήμαρχος, Νομάρχης, Γενικός Γραμματέας Περιφέρειας, Γενικός Γραμματέας Πολιτικής Προστασίας – «Κατευθυντήριες οδηγίες για την οργανωμένη απομάκρυνση πολιτών για λόγους προστασίας από εξελισσόμενη ή επικείμενη καταστροφή εξ αιτίας δασικών πυρκαγιών» ΠΑΡΑΡΤΗΜΑ ΣΤ') την προληπτική απομάκρυνση των πολιτών και την εκκένωση συγκεκριμένων περιοχών.
- Ο επικεφαλής Αξιωματικός του ΠΣ που διοικεί το συμβάν έχει την ευθύνη ενημέρωσης της κοινής γνώμης όσον αφορά στην εξέλιξη μιας πυρκαγιάς και την παροχή πληροφοριών από τον τόπο του συμβάντος (ΚΥΑ 12030Φ109.1/1999, αρθ.1).

4ο Στάδιο επιχειρήσεων καταστολής δασικών πυρκαγιών: Μερικός έλεγχος

- Ο επικεφαλής Αξιωματικός του ΠΣ που διοικεί το συμβάν συνεχίζει το έργο της καταστολής της δασικής πυρκαγιάς. Στο στάδιο αυτό λόγω των συνθηκών που επικρατούν, της διασποράς και του έργου των δυνάμεων πυρόσβεσης έχει κατασβεστεί το μεγαλύτερο μέρος της περιμέτρου της πυρκαγιάς (οριοθέτηση της περιμέτρου) και δεν αναμένεται μεγάλη αύξηση της καμένης έκτασης.

5ο Στάδιο επιχειρήσεων καταστολής δασικών πυρκαγιών: Έλεγχος – Φύλαξη

Η ΠΥ στην περιοχή ευθύνης της οποίας έλαβε χώρα η πυρκαγιά είναι υπεύθυνη για τη φύλαξη της καμένης έκτασης από κινδύνους αναζωπύρωσης και μέχρι την οριστική αποτροπή του κινδύνου αυτού.

Έχει την ευθύνη περιφρούρησης και διαφύλαξης της περιουσίας που καταστράφηκε ή απειλήθηκε από πυρκαγιές μέχρι την παράδοσή της σε αστυνομικά όργανα ή τους κατόχους τους (Ν. 3511/2006, αρθ.2).

Ο επικεφαλής Αξιωματικός του ΠΣ που διοικεί το συμβάν, δίνει εντολή για αποκλιμάκωση κινητοποίησης των πόρων των εμπλεκόμενων φορέων που συνέδραμαν στο έργο της κατάσβεσης με διάφορα μέσα.

6ο Στάδιο επιχειρήσεων καταστολής δασικών πυρκαγιών: Πλήρης κατάσβεση

Ο επικεφαλής Αξιωματικός του ΠΣ που διοικεί το συμβάν αποφασίζει τη λήξη συμβάντος και την ανακοινώνει σε όλους τους φορείς που συμμετείχαν στην αντιμετώπιση της πυρκαγιάς.

Πραγματοποιείται πλήρης αποκλιμάκωση και αποχώρηση του διατιθέμενου για την κατάσβεση και για τη φύλαξη δυναμικού και μέσων.

Φάση 4^η Αποκατάσταση-Αρωγή

Ο επικεφαλής Αξιωματικός του ΠΣ που διοικεί το συμβάν αποφασίζει για:

- α) τη διαφύλαξη του σημείου έναρξης της πυρκαγιάς για τη συλλογή στοιχείων από τις αρμόδιες ανακριτικές αρχές του ΠΣ,
- β) την περιφρούρηση και διαφύλαξη της περιουσίας που καταστράφηκε ή απειλήθηκε από δασικές πυρκαγιές, μέχρι την παράδοσή της σε αστυνομικά όργανα ή τους κατόχους τους, και
- γ) την άμεση απομάκρυνση υλικών και μέσων του ΠΣ που χρησιμοποιήθηκαν ή καταστράφηκαν κατά το στάδιο της καταστολής του φαινομένου.

Ελληνική Αστυνομία

Φάση 1η Συνήθης Ετοιμότητα

A. Επιτελικό

A1. Γενικός Γραμματέας Δημόσιας Τάξης

Συμμετέχει στο Κεντρικό Συντονιστικό Όργανο Πολιτικής Προστασίας (ΚΣΟΠΠ) εφόσον συγκληθεί.

A2α. Αρχηγείο Ελληνικής Αστυνομίας

- Έκδοση, κατά την κρίση του, διαταγών και συντονιστικών οδηγιών, με βάση την αποστολή του όπως αυτή προσδιορίζεται από το υφιστάμενο θεσμικό πλαίσιο (ΚΥΑ 12030Φ.109.1/1999, Ν.2800/2000, Ν.3013/2002, Ν.3613/2007), προς τις υφιστάμενες υπηρεσίες του για τη δρομολόγηση δράσεων με σκοπό τον καλύτερο συντονισμό τους με τους υπόλοιπους εμπλεκόμενους φορείς στην αντιμετώπιση δασικών πυρκαγιών καθώς και τη συμβολή τους στη διαχείριση των συνεπειών τους κατά το μέρος που τους αφορά (Παράρτημα Πίνακας Ρόλων & αρμοδιοτήτων).
- Σύνταξη μνημονίου ενεργειών που προβλέπει τις αρμοδιότητες των εμπλεκόμενων υπηρεσιών της ΕΛΑΣ για τη λήψη συγκεκριμένων μέτρων που αφορούν στην αντιμετώπιση εκτάκτων αναγκών που ενδέχεται να προκύψουν από δασικές πυρκαγιές.
- Εξασφάλιση όλων των αναγκαίων πιστώσεων για την υλοποίηση του μνημονίου και διάθεση αυτών για την εξασφάλιση όλων των απαιτούμενων αποθεμάτων υλικών και εφοδίων
- Τήρηση επικαιροποιημένων στοιχείων των πόρων και μέριμνα για την ετοιμότητα και καταλληλότητα αυτών
- Εξεύρεση και καταγραφή κατάλληλων χώρων διασποράς σε περίπτωση που τα υφιστάμενα κτίρια των υπηρεσιών της ΕΛΑΣ κριθούν λόγω δασικής πυρκαγιάς ακατάλληλα, προκειμένου να εξασφαλισθεί η συνεχής και απρόσκοπτη λειτουργία τους.
- Διασφάλιση λειτουργίας του Ενιαίου Κέντρου Επιχειρήσεων Τάξης και Ασφάλειας (αρθ.9B, Π.Δ. 99/27-7-2009)

B. Επιχειρησιακό

B1. Αρχηγείο Ελληνικής Αστυνομίας / Ενιαίο Κέντρο Επιχειρήσεων Τάξης και Ασφάλειας / Κέντρο Επιχειρήσεων

- Τηρεί αντίγραφο Επιχειρησιακού Σχεδίου -Μνημονίου και λοιπών διαταγών Α.Ε.Α., σχετικά με την αντιμετώπιση δασικών πυρκαγιών.
- Εξασφαλίζει τον επιχειρησιακό συντονισμό και τον έλεγχο των δραστηριοτήτων των Περιφερειακών Υπηρεσιών της Ελληνικής Αστυνομίας και μεταφέρει σ' αυτές εντολές της Ηγεσίας.

- Διασυνδέεται και συνεργάζεται κεντρικά με τα αντίστοιχα Κέντρα Επιχειρήσεων των αρμοδίων Φορέων και Αρχών, σε θέματα Πολιτικής Προστασίας της Χώρας.
- Λαμβάνει το Χάρτη Πρόβλεψης Κινδύνου Πυρκαγιάς από ΚΕΠΠ/ΓΓΠΠ και μεριμνά για τη σχετική ενημέρωση των υφιστάμενων Υπηρεσιών/Α.Ε.Α.

B2. Επιχειρησιακά κέντρα ΕΛΑΣ

Τα επιχειρησιακά κέντρα της ΕΛΑΣ είναι αρμόδια για τη διαβίβαση, έλεγχο και παρακολούθηση της υλοποίησης των διαταγών του Αρχηγείου καθώς και για το συντονισμό των υπηρεσιών ΕΛΑΣ αρμοδιότητάς τους. Για την εκπλήρωση του σκοπού αυτού ενεργούν για τα ακόλουθα:

- Σύνταξη – επικαιροποίηση μνημονίου ενεργειών, προσαρμοσμένο σε τοπικό επίπεδο που προβλέπει τις αρμοδιότητες των εμπλεκόμενων υπηρεσιών της ΕΛΑΣ με σκοπό τη λήψη συγκεκριμένων μέτρων για την αντιμετώπιση εκτάκτων αναγκών που μπορεί να προκύψουν από δασικές πυρκαγιές.
- Εξασφάλιση επικοινωνίας με τα αντίστοιχα Επιχειρησιακά Κέντρα των εθνικών φορέων που εμπλέκονται στην αντιμετώπιση εκτάκτων αναγκών που προκύπτουν από δασικές πυρκαγιές.
- Διαχείριση και κατανομή υλικών και εφοδίων.
- Τήρηση επικαιροποιημένων στοιχείων των πόρων (προσωπικού και υλικοτεχνικού εξοπλισμού – μέσων) και μέριμνα για την ετοιμότητα και καταλληλότητα αυτών.
- Εξεύρεση και καταγραφή κατάλληλων χώρων διασποράς σε περίπτωση που τα υφιστάμενα κτίρια υπηρεσιών ΕΛΑΣ κριθούν λόγω δασικής πυρκαγιάς ακατάλληλα.

Γ. Τακτικό

Γ1. Δ/νσεις Αστυνομίας - Αστυνομικές Διευθύνσεις Χώρας & λοιπές υφιστάμενες υπηρεσίες τους έως επιπέδου Αστυνομικού Τμήματος

- Συνεχής ετοιμότητα του προσωπικού με σκοπό την υλοποίηση του υπάρχοντος μνημονίου στα πλαίσια των αρμοδιοτήτων τους για την αντιμετώπιση εκτάκτων αναγκών εξαιτίας δασικών πυρκαγιών.
- Τήρηση επικαιροποιημένων στοιχείων των πόρων (προσωπικού και υλικοτεχνικού εξοπλισμού – μέσων) και μέριμνα για την ετοιμότητα και καταλληλότητα αυτών (διατήρηση – συντήρηση των υλικών και εφοδίων).
- Συμμετοχή με αστυνομικό προσωπικό στη συγκρότηση μικτών εποχούμενων περιπόλων με βάση τις κατευθυντήριες οδηγίες του Αρχηγείου της ΕΛΑΣ. (αρθ. 4 ΚΥΑ 12030Φ.109.1/1999).
- Συμμετοχή στα Συντονιστικά Νομαρχιακά Όργανα και στα Συντονιστικά Τοπικά Όργανα (αρθ. 12,13, Ν.3013/2002).

Φάση 2η Αυξημένη Ετοιμότητα

A. Επιτελικό

A1. Γενικός Γραμματέας Δημόσιας Τάξης

Συμμετέχει στο Κεντρικό Συντονιστικό Όργανο Πολιτικής Προστασίας (ΚΣΟΠΠ) εφόσον συκληθεί.

A2. Αρχηγείο Ελληνικής Αστυνομίας

Το Αρχηγείο της ΕΛΑΣ εκδίδει διαταγές προς τις υφιστάμενες υπηρεσίες του για την ετοιμότητα του προσωπικού προκειμένου να κινητοποιηθεί – δραστηριοποιηθεί στα πλαίσια της δικαιοδοσίας του εφόσον αυτό κριθεί απαραίτητο βασιζόμενο στη συλλογή και εκτίμηση πληροφοριών αρμοδιότητας ΕΛΑΣ και στο Χάρτη Πρόβλεψης Κινδύνου Πυρκαγιάς. Επίσης, εκδίδει διαταγές για την ενεργοποίηση του προβλεπόμενου προσωπικού σε περίπτωση συγκρότησης και λειτουργίας των συντονιστικών οργάνων πολιτικής προστασίας.

B. Επιχειρησιακό

B1. Αρχηγείο Ελληνικής Αστυνομίας / Ενιαίο Κέντρο Επιχειρήσεων Τάξης και Ασφάλειας / Κέντρο Επιχειρήσεων

- Εξασφαλίζει τον επιχειρησιακό συντονισμό και τον έλεγχο των δραστηριοτήτων των Περιφερειακών Υπηρεσιών της Ελληνικής Αστυνομίας και μεταφέρει σε αυτές εντολές της Ηγεσίας.
- Παρέχει, βάσει του ισχύοντος Νομοθετικού και Κανονιστικού Πλαισίου, κατευθύνσεις για ετοιμότητα αντιμετώπισης επικείμενου κινδύνου εκδήλωσης δασικών πυρκαγιών, σύμφωνα και με εντολές της Ηγεσίας.
- Ενημερώνει την Ηγεσία του Υπουργείου Προστασίας του Πολίτη και του Αρχηγείου της Ελληνικής Αστυνομίας σχετικά με επικείμενο κίνδυνο εκδήλωσης δασικών πυρκαγιών.
- Παρέχει ενημέρωση στο Γραφείο Τύπου του Υπουργείου Προστασίας του Πολίτη, αναφορικά με επικείμενο κίνδυνο εκδήλωσης δασικών πυρκαγιών, προκειμένου αυτό να διαμορφώσει έγκαιρα την κατάλληλη επικοινωνιακή διαχείριση.
- Διασυνδέεται και συνεργάζεται κεντρικά με τα αντίστοιχα Κέντρα Επιχειρήσεων των αρμοδίων Φορέων και Αρχών, για τη συντονισμένη αντιμετώπιση επικείμενου κινδύνου εκδήλωσης δασικών πυρκαγιών.
- Λαμβάνει το Χάρτη Πρόβλεψης Κινδύνου Πυρκαγιάς από ΚΕΠΠ/ΓΓΠΠ και το ιδιαίτερο προειδοποιητικό σήμα για αυξημένη ετοιμότητα, όπως φαίνεται στο Παράρτημα Γ' στο Διάγραμμα Ροής ΔΡΟ, του Γενικού Σχεδίου Αντιμετώπισης Εκτάκτων Αναγκών εξαιτίας Δασικών Πυρκαγιών και μεριμνά για τη σχετική ενημέρωση των υφιστάμενων Υπηρεσιών/Α.Ε.Α.

B2. Επιχειρησιακά κέντρα ΕΛ.ΑΣ.

- Θέτουν τις διαθέσιμες δυνάμεις τους σε ετοιμότητα, στα πλαίσια της δικαιοδοσίας τους προκειμένου να κινητοποιηθούν εφόσον κριθεί απαραίτητο, με βάση τη συλλογή και εκτίμηση πληροφοριών δικαιοδοσίας ΕΛΑΣ και το Χάρτη Πρόβλεψης Κινδύνου Πυρκαγιάς.
- Συντονίζονται με όλες τις υπηρεσίες έκτακτης ανάγκης τις τοπικές Αρχές και τυχόν άλλους φορείς που ενεργούν κύρια ή υποστηρικτικά
- Ενεργοποιούν το προβλεπόμενο προσωπικό τους για τη συμμετοχή του στα αποκεντρωμένα όργανα πολιτικής προστασίας (ΣΝΟ και ΣΤΟ).
- Προσαρμόζουν τις δράσεις τους σύμφωνα με την επικρατούσα κατάσταση και την εξέλιξη αυτής για την αποτελεσματικότερη αντιμετώπιση εκτάκτων αναγκών που προκύπτουν από δασικές πυρκαγιές.

Γ. Τακτικό**Γ1. Δ/νσεις Αστυνομίας - Αστυνομικές Διευθύνσεις Χώρας & λοιπές υφιστάμενες υπηρεσίες τους έως επιπέδου Αστυνομικού Τμήματος**

Θέτουν τις διαθέσιμες δυνάμεις τους σε αυξημένη ετοιμότητα προκειμένου να κινητοποιηθούν εφόσον κριθεί αναγκαίο.

Φάση 3^η Άμεση κινητοποίηση Επέμβαση

A. Επιτελικό Επίπεδο

A1. Γενικός Γραμματέας Δημόσιας Τάξης

Συμμετέχει στο Κεντρικό Συντονιστικό Όργανο Πολιτικής Προστασίας (ΚΣΟΠΠ) εφόσον συκληθεί.

A2. Αρχηγείο Ελληνικής Αστυνομίας

- Ενεργοποιεί, εφόσον επιβάλλεται από την επικρατούσα κατάσταση σύμφωνα και με το Σύστημα Διαχείρισης Περιστατικών – Κρίσεων αρμοδιότητας Ελληνικής Αστυνομίας υπό την κωδική ονομασία «ΠΟΛΥΔΕΥΚΗΣ», το Συμβούλιο Επιτελικού Σχεδιασμού και Διαχείρισης Κρίσεων προκειμένου να συντονιστεί η ανταπόκριση της ΕΛΑΣ και η διάθεση αυξημένων υπηρεσιακών πόρων (αρθ. 13, Ν.2800/2000) (5301/4/16-ση' /7-4-2008 έγγραφο ΕΛΑΣ)
- Κινητοποιεί άμεσα και δραστηριοποιεί όλες τις εμπλεκόμενες υπηρεσίες του για την προστασία των πολιτών αλλά και της κινητής και ακίνητης περιουσίας αυτών καθώς και για την παροχή κάθε δυνατής συνδρομής στο έργο των λοιπών εμπλεκόμενων δυνάμεων πολιτικής προστασίας. (5301/4/16-ση' /7-4-2008 έγγραφο ΕΛΑΣ)
- Συνεργάζεται με τους λοιπούς εμπλεκόμενους φορείς και υπηρεσίες έκτακτης ανάγκης για εξασφάλιση άμεσης, έγκυρης και συνεχούς ενημέρωσης αρμοδίως ώστε να ληφθούν τα ενδεικνυόμενα μέτρα (5301/4/16-ση' /7-4-2008 έγγραφο ΕΛΑΣ).
- Ενεργοποιεί το εμπλεκόμενο προσωπικό για τη συμμετοχή του στα αποκεντρωμένα όργανα πολιτικής προστασίας (ΣΝΟ, ΣΤΟ) (5301/4/16-ση' /7-4-2008 έγγραφο ΕΛΑΣ)
- Εκδίδει συμπληρωματικές διαταγές και οδηγίες προς τις Υπηρεσίες του για την αντιμετώπιση της έκτακτης ανάγκης εφόσον αυτό κριθεί απαραίτητο (5301/4/16-ση' /7-4-2008 έγγραφο ΕΛΑΣ)

B. Επιχειρησιακό Επίπεδο

B1. Αρχηγείο Ελληνικής Αστυνομίας / Ενιαίο Κέντρο Επιχειρήσεων Τάξης και Ασφάλειας / Κέντρο Επιχειρήσεων

- Εξασφαλίζει τον επιχειρησιακό συντονισμό και τον έλεγχο των δραστηριοτήτων των περιφερειακών υπηρεσιών της Ελληνικής Αστυνομίας και μεταφέρει εντολές της Ηγεσίας, αναφορικά με την εκδήλωση δασικών πυρκαγιών.
- Παρέχει, βάσει του ισχύοντος Νομοθετικού και Κανονιστικού Πλαισίου, κατευθύνσεις για την κατάλληλη και αποτελεσματική αντιμετώπιση των εκδηλωθεισών δασικών πυρκαγιών, σύμφωνα και με εντολές της Ηγεσίας.
- Ενημερώνει την Ηγεσία του Υπουργείου Προστασίας του Πολίτη και του Αρχηγείου της Ελληνικής Αστυνομίας σχετικά με την εκδήλωση δασικών πυρκαγιών.

- Παρέχει συνδρομή στα Κέντρα Επιχειρήσεων του Πυροσβεστικού Σώματος, της Ελληνικής Αγροφυλοκής, καθώς και στο Κέντρα Επιχειρήσεων και στα Συντονιστικά Κέντρα άλλων Υπουργείου για συντονισμένη αντιμετώπιση εκδηλωθεισών δασικών πυρκαγιών.
- Παρέχει ενημέρωση στο Γραφείο Τύπου του Υπουργείου Προστασίας του Πολίτη, αναφορικά με την εκδήλωση -αντιμετώπιση δασικών πυρκαγιών, προκειμένου να διαμορφώνει έγκαιρα την κατάλληλη επικοινωνιακή διαχείριση.

B2. Επιχειρησιακά κέντρα ΕΛΑΣ

- Κινητοποιούν και δραστηριοποιούν το προσωπικό των υφιστάμενων υπηρεσιών τους και παρέχουν κάθε δυνατή συνδρομή μέσα στα πλαίσια των αρμοδιοτήτων τους στο έργο των εμπλεκόμενων δυνάμεων πολιτικής προστασίας (5301/4/16-ση' /7-4-2008 έγγραφο ΕΛΑΣ)
- Παρακολουθούν, ελέγχουν και καθοδηγούν τις ενέργειες των υφιστάμενων υπηρεσιών τους στην εκπλήρωση της αποστολής τους για την αντιμετώπιση της δασικής πυρκαγιάς (5301/4/16-ση' /7-4-2008 έγγραφο ΕΛΑΣ).
- Συνεργάζονται με όλες τις υπηρεσίες έκτακτης ανάγκης, τις τοπικές Αρχές και τυχόν άλλους φορείς / υπηρεσίες (5301/4/16-ση' /7-4-2008 έγγραφο ΕΛΑΣ)
- Διαθέτουν το προβλεπόμενο προσωπικό για τη συμμετοχή του στα αποκεντρωμένα όργανα πολιτικής προστασίας (ΣΝΟ, ΣΤΟ) (5301/4/16-ση' /7-4-2008 έγγραφο ΕΛΑΣ)
- Εκδίδουν συμπληρωματικές διαταγές και οδηγίες προς τις υφιστάμενες υπηρεσίες τους, σύμφωνα με την επικρατούσα κατάσταση και την εξέλιξη αυτής εφόσον αυτό κριθεί απαραίτητο (5301/4/16-ση' /7-4-2008 έγγραφο ΕΛΑΣ)

Γ. Τακτικό Επίπεδο

Γ1. Δ/νσεις Αστυνομίας - Αστυνομικές Διευθύνσεις Χώρας & λοιπές υφιστάμενες υπηρεσίες τους έως επιπέδου Αστυνομικού Τμήματος

1^ο Στάδιο επιχειρήσεων καταστολής δασικών πυρκαγιών: Αναγγελία

Μόλις αντιληφθούν την εκδήλωση πυρκαγιάς ενεργούν αυταπάγγελτα συμμετέχοντας στην αντιμετώπισή της με δικούς της πόρους ενημερώνοντας παράλληλα την οικεία Πυροσβεστική Υπηρεσία και τις λοιπές Αρχές (5301/4/16-ση' /7-4-2008 έγγραφο ΕΛΑΣ).

3^ο Στάδιο επιχειρήσεων καταστολής δασικών πυρκαγιών: Ανάπτυξη Δυνάμεων – Επέμβαση

Η Ελληνική Αστυνομία συμμετέχει με τις δυνάμεις της στον τόπο της πυρκαγιάς κατά τα ακόλουθα:

- Συμμετέχει με την εφαρμογή μέτρων τροχαίας για τη διευκόλυνση της κίνησης των πυροσβεστικών οχημάτων και των οχημάτων άλλων φορέων (ασθενοφόρων, οχημάτων Δήμων και ΝΑ) που εμπλέκονται στην καταστολή.
- Προβαίνει στην οριοθέτηση (ζώνη αποκλεισμού) της πληγείσας περιοχής προς άμεση επέμβαση των διατιθέμενων πόρων των εμπλεκόμενων Φορέων/Υπηρεσιών.

- Εκτρέπει τη ροή κυκλοφορίας των λοιπών οχημάτων προς αποφυγή εγκλωβισμού τους στην πυρκαγιά.
- Λαμβάνει μέτρα τροχαίας τόσο στην πληγείσα περιοχή όσο και ευρύτερα ώστε να μη δημιουργηθεί κυκλοφοριακή συμφόρηση λόγω αυξημένης κίνησης, πανικού, τυχόν διακοπής λειτουργίας φωτεινών σηματοδοτών κλπ.
- Συμμετέχει στην υλοποίηση της απόφασης για οργανωμένη απομάκρυνση πολιτών λόγω δασικών πυρκαγιών όταν αυτή ληφθεί από τα όργανα Πολιτικής Προστασίας (ΓΓΠΠ, ΓΓ Περ/ρείας, Νομάρχης, Δήμαρχος).
- Ενεργεί στα πλαίσια δικαιοδοσίας της, ότι επιβάλλεται για την ενημέρωση των πληγέντων σε συνεργασία με τις συναρμόδιες Αρχές και Φορείς.
- Λαμβάνει μέτρα τάξης και ασφάλειας για την προστασία της ζωής, της υγείας και της περιουσίας των πολιτών στην πληγείσα περιοχή.
- Ο επικεφαλής της ΕΛΑΣ στον τόπο της πυρκαγιάς βρίσκεται σε συνεχή επαφή με τον επικεφαλής Αξιωματικό του ΠΣ και σε επικοινωνία με την προϊστάμενη υπηρεσία του.
- Κλιμακώνει αναλόγως της εξέλιξης της πυρκαγιάς βάσει του ειδικού Σχεδίου της.
- Ενημερώνει αμέσως το ΚΕΠΠ/ ΓΓΠΠ τηλεφωνικά και με συνοπτική αναφορά.
- Ενημερώνει συνεχώς το Γραφείο Πολιτικής Προστασίας της οικείας Ν.Α. για την επικρατούσα κατάσταση σε θέματα αρμοδιότητάς τους.
- Συμμετέχει αναλόγως του επιπέδου συντονισμού στο ΣΤΟ και στο ΣΝΟ.
- Λαμβάνει μέτρα πρόληψης – αποτροπής τέλεσης ή δημιουργίας άλλων δυσμενών συνεπειών, εγγύς ή ευρύτερα του χώρου εκδήλωσης της δασικής πυρκαγιάς.

4ο Στάδιο επιχειρήσεων καταστολής δασικών πυρκαγιών: Μερικός έλεγχος

- Αναλόγως της εισήγησης του επικεφαλής Αξιωματικού του ΠΣ γίνεται άρση των μέτρων τροχαίας από την ΕΛΑΣ.
- Λαμβάνουν όπως και στο 3^ο στάδιο μέτρα τάξης και ασφάλειας για την προστασία της ζωής της υγείας και της περιουσίας των πολιτών τόσο στην πληγείσα περιοχή όσο και στους χώρους υποδοχής τους.
- Παρέχουν με τους υφιστάμενους πόρους τους κάθε δυνατή συνδρομή στο έργο των αρμοδίων εμπλεκόμενων Φορέων/Υπηρεσιών για την παροχή κάθε είδους αρωγής στους πληγέντες και ιδίως α) στη διάσωση περίθαλψη και παροχή πρώτων βοηθειών, β) στην περισυλλογή τραυματιών και διακομιδή τους στα νοσοκομεία, γ) στη διανομή τροφίμων ιματισμού και άλλων υλικών.
- Συνδράμουν τις αρμόδιες υπηρεσίες και φορείς στο έργο της ψυχοκοινωνικής υποστήριξης των θυμάτων εκ των συνεπειών της δασικής πυρκαγιάς, εφόσον αυτό κριθεί αρμοδίως αναγκαίο λόγω της μη επάρκειας των διαθέσιμων προς τούτο σχετικών πόρων.

5ο Στάδιο επιχειρήσεων καταστολής δασικών πυρκαγιών: Έλεγχος – Φύλαξη

- Κατόπιν της εισήγησης του επικεφαλής Αξιωματικού του ΠΣ που διοικεί το συμβάν γίνεται άρση των μέτρων τροχαίας από την ΕΛΑΣ.
- Λαμβάνουν όπως και στα στάδια 3 και 4 μέτρα τάξης και ασφάλειας για την προστασία της ζωής της υγείας και της περιουσίας των πολιτών τόσο στην πληγείσα περιοχή όσο και στους χώρους υποδοχής τους.
- Παρέχουν με τους υφιστάμενους πόρους τους κάθε δυνατή συνδρομή στο έργο των αρμοδίων εμπλεκόμενων Φορέων/Υπηρεσιών για την παροχή κάθε είδους αρωγής στους πληγέντες και ιδίως α) στη διάσωση περίθαλψη και παροχή πρώτων βοηθειών, β) στην περισυλλογή τραυματιών και διακομιδή τους στα νοσοκομεία, γ) στη διανομή τροφίμων ιματισμού και άλλων υλικών.
- Συνδράμουν τις αρμόδιες υπηρεσίες και φορείς στο έργο της ψυχοκοινωνικής υποστήριξης των θυμάτων εκ των συνεπειών της δασικής πυρκαγιάς, εφόσον αυτό κριθεί αρμοδίως αναγκαίο λόγω της μη επάρκειας των διαθέσιμων προς τούτο σχετικών πόρων.

6ο Στάδιο επιχειρήσεων καταστολής δασικών πυρκαγιών: Πλήρης Κατάσβεση

Πλήρης αποκλιμάκωση δυναμικού και μέσων μετά τη σχετική απόφαση του επικεφαλής Αξιωματικού του ΠΣ που διοικεί το συμβάν.

Φάση 4^η Αποκατάσταση-Αρωγή

Β. Επιχειρησιακό Επίπεδο

Β1. Αρχηγείο Ελληνικής Αστυνομίας / Ενιαίο Κέντρο Επιχειρήσεων Τάξης και Ασφάλειας / Κέντρο Επιχειρήσεων

- Συνεργάζεται και υποστηρίζει το Κέντρο Επιχειρήσεων της Γενικής Γραμματείας Πολιτικής Προστασίας, σε θέματα συνεπειών -απωλειών, λόγω δασικών πυρκαγιών.
- Παρέχει ενημέρωση στο Γραφείο Τύπου του Υπουργείου Προστασίας του Πολίτη αναφορικά με τις συνέπειες -απώλειες ένεκα των δασικών πυρκαγιών, προκειμένου να διαμορφώσει έγκαιρα την κατάλληλη επικοινωνιακή διαχείριση.

Γ. Τακτικό

Γ1. Δ/νσεις Αστυνομίας - Αστυνομικές Διευθύνσεις Χώρας & λοιπές υφιστάμενες υπηρεσίες τους έως επιπέδου Αστυνομικού Τμήματος

- Περιφρούρηση και διαφύλαξη της περιουσίας που καταστράφηκε ή απειλήθηκε από δασικές πυρκαγιές, μέχρι την παράδοσή της στους κατόχους τους, και
- Άμεση απομάκρυνση υλικών και μέσων της ΕΛΑΣ που χρησιμοποιήθηκαν ή καταστράφηκαν κατά το στάδιο της καταστολής του φαινομένου.

Λιμενικό Σώμα

Φάση 1^η Συνήθης ετοιμότητα

A. Επιτελικό Επίπεδο

A1. Γενικός Γραμματέας Ασφάλειας Ναυσιπλοΐας

Συμμετέχει στο Κεντρικό Συντονιστικό Όργανο Πολιτικής Προστασίας (ΚΣΟΠΠ) εφόσον συγκληθεί.

A2. Υπουργείο Προστασίας του Πολίτη

A2a. Λιμενικό Σώμα

- Το Αρχηγείο του ΛΣ εκδίδει διαταγές και κατευθυντήριες οδηγίες προς τις υπηρεσίες του και τις τοπικές Λιμενικές Αρχές για την εξασφάλιση της απαραίτητης ετοιμότητας και τη συμβολή τους στην αντιμετώπιση πυρκαγιών κατά την αντιπυρική περίοδο, όπως:
 - ✓ λήψη μέτρων στις περιπτώσεις υδροληψίας από πυροσβεστικά αεροσκάφη προς αποφυγή ατυχημάτων
 - ✓ διευκόλυνση της από θαλάσσης μεταφοράς πεζοπόρων τμημάτων ή και οχημάτων του ΠΣ καθώς και άλλων φορέων που υποστηρίζουν το έργο του ΠΣ.
 - ✓ άμεση ενημέρωση από τα περιπολικά σκάφη και οχήματα προς το θάλαμο επιχειρήσεων σε περίπτωση εντοπισμού πυρκαγιάς
 - ✓ συμβολή στην οργανωμένη απομάκρυνση πολιτών από νησιά και παράκτιες περιοχές, και
 - ✓ διάσωση πληρωμάτων αεροσκαφών σε περίπτωση έκτακτης ανάγκης
- Εξασφαλίζει μέσα για εναέρια επιτήρηση τα οποία εντάσσονται στο πρόγραμμα Εναέριας Επιτήρησης Δασικών Εκτάσεων Λεκανοπεδίου Αττικής, το οποίο εκπονείται από το ΓΕΑ (ΚΥΑ 12030Φ.109.1/1999).

B. Επιχειρησιακό Επίπεδο

- Το Κέντρο Επιχειρήσεων του ΛΣ εξασφαλίζει επικοινωνία με τα αντίστοιχα Επιχειρησιακά Κέντρα των εθνικών φορέων που εμπλέκονται στην αντιμετώπιση εκτάκτων αναγκών που προκύπτουν από δασικές πυρκαγιές
- Τήρηση επικαιροποιημένων στοιχείων των πόρων (προσωπικού και υλικοτεχνικού εξοπλισμού – μέσων) και μέριμνα για την ετοιμότητα και καταλληλότητα αυτών.

Γ. Τακτικό Επίπεδο

Γ1. Κατά τόπους Λιμενικές Αρχές

- Ετοιμότητα του προσωπικού με σκοπό την υλοποίηση δράσεων για την αντιμετώπιση εκτάκτων αναγκών εξαιτίας δασικών πυρκαγιών, σύμφωνα με τις διαταγές και κατευθυντήριες οδηγίες που εκδίδει το Αρχηγείο ΛΣ.
- Τήρηση επικαιροποιημένων στοιχείων των πόρων (προσωπικού και υλικοτεχνικού εξοπλισμού –μέσων και μέριμνα για την ετοιμότητα και καταλληλότητα αυτών (διατήρηση – συντήρηση των υλικών και εφοδίων).

Φάση 2^η Αυξημένη Ετοιμότητα

A. Επιτελικό Επίπεδο

A1. Γενικός Γραμματέας Ασφάλειας Ναυσιπλοΐας

Συμμετέχει στο Κεντρικό Συντονιστικό Όργανο Πολιτικής Προστασίας (ΚΣΟΠΠ) εφόσον συγκληθεί.

A2. Υπουργείο Προστασίας του Πολίτη

A2a. Λιμενικό Σώμα

Το Αρχηγείο του ΛΣ εκδίδει κατά την κρίση του οδηγίες προς τις υφιστάμενες υπηρεσίες του για την ετοιμότητα του προσωπικού προκειμένου να κινητοποιηθεί – δραστηριοποιηθεί στα πλαίσια της δικαιοδοσίας του, εφόσον αυτό κριθεί απαραίτητο, λαμβάνοντας υπόψη και το Χάρτη Πρόβλεψης Κινδύνου Πυρκαγιάς.

B. Επιχειρησιακό Επίπεδο

- Το Κέντρο Επιχειρήσεων του ΛΣ διαθέτει μέσα, μετά από συνεννόηση με το Πυροσβεστικό Σώμα, για εναέρια επιτήρηση τα οποία εντάσσονται στο πρόγραμμα Εναέριας Επιτήρησης Δασικών Εκτάσεων Λεκανοπεδίου Αττικής, το οποίο εκπονείται από το ΓΕΑ.

Γ. Τακτικό Επίπεδο

Γ1. Κατά τόπους Λιμενικές Αρχές

- Ετοιμότητα του προσωπικού με σκοπό την υλοποίηση δράσεων για την αντιμετώπιση εκτάκτων αναγκών εξαιτίας δασικών πυρκαγιών, σύμφωνα με τις διαταγές και κατευθυντήριες οδηγίες που εκδίδει το Αρχηγείο ΛΣ.

Φάση 3^η Άμεση κινητοποίηση – Επέμβαση

A. Επιτελικό Επίπεδο

A1. Γενικός Γραμματέας Ασφάλειας Ναυσιπλοΐας

Συμμετέχει στο Κεντρικό Συντονιστικό Όργανο Πολιτικής Προστασίας (ΚΣΟΠΠ) εφόσον συγκληθεί.

A2. Υπουργείο Προστασίας του Πολίτη

A2a. Λιμενικό Σώμα

- Το Αρχηγείο του ΛΣ εκδίδει συμπληρωματικές διαταγές και οδηγίες προς τις Υπηρεσίες του για την αντιμετώπιση εκτάκτων αναγκών λόγω δασικών πυρκαγιών, εφόσον αυτό κριθεί απαραίτητο
- Κινητοποιεί άμεσα και δραστηριοποιεί όλες τις εμπλεκόμενες υπηρεσίες του για την παροχή κάθε δυνατής συνδρομής στο έργο των λοιπών εμπλεκομένων δυνάμεων πολιτικής προστασίας, επί θεμάτων αρμοδιότητάς του.

B. Επιχειρησιακό Επίπεδο

Το Κέντρο Επιχειρήσεων του ΛΣ:

- σε περίπτωση που περιέλθει πληροφορία ή αναφορά από πλοία/ σκάφη Λ.Σ. ή άλλα παραπλέοντα για πυρκαγιά σε δασική περιοχή, ενημερώνει άμεσα Π.Σ., Γ.Γ.Π.Π. και την τοπική Λιμενική Αρχή .
- παρακολουθεί και υποστηρίζει τις ενέργειες των υπηρεσιών του ΛΣ και παρέχει τα αναγκαία μέσα για την υλοποίηση δράσεων α) υποστήριξης του έργου του ΠΣ και β) αντιμετώπισης εκτάκτων αναγκών λόγω δασικών πυρκαγιών, στα πλαίσια της αποστολής του ΛΣ.
- συνεργάζεται με τα αντίστοιχα Επιχειρησιακά Κέντρα των εθνικών φορέων για την υλοποίηση δράσεων αντιμετώπισης εκτάκτων αναγκών που προκύπτουν από δασικές πυρκαγιές
- εκδίδει συμπληρωματικές οδηγίες προς τις υπηρεσίες του ΛΣ, σύμφωνα με την επικρατούσα κατάσταση και την εξέλιξη αυτής, εφόσον αυτό κριθεί απαραίτητο.
- σε περιπτώσεις υδροληψίας από πυροσβεστικά αεροσκάφη, ενημερώνει άμεσα την κατά τόπους Λιμενική Αρχή για λήψη μέτρων ασφάλειας ναυσιπλοΐας ευρύτερης θαλάσσιας περιοχής και ετοιμότητας πλωτών μέσων του Λ.Σ. για παροχή βοήθειας στα αεροσκάφη εφόσον απαιτηθεί.

Γ. Τακτικό Επίπεδο

Γ1. Κατά τόπους Λιμενικές Αρχές

1^ο Στάδιο επιχειρήσεων καταστολής δασικών πυρκαγιών: Αναγγελία

- Τα πληρώματα των πλωτών μέσων καθώς και των εναέριων περιπόλων του ΛΣ μόλις αντιληφθούν την εκδήλωση πυρκαγιάς ενημερώνουν άμεσα την τοπική Λιμενική Αρχή και το Κέντρο Επιχειρήσεων του ΛΣ.
- σε περίπτωση που περιέλθει πληροφορία ή αναφορά στη Λιμενική Αρχή από πλοία/ σκάφη Λ.Σ. ή άλλα παραπλέοντα, για πυρκαγιά σε δασική περιοχή, ενημερώνει άμεσα την κατά τόπους Πυροσβεστική Υπηρεσία και το ΚΕΠΙΧ/ΛΣ .
- σε περίπτωση που η δασική πυρκαγιά επηρεάζει άμεσα την ασφαλή λειτουργία λιμενικών εγκαταστάσεων ή κρίσιμων υποδομών αρμοδιότητάς ΛΣ, αναφέρει άμεσα στο ΚΕΠΙΧ/ΛΣ για λήψη πρόσθετων οδηγιών.

3^ο Στάδιο επιχειρήσεων καταστολής δασικών πυρκαγιών: Ανάπτυξη Δυνάμεων – Επέμβαση

- Λαμβάνουν τα απαραίτητα μέτρα ασφαλείας, διευκολύνουν την προσέγγιση των πυροσβεστικών αεροσκαφών στις περιοχές υδροληψίας και θέτουν σε ετοιμότητα πλησίον της περιοχής τα πλωτά μέσα του ΛΣ για παροχή βοήθειας στα αεροσκάφη εφόσον απαιτηθεί.
- Παρέχουν άμεση προτεραιότητα στο προσωπικό και τα μέσα του ΠΣ, καθώς και άλλων φορέων που υποστηρίζουν το έργο του ΠΣ, όταν πρόκειται να μετακινηθούν με πλοία/πλωτά μέσα προς ή από τις περιοχές των πυρκαγιών.
- Συμμετέχουν στον απεγκλωβισμό ατόμων δια θαλάσσης, λόγω δασικών πυρκαγιών.
- Συνδράμουν στην οργανωμένη απομάκρυνση πολιτών εφόσον ληφθεί η απόφαση από τα αρμόδια όργανα Πολιτικής Προστασίας (ΓΓΠΠ, ΓΓ Περ/ρείας, Νομάρχης, Δήμαρχος) για την εφαρμογή του μέτρου.
- Συμμετέχουν αναλόγως του επιπέδου συντονισμού στο ΣΤΟ και στο ΣΝΟ.
- Λαμβάνουν στον χώρο αρμοδιότητάς του, μέτρα πρόληψης – αποτροπής τέλεσης ή δημιουργίας άλλων δυσμενών συνεπειών, εγγύς ή ευρύτερα του χώρου εκδήλωσης της δασικής πυρκαγιάς.

4^ο Στάδιο επιχειρήσεων καταστολής δασικών πυρκαγιών: Μερικός έλεγχος

- Συνεχίζουν να εφαρμόζουν τα μέτρα που προβλέπονται στο ανωτέρω 3ο Στάδιο (όποια από αυτά απαιτούνται), ενώ παράλληλα, σε χερσαίους χώρους αρμοδιότητας Λ.Σ., εφαρμόζουν μέτρα τάξης και ασφάλειας .

5° Στάδιο επιχειρήσεων καταστολής δασικών πυρκαγιών: Έλεγχος – Φύλαξη

- Συνεχίζουν να εφαρμόζουν τα μέτρα που προβλέπονται στο ανωτέρω 3ο Στάδιο (όποια από αυτά απαιτούνται), ενώ παράλληλα, σε χερσαίους χώρους αρμοδιότητας Λ.Σ., εφαρμόζουν μέτρα τάξης και ασφάλειας .

6° Στάδιο επιχειρήσεων καταστολής δασικών πυρκαγιών: Πλήρης Κατάσβεση

- Παρέχουν άμεση προτεραιότητα στο προσωπικό και τα μέσα του ΠΣ, καθώς και άλλων φορέων που υποστηρίζουν το έργο του ΠΣ, όταν πρόκειται να μετακινηθούν με πλοία/πλωτά από προς τις περιοχές των πυρκαγιών.

Φάση 4η Αποκατάσταση –Αρωγή

- Περιφρούρηση και διαφύλαξη της περιουσίας που καταστράφηκε ή απειλήθηκε από δασικές πυρκαγιές, (εντός περιοχής αρμοδιότητας Λ.Σ.) μέχρι την παράδοσή της στους κατόχους τους, και
- Άμεση απομάκρυνση υλικών και μέσων του Λ.Σ. που χρησιμοποιήθηκαν ή καταστράφηκαν κατά το στάδιο της καταστολής του φαινομένου.

Υπουργείο Περιβάλλοντος, Ενέργειας, και Κλιματικής Αλλαγής¹

Φάση 1^η Συνήθης ετοιμότητα

A. Επιτελικό Επίπεδο

A1. Υπουργείο Περιβάλλοντος, Ενέργειας, και Κλιματικής Αλλαγής

A1a. Γενική Δ/νση Ανάπτυξης και Προστασίας Δασών & Φ.Π.

- Χρηματοδότηση προγραμμάτων και έκδοση κατευθυντήριων οδηγιών προς τις Περιφερειακές Δασικές Υπηρεσίες για τη συγκρότηση και λειτουργία συνεργείων επιφυλακής κατά τις μη εργάσιμες ώρες και τις εξαιρεσιμες ημέρες με σκοπό την προστασία δασών κατά τη θερινή περίοδο.
- Έκδοση κατευθυντήριων οδηγιών, σε συνεργασία με το Πυροσβεστικό Σώμα, προς τις Περιφερειακές Δασικές Υπηρεσίες για τη συγκέντρωση των στατιστικών στοιχείων δασικών πυρκαγιών (αρθ. 5, ΚΥΑ 12030Φ.109.1/1999).
- Συλλογή των ανωτέρω στοιχείων, επεξεργασία και αποστολή τους στη Ευρωπαϊκή Ένωση.
- Διάθεση εκπρόσωπό της στο 199 ΣΕΚΥΠΣ/ΣΚΕΔ και στο Κέντρο Επιχειρήσεων της Γενικής Γραμματείας Πολιτικής Προστασίας κατά τη διάρκεια της αντιπυρικής προστασίας (αρθ. 5, ΚΥΑ 12030Φ.109.1/1999).
- Εξασφάλιση της στελέχωσης και λειτουργίας του Συντονιστικού Κέντρου Δασοπροστασίας που υποστηρίζει το έργο της προστασίας δασών παρέχοντας την απαραίτητη πληροφόρηση στις Περιφερειακές Δασικές Υπηρεσίες καθ' όλη τη διάρκεια του έτους.

¹ Αντί του Υπουργείου Αγροτικής Ανάπτυξης και Τροφίμων (υπαγωγή της Γενικής Δ/σης Ανάπτυξης και Προστασίας Δασών και Φυσικού Περιβάλλοντος στο ΥΠΕΚΑ)

Υπουργείο Εθνικής Άμυνας

Φάση 1^η Συνήθης ετοιμότητα

A. Επιτελικό Επίπεδο

A1. Αρμόδιος Υπαρχηγός ΓΕΕΘΑ

Συμμετέχει στο Κεντρικό Συντονιστικό Όργανο Πολιτικής Προστασίας (ΚΣΟΠΠ).

A2. Υπουργείο Εθνικής Άμυνας – Γενικό Επιτελείο Εθνικής Άμυνας

- Κατ' εφαρμογή του αρθ. 7 της ΚΥΑ 12030Φ.109.1/1999 συμμετέχει σε συσκέψεις με το Αρχηγείο Πυροσβεστικού Σώματος με σκοπό την έκδοση διαταγών για την υλοποίηση των εξής:
 - ✓ Διάθεση, διασπορά και ετοιμότητα εναέριων και επίγειων μέσων για τις ανάγκες της δασοπυρόσβεσης. Η διάθεση-κατανομή-ετοιμότητα των αεροσκαφών της Πολεμικής Αεροπορίας προσδιορίζεται με Διαταγή του ΓΕΕΘΑ/ΕΘΚΕΠΙΧ προς τα Γενικά Επιτελεία.
 - ✓ Διάθεση ελικοπτέρων μετά από έγκριση του αντίστοιχου Γενικού Επιτελείου για το συντονισμό του έργου κατάσβεσης σε σοβαρές δασικές πυρκαγιές.
 - ✓ Οργάνωση εναέριας επιτήρησης και συμμετοχή με μέσα και προσωπικό του ΓΕΕΘΑ στην οργάνωση και λειτουργία μικτών εποχούμενων περιπόλων
 - ✓ Διάθεση κατάλληλου πλωτού μέσου για μεταφορά πυροσβεστικών οχημάτων και προσωπικού σε νησιά.
- Σύμφωνα με το σχέδιο του ΓΕΕΘΑ «Ξενοκράτης» και όπως αυτό εξειδικεύεται στην Προσθήκη I, Παράρτημα A, το Υπουργείο Εθνικής Άμυνας δια του ΓΕΕΘΑ προβαίνει στα ακόλουθα:
 - ✓ Συντάσσει το σχέδιό του κατ' εφαρμογή της ΥΑ 1299/7-4-2003 (Γενικό Σχέδιο Πολιτικής Προστασίας «Ξενοκράτης») καθορίζοντας τον τρόπο και το μέγεθος συμβολής (διάθεση προσωπικού, μέσων, υλικών εφοδίων και προώθησή τους στις πληγείσες περιοχές), των ΓΕ και Μειζόνων Επιχειρησιακών Σχηματισμών στην πρόληψη και αντιμετώπιση εκτάκτων αναγκών (Σχέδιο «Ξενοκράτης / ΓΕΕΘΑ, Προσθήκη «1», Παράρτημα «A» Δασικές Πυρκαγιές»).
 - ✓ Συνδράμει, εφ' όσον αυτό ζητηθεί από τις αρμόδιες Περ/κές ή Νομαρχιακές αρχές, στο έργο ανάπτυξης υποδομών (χώροι διαμονής κλπ) για την υποδοχή και προσωρινή εγκατάσταση των πληγέντων.
 - ✓ Εξασφαλίζει τη λειτουργία του ΕΘΚΕΠΙΧ
- Διαθέτει όπου υποχρεούται από την ισχύουσα νομοθεσία το απαιτούμενο προσωπικό, για τη συγκρότηση των προβλεπόμενων οργάνων («Ξενοκράτης / ΓΕΕΘΑ, Παρ. Δασικές Πυρκαγιές»).
- Το ΓΕΕΘΑ μέσω του ΕΘΚΕΠΙΧ εκδίδει διαταγές με συντονιστικές οδηγίες προς τα Γενικά Επιτελεία, τους Μείζονες Σχηματισμούς και τις κατά τόπους στρατιωτικές μονάδες για τη

λήψη, κατά την αντιπυρική περίοδο, των ενδεικνυόμενων μέτρων σύμφωνα με το ημερήσιο δελτίο πρόβλεψης κινδύνου πυρκαγιάς που εκδίδεται από την ΓΓΠΠ (Σχέδιο ΞΕΝΟΚΡΑΤΗΣ/ΓΕΕΘΑ Δασ. Πυρκαγιές, Παράρτημα).

Η γενική αποστολή και οι δράσεις, που αναλαμβάνει το ΓΕΕΘΑ καθώς και τα Γενικά Επιτελεία και οι Μείζονες Σχηματισμοί, περιγράφονται αναλυτικά στο Σχέδιο Αντιμετώπισης Εκτάκτων Αναγκών Δασικών Πυρκαγιών ΓΕΕΘΑ/ΕΘΚΕΠΙΧ 15/11/2005.

B. Επιχειρησιακό Επίπεδο

B1. ΕΘΚΕΠΙΧ/ΓΕΕΘΑ (ΓΕΑ, ΓΕΣ, ΓΕΝ)

- Εξασφάλιση επικοινωνίας με τα αντίστοιχα Επιχειρησιακά Κέντρα των εθνικών φορέων που εμπλέκονται στην αντιμετώπιση εκτάκτων αναγκών που προκύπτουν από δασικές πυρκαγιές.
- Συγκρότηση και λειτουργία στο ΕΘΚΕΠΙΧ, στα Κέντρα Επιχειρήσεων ΓΕΣ-ΓΕΝ-ΓΕΑ και Αίθουσες Επιχειρήσεων των Μειζόνων επιχειρησιακών σχηματισμών, ομάδων Εκτάκτων Αναγκών για συντονισμό ενεργειών και ενημέρωση ιεραρχίας («Ξενοκράτης / ΓΕΕΘΑ, Παρ. Δασικές Πυρκαγιές»).

Γ. Τακτικό Επίπεδο

Γ1. Στρατιωτικές μονάδες

- Λαμβάνουν όλα τα αναγκαία μέτρα για την εκτέλεση βολών σύμφωνα με τις εγκύκλιες διαταγές του ΓΕΕΘΑ/ΕΘΚΕΠΙΧ.
- Εξασφάλιση συμμετοχής του Στρατιωτικού Διοικητή της περιοχής ή εκπροσώπου του στο ΣΝΟ και στο ΣΤΟ.
- Εξασφάλιση συμμετοχής στη συγκρότηση μικτών εποχούμενων περιπόλων με βάση τις κατευθυντήριες οδηγίες που δίνονται από το ΓΕΕΘΑ/ΕΘΚΕΠΙΧ προς τα Γενικά Επιτελεία και τους Μείζονες Σχηματισμούς.
- Εξασφάλιση μέσων για την εναέρια επιτήρηση με μέσα των ενόπλων δυνάμεων σύμφωνα με τις σχετικές συντονιστικές οδηγίες δίνονται από το ΓΕΕΘΑ/ΕΘΚΕΠΙΧ προς τα Γενικά Επιτελεία και τους Μείζονες Σχηματισμούς.

Φάση 2^η Αυξημένη Ετοιμότητα**A. Επιτελικό****A1. Αρμόδιος Υπαρχηγός ΓΕΕΘΑ**

Συμμετέχει στο Κεντρικό Συντονιστικό Όργανο Πολιτικής Προστασίας (ΚΣΟΠΠ) εφόσον συκληθεί.

A2. Υπουργείο Εθνικής Άμυνας – Γενικό Επιτελείο Εθνικής Άμυνας

- Διαθέτει, όπου προβλέπεται από την ισχύουσα νομοθεσία, πρόσθετο προσωπικό και μέσα προς ενίσχυση των προβλεπόμενων οργάνων, καθώς και λαμβάνει πρόσθετα μέτρα σύμφωνα με το ημερήσιο δελτίο πρόβλεψης κινδύνου πυρκαγιάς που εκδίδεται από την Γ.Γ.Π.Π. και την ανάλογη λήψη σχετικού προειδοποιητικού σήματος.

B. Επιχειρησιακό**B1. ΕΘΚΕΠΙΧ/ΓΕΕΘΑ (ΓΕΑ, ΓΕΝ, ΓΕΣ)**

- Το ΕΘΚΕΠΙΧ/ΓΕΕΘΑ και τα Κέντρα Επιχειρήσεων ΓΕΣ-ΓΕΝ-ΓΕΑ εφαρμόζουν τις σχετικές διαταγές για την αύξηση των μικτών εποχούμενων περιπόλων και την εναέρια επιτήρηση.

Γ. Τακτικό Επίπεδο**Γ1. Στρατιωτικές μονάδες**

- Λαμβάνουν όλα τα αναγκαία μέτρα για την εκτέλεση βολών σύμφωνα με τις εγκύκλιες διαταγές του ΓΕΕΘΑ/ΕΘΚΕΠΙΧ.
- Εφαρμόζουν τις σχετικές διαταγές για τη λήψη, κατά την αντιπυρική περίοδο, των ενδεικνυόμενων πρόσθετων μέτρων, σύμφωνα με το ημερήσιο δελτίο πρόβλεψης κινδύνου πυρκαγιάς που εκδίδεται από την ΓΓΠΠ.

Φάση 3^η Άμεση κινητοποίηση – Επέμβαση

A. Επιτελικό

A1. Αρμόδιος Υπαρχηγός Γ.Ε.ΕΘ.Α

Συμμετέχει στο Κεντρικό Συντονιστικό Όργανο Πολιτικής Προστασίας (ΚΣΟΠΠ) εφόσον συκληθεί.

A2. Υπουργείο Εθνικής Άμυνας – Γενικό Επιτελείο Εθνικής Άμυνας

- Θέτει σε εφαρμογή το σχέδιο «Ξενοκράτης / ΓΕΕΘΑ, Παρ. Δασικές Πυρκαγιές», με την προϋπόθεση ότι έχει εκδοθεί αντίστοιχη απόφαση από το αρμόδιο επίπεδο.
- Σε περίπτωση γενικής καταστροφής θέτει σε ετοιμότητα τα Γενικά Επιτελεία και τους Μείζονες Επιχειρησιακούς Σχηματισμούς για την εφαρμογή του ως άνω σχεδίου και ασκεί το γενικό έλεγχο και συντονισμό («Ξενοκράτης / ΓΕΕΘΑ, Παρ. Δασικές Πυρκαγιές»).
- Συνεργάζεται με άλλους φορείς για την εκκένωση¹ περιοχών όταν αποφασισθεί η εφαρμογή του μέτρου αυτού («Ξενοκράτης / ΓΕΕΘΑ, Παρ. Δασικές Πυρκαγιές»).
- Διαθέτει το απαιτούμενο προσωπικό, όπου υποχρεούται από την ισχύουσα νομοθεσία για τη συγκρότηση των προβλεπόμενων οργάνων (ΚΣΟΠΠ, ΣΝΟ, ΣΤΟ) («Ξενοκράτης / ΓΕΕΘΑ, Παρ. Δασικές Πυρκαγιές»).

B. Επιχειρησιακό

B1. ΓΕΕΘΑ/ΕΘΚΕΠΙΧ

- Μετά από αίτημα του ΚΕΠΠ/ΓΓΠΠ, για συνδρομή των Ενόπλων Δυνάμεων στο έργο της αντιμετώπισης εκτάκτων αναγκών λόγω δασικών πυρκαγιών και τη διαχείριση των συνεπειών, το ΓΕΕΘΑ/ΕΘΚΕΠΙΧ εκδίδει σχετική διαταγή προς τα Γενικά Επιτελεία και τους Μείζονες Στρατιωτικούς Σχηματισμούς
- Σε περίπτωση γενικής καταστροφής διευθύνει την όλη επιχείρηση παροχής αρωγής από τις Ένοπλες Δυνάμεις σύμφωνα με το Σχέδιο Ξενοκράτης/ΓΕΕΘΑ Δασικές Πυρκαγιές (Παράρτημα).

¹ Οργανωμένη απομάκρυνση πολιτών λόγω δασικών πυρκαγιών (εφαρμογή του άρθ. 18 του Ν.3613/2007 - ΦΕΚ 263/Α' /2007, και το 5843/10-7-2008 έγγραφο της ΓΓΠΠ με κατευθυντήριες οδηγίες)

Γ. Τακτικό

Γ1. Ένοπλες Δυνάμεις (6232Φ.595.1/Σ./24-4-2009 έγγραφο ΓΕΕΘΑ/ Στρατηγείο/ Δ-9)

1ο Στάδιο επιχειρήσεων καταστολής δασικών πυρκαγιών: Αναγγελία

- Σε περιπτώσεις που περίπολο δασοπροστασίας, που αποτελείται μόνο από στελέχη των Ε.Δ. (αμιγές), διαπιστώσει πυρκαγιά, ειδοποιεί τη μονάδα του ή την πλησιέστερη Π.Υ. ή Αστυνομική ή Δασική ή άλλη Τοπική Αρχή.

3° Στάδιο επιχειρήσεων καταστολής δασικών πυρκαγιών: Ανάπτυξη Δυνάμεων – Επέμβαση

- Τα τμήματα των Ενόπλων δυνάμεων που διατίθενται βάσει των ισχυουσών διαταγών και των υφιστάμενων σχεδίων για αντιμετώπιση πυρκαγιών τίθενται υπό τις διαταγές του ανώτερου στρατιωτικού που βρίσκεται στην περιοχή και μετέχουν στο έργο της δασοπυρόσβεσης υπό τον έλεγχο αυτού και υπό το συντονισμό του επικεφαλής Αξιωματικού του ΠΣ.
- Εμπλοκή εναέριων μέσων κατάσβεσης ΠΣ και Πολεμικής Αεροπορίας γίνεται σύμφωνα με τον υφιστάμενο σχεδιασμό (Επιχειρησιακά Σχέδια ή Σχέδια Επέμβασης του Πυροσβεστικού Σώματος) και ταυτόχρονη ενημέρωση των κατά τόπους Λιμενικών Αρχών για το χώρο και το χρόνο επιχειρήσεων υδροληψίας των εναέριων μέσων.
- Η απόφαση εμπλοκής των πτητικών μέσων που διατίθενται από την Πολεμική Αεροπορία για σκοπούς δασοπυρόσβεσης λαμβάνεται από το 199ΣΕΚΥΠΣ/ΣΚΕΔ ή από την αρμόδια ΠΥ με ταυτόχρονη ενημέρωση του 199ΣΕΚΥΠΣ/ΣΚΕΔ σύμφωνα με τον επιχειρησιακό σχεδιασμό του Πυροσβεστικού Σώματος .

4ο Στάδιο επιχειρήσεων καταστολής δασικών πυρκαγιών: Μερικός έλεγχος

5ο Στάδιο επιχειρήσεων καταστολής δασικών πυρκαγιών: Έλεγχος – Φύλαξη

6° Στάδιο επιχειρήσεων καταστολής δασικών πυρκαγιών: Πλήρης Κατάσβεση

Η παραμονή και η εν συνεχεία αποδέσμευση του εμπλεκόμενου δυναμικού και μέσων των Ενόπλων Δυνάμεων πραγματοποιείται μετά από σχετική συνεννόηση με τον επικεφαλής Αξιωματικό του Π.Σ.

Φάση 4^η Αποκατάσταση-Αρωγή

- Άμεση απομάκρυνση υλικών και μέσων των Ειδικών Δυνάμεων που χρησιμοποιήθηκαν κατά το στάδιο της καταστολής του φαινομένου.

Υπουργείο Υγείας και Κοινωνικής Αλληλεγγύης

Φάση 1^η Συνήθους ετοιμότητα

A. Επιτελικό Επίπεδο

A1. Γενικός Γραμματέας ΥΥΚΑ

Συμμετέχει στο Κεντρικό Συντονιστικό Όργανο Πολιτικής Προστασίας (ΚΣΟΠΠ).

A2. Υπουργείο Υγείας & Κοινωνικής Αλληλεγγύης

- Σύνταξη και αποστολή κατευθυντήριων οδηγιών προς τις Νομαρχιακού επιπέδου υπηρεσίες, οι οποίες χορηγούν άδειες λειτουργίας κατασκηνώσεων, σχετικά με τη λήψη όλων των μέτρων πυροπροστασίας και την ύπαρξη σχεδίων εκκενώσεων σε αυτές, ιδιαίτερα σε όσες βρίσκονται εντός ή πλησίον δασικών εκτάσεων (αρθ. 8, παρ. 3, ΚΥΑ 12030Φ.109.1/1999).
- Σύνταξη και αποστολή κατευθυντήριων οδηγιών προς τις Νομαρχιακού επιπέδου υπηρεσίες για τη λήψη μέτρων διασφάλισης της Δημόσιας Υγείας σε περιπτώσεις φυσικών καταστροφών (συμπεριλαμβανομένων και των δασικών πυρκαγιών).
- Εξασφάλιση σκηνικού υλικού και κλινοσκεπασμάτων για την προσωρινή στέγαση των πληγέντων από δασικές πυρκαγιές.

B. Επιχειρησιακό

B1. ΕΚΕΠΥ

- Συντονισμός των φορέων που έχουν την ευθύνη για την υλοποίηση δράσεων σχετικών με την αντιμετώπιση εκτάκτων καταστάσεων που αφορούν στην δημόσια υγεία, και συνίσταται στον ακριβή καθορισμό αρμοδιοτήτων των ανωτέρω εμπλεκόμενων φορέων σε καταστάσεις κρίσεις.
- Σε περίοδο συνήθους ετοιμότητας εκπονεί, σε συνεργασία με το Ε.ΣΥ.Δ.Υ., τις Γενικές Διευθύνσεις και τους εποπτευόμενους φορείς του Υπουργείου Υγείας & Κοινωνικής Αλληλεγγύης, επιχειρησιακά σχέδια αντιμετώπισης εκτάκτων αναγκών.
- Σε περίοδο συνήθους ετοιμότητας είναι αρμόδιο για την οργάνωση των Νοσοκομείων, καθώς και για τις επικοινωνίες και τη διαχείριση πληροφοριών μεταξύ των υπηρεσιών υγείας και με τα υπόλοιπα Κέντρα Επιχειρήσεων.

B2. ΕΚΑΒ

Το συντονιστικό κέντρο ΕΚΑΒ εξασφαλίζει την επικοινωνία με τα άλλα κέντρα επιχειρήσεων. Σε περίοδο συνήθους ετοιμότητας διενεργείται έλεγχος ασθενοφόρων και κινητών ιατρικών μονάδων.

Γ. Τακτικό

Γ1. Κατά τόπους μονάδες υγείας

- Εκπόνηση επιχειρησιακών σχεδίων εκτάκτων αναγκών που αποβλέπουν στην απρόσκοπτη λειτουργία τους και τη διασφάλιση της δημόσιας υγείας.
- Έλεγχος ετοιμότητας των Υπηρεσιών Υγείας (Νοσοκομεία, Περιφερειακές – Νομαρχιακές Δνσεις Υγείας κλπ) για το σχεδιασμό έκτακτης ανάγκης από το Σώμα Επιθεωρητών Υπηρεσιών Υγείας και Πρόνοιας (ΣΕΥΥΠ)
- Οι υπηρεσίες Πρόνοιας των Νομαρχιακών Αυτοδιοικήσεων, που έχουν την ευθύνη λειτουργίας των αποθηκευτικών κέντρων του ΥΥΚΑ, εξασφαλίζουν την διάθεση του αποθηκευμένου υλικού (σκηνές, κουβέρτες, κλπ) για την ανακούφιση πληγέντων.

Φάση 2^η Αυξημένη ετοιμότητα**A. Επιτελικό Επίπεδο****A1. Γενικός Γραμματέας ΥΥΚΑ**

Συμμετέχει στο Κεντρικό Συντονιστικό Όργανο Πολιτικής Προστασίας (ΚΣΟΠΠ) εφόσον συκληθεί.

B. Επιχειρησιακό Επίπεδο**B1. ΕΚΕΠΥ**

Ενημερώνει κατά την κρίση του τους κατά τόπους φορείς που συντονίζει (Υπηρεσίες Υγείας, ΔΥΠΕ, φορείς που παρέχουν υπηρεσίες υγείας και κοινωνικής αλληλεγγύης των Νομαρχιακών Αυτοδιοικήσεων και των ΟΤΑ Α' βαθμού αρθ.16β Ν.) σύμφωνα με το χάρτη πρόβλεψης κινδύνου πυρκαγιάς και την κατηγορία κινδύνου (υψηλή ή πολύ υψηλή).

B2. ΕΚΑΒ

- Ανταλλαγή πληροφοριών με άλλα Κέντρα Επιχειρήσεων
- Έλεγχος διαθεσιμότητας ασθενοφόρων και κινητών μονάδων

Γ. Τακτικό Επίπεδο

Οι Υπηρεσίες Υγείας που ενημερώνονται από το ΕΚΕΠΥ προχωρούν σε δράσεις και λαμβάνουν πρόσθετα μέτρα, σύμφωνα με τα προβλεπόμενα στο σχεδιασμό τους.

Φάση 3^η Άμεση κινητοποίηση – Επέμβαση

A. Επιτελικό Επίπεδο

A1. Γενικός Γραμματέας ΥΥΚΑ

Συμμετέχει στο Κεντρικό Συντονιστικό Όργανο Πολιτικής Προστασίας (ΚΣΟΠΠ).

B. Επιχειρησιακό Επίπεδο

B1. ΕΚΕΠΥ

- Παρακολουθεί την εφαρμογή δράσεων του Τομέα Υγείας βάσει του αντίστοιχου σχεδιασμού, για την αντιμετώπιση εκτάκτων αναγκών λόγω δασικών πυρκαγιών, όπως ετοιμότητα και λειτουργία των νοσηλευτικών μονάδων για την υποδοχή τραυματιών/ασθενών, κάλυψη αυξημένων αναγκών σε φαρμακευτικό υλικό, ψυχοκοινωνική υποστήριξη στις πληγείσες περιοχές από κλιμάκια του ΕΚΚΑ, επιδημιολογική επιτήρηση από κλιμάκια του ΚΕΕΛΠΝΟ, έλεγχοι Δημόσιας Υγείας, κλπ.
- Είναι αρμόδιο για τις επικοινωνίες και τη διαχείριση - ανταλλαγή πληροφοριών μεταξύ των υπηρεσιών υγείας και με τα υπόλοιπα Κέντρα Επιχειρήσεων.
- Ενημερώνει τους πολίτες για λήψη μέτρων προστασίας της υγείας τους λόγω δασικών πυρκαγιών (επίδραση καπνού, κλπ),
- Ενημερώνει για τις επιπτώσεις των δασικών πυρκαγιών στον πληθυσμό (αριθμός ασθενών, τραυματιών, θανόντων από αναπνευστικά προβλήματα, εγκαύματα, κλπ)

B2. ΕΚΑΒ

- Ενεργοποίηση Ομάδας Διαχείρισης Κρίσεων με εντολή του προέδρου ΕΚΑΒ και κατά την κρίση του.
- Η Ομάδα Διαχείρισης Κρίσεων (ΟΔΙΚ) του Εθνικού Κέντρου Άμεσης Βοήθειας, συντονίζει επιτελικά και επιχειρησιακά τις δραστηριότητες των κατά τόπους δυνάμεων του ΕΚΑΒ (παραρτήματα του ΕΚΑΒ, Ειδικό Τμήμα Ιατρικής Καταστροφών (ΕΤΙΚ) του ΕΚΑΒ, κλπ).

Γ. Τακτικό Επίπεδο

Γ1. Τοπικό Παράρτημα ΕΚΑΒ

3^ο Στάδιο επιχειρήσεων καταστολής δασικών πυρκαγιών: Ανάπτυξη Δυνάμεων – Επέμβαση

Η συμμετοχή του συγκεκριμένου Φορέα στο στάδιο αυτό αφορά δράσεις διαχείρισης συνεπειών και έχει ως εξής:

- Αποστολή ασθενοφόρων και κινητών μονάδων στον τόπο της πυρκαγιάς.
- Παροχή πρώτων βοηθειών τυχόν τραυματιών και διακομιδή τους στα νοσοκομεία.
- Συνδρομή στην οργανωμένη απομάκρυνση πολιτών εφόσον ληφθεί η απόφαση από τα αρμόδια όργανα Πολιτικής Προστασίας (ΓΓΠΠ, ΓΓ Περ/ρείας, Νομάρχης, Δήμαρχος) για την εφαρμογή του μέτρου.

Γ2. Τοπικές μονάδες υγείας (Νοσοκομεία, κέντρα υγείας κλπ.)

Εφαρμογή, εφόσον συντρέχει λόγος, των επιχειρησιακών σχεδίων τους για την αντιμετώπιση εκτάκτων αναγκών από δασικές πυρκαγιές.

Φάση 4^η Αποκατάσταση – Αρωγή**A. Επιτελικό Επίπεδο****A1. Γενικός Γραμματέας ΥΥΚΑ**

- Συμμετοχή στο Κεντρικό Συντονιστικό Όργανο Πολιτικής Προστασίας (ΚΣΟΠΠ).
- Απόφαση διάθεσης και διακίνησης σκηνικού υλικού για την προσωρινή στέγαση πληγέντων από δασικές πυρκαγιές.

A2. Υπουργείο Υγείας & Κοινωνικής Αλληλεγγύης

Οι αρμόδιες Δ/νσεις του ΥΥΚΑ (Διεύθυνση (Π2) Κοινωνικής Αντίληψης και Αλληλεγγύης, Διεύθυνση (ΔΥ6) Προμηθειών) διαθέτουν και αποστέλλουν πρόσθετα υλικά και εφόδια της κεντρικής αποθήκης στις πληγείσες περιοχές, αν τούτο απαιτηθεί.

B. Επιχειρησιακό Επίπεδο**B1. ΕΚΕΠΥ**

- Παρακολουθεί την εφαρμογή δράσεων του Τομέα Υγείας βάσει του αντίστοιχου σχεδιασμού, για την αντιμετώπιση εκτάκτων αναγκών λόγω δασικών πυρκαγιών, όπως την λειτουργία των νοσηλευτικών μονάδων για την υποδοχή τραυματιών/ασθενών, την κάλυψη αυξημένων αναγκών σε φαρμακευτικό υλικό, κλπ.
- Αποστέλλει κλιμάκια του ΕΚΚΑ για ψυχοκοινωνική υποστήριξη των πολιτών στις πληγείσες περιοχές

Γ. Τακτικό Επίπεδο

- Οι Νομαρχιακού επιπέδου Υπηρεσίες Υγείας λαμβάνουν τα προβλεπόμενα μέτρα διασφάλισης της Δημόσιας Υγείας σε περιπτώσεις δασικών πυρκαγιών, σύμφωνα με τις κατευθυντήριες οδηγίες του ΥΥΚΑ.
- Οι υπηρεσίες Πρόνοιας των Νομαρχιακών Αυτοδιοικήσεων, που έχουν την ευθύνη λειτουργίας των αποθηκευτικών κέντρων του ΥΥΚΑ, αν αυτό απαιτηθεί διαθέτουν το αποθηκευμένο υλικό (σκηνές, κουβέρτες, κλπ) για την ανακούφιση πληγέντων.

ΔΕΗ Α.Ε

Φάση 1^η Συνήθης ετοιμότητα

A. Επιτελικό Επίπεδο

A1. Γενικός Γραμματέας Ενέργειας και Κλιματικής Αλλαγής

Συμμετέχει στο Κεντρικό Συντονιστικό Όργανο Πολιτικής Προστασίας (ΚΣΟΠΠ) εφόσον συγκληθεί.

A2. ΔΕΗ Α.Ε./ Κεντρικό Συντονιστικό Όργανο (ΚΣΟ)

Ο Διευθύνων Σύμβουλος της ΔΕΗ ή όποιος αναπληρώνει αυτόν προΐσταται του ΚΣΟ. Ο Διευθύνων Σύμβουλος της ΔΕΗ προΐσταται όλων των υπηρεσιών της και παρακολουθεί το έργο τους.

Την υποστήριξη του ΚΣΟ έχει η Διεύθυνση Υγείας & Ασφάλειας στην Εργασία (ΔΥΑΕ)

Το ΚΣΟ αποτελείται από τους Γενικούς Διευθυντές των Βασικών Επιχειρησιακών Μονάδων της Γενικής Διεύθυνσης Διανομής, Μεταφοράς, Παραγωγής & Ορυχείων καθώς επίσης και από τους Γενικούς Διευθυντές Οικονομικών & Ανθρωπίνων Πόρων. Εισηγητές στο ΚΣΟ είναι η ΔΥΑΕ και τα κατά περίπτωση προσκληθέντα Βασικά Οργανικά Κλιμάκια (ΒΟΚ).

A2α.ΔΕΗ Α.Ε./ Γενική Δ/ση Διανομής (ΓΔ/Δ)

Η Γενική Δ/ση Διανομής (ΓΔ/Δ) είναι υπεύθυνη για την ανάπτυξη, λειτουργία και συντήρηση του Δικτύου Διανομής (στο οποίο εντάσσονται τα δίκτυα Μέσης και Χαμηλής Τάσης) της ηλεκτρικής ενέργειας σε όλη την ελληνική επικράτεια, τόσο στην περιοχή του διασυνδεδεμένου συστήματος όσο και στα μη διασυνδεδεμένα νησιά καθώς και για τα Δίκτυα Υψηλής Τάσης (ΥΤ) που ανήκουν στο Δίκτυο Διανομής, όπως καθορίζεται στο Ν.2773/99.

Επίσης για τη:

- Σύνταξη και αποστολή κατευθυντήριων οδηγιών προς τις εμπλεκόμενες υπηρεσίες της ΔΕΗ για δράσεις α) προληπτικής διακοπής ηλεκτροδότησης για την ασφάλεια του προσωπικού καταστολής των δασικών πυρκαγιών και β) αποκατάστασης της διακοπής ηλεκτροδότησης λόγω βλαβών εξαιτίας δασικών πυρκαγιών
- Εξασφάλιση όλων των αναγκαίων πόρων για την υλοποίηση των μέτρων που αφορούν στην αντιμετώπιση εκτάκτων αναγκών που ενδέχεται να προκύψουν από δασικές πυρκαγιές (εξασφάλιση όλων των απαιτούμενων αποθεμάτων υλικών και εφοδίων, όπως υλικών εναερίων δικτύων, εργαλείων & εξοπλισμού άρσης βλαβών, μέσων ατομικής και ομαδικής προστασίας, κλπ)
- Έγκαιρη οργάνωση - εκπαίδευση των Ομάδων Δράσης του Σχεδίου Αντιμετώπισης Εκτάκτων Καταστάσεων (ΣΑΕΚ)

A2β.ΔΕΗ/ Γενική Δ/υση Μεταφοράς (ΓΔ/Μ)

Η Γενική Διεύθυνση Μεταφοράς (ΓΔ/Μ) έχει στην κυριότητα της το Διασυνδεδεμένο Σύστημα Μεταφοράς με το οποίο ο Διαχειριστής Ελληνικού Συστήματος Μεταφοράς Ηλεκτρικής Ενέργειας (ΔΕΣΜΗΕ) μεταφέρει ηλεκτρική ενέργεια μέσω των γραμμών υψηλής τάσης από τους σταθμούς παραγωγής (που ανήκουν στη ΔΕΗ Α.Ε. ή σε άλλους παραγωγούς), και από τα σημεία διασύνδεσης με τις γειτονικές χώρες, στο δίκτυο διανομής και στους πελάτες υψηλής τάσης. Η συντήρηση του Συστήματος Μεταφοράς διενεργείται με ευθύνη της Γενικής Διεύθυνσης Μεταφοράς, η οποία με βάση το πρόγραμμα που συμφωνείται με τον ΔΕΣΜΗΕ προβαίνει στη υλοποίηση των εργασιών συντήρησης.

A2γ.ΔΕΗ/ Γενική Δ/υση Ορυχείων (ΓΔ/ΟΡ)

Η Γενική Διεύθυνση Ορυχείων, δια των υπηρεσιακών της κλιμακίων, Λιγνιτικό Κέντρο Δυτικής Μακεδονίας (ΛΚΔΜ) και Λιγνιτικό Κέντρο Μεγαλόπολης (ΛΚΜ), μεριμνά συνεχώς για την λήψη όλων των αναγκαίων μέτρων για την αποφυγή εκδήλωσης πυρκαγιών στους χώρους ευθύνης της.

A2δ .ΔΕΗ/ Γενική Δ/υση Παραγωγής (ΓΔ/Π)

Η Γενική Διεύθυνση Παραγωγής, δια των υπηρεσιακών της κλιμακίων, Διεύθυνση Εκμετάλλευσης Θερμοηλεκτρικών (ΔΕΘ), Διεύθυνση Παραγωγής Νήσων (ΔΠΑΝ) και Διεύθυνση Υδροηλεκτρικής Παραγωγής (ΔΥΗΠ), μεριμνά συνεχώς για την λήψη όλων των αναγκαίων μέτρων για την αποφυγή εκδήλωσης πυρκαγιών στους χώρους ευθύνης της.

A2ε .ΔΕΗ/ Δ/υση Διαχείρισης Νήσων

Η Διεύθυνση Διαχείρισης Νήσων δια των υπηρεσιακών της κλιμακίων είναι υπεύθυνη για τη συντήρηση και η λειτουργία του Δικτύου ΥΤ στην Κρήτη και στη Ρόδο.

Στη Δ/υση Διαχείρισης Νησιών της ΔΕΗ ΑΕ. λειτουργούν τα Κέντρα Κατανομής Φορτίου Κρήτης και Ρόδου, τα οποία είναι υπεύθυνα για τη συγκέντρωση πληροφοριών που αφορούν συμβάντα (βλάβες) στα δίκτυα Διανομής Υψηλής Τάσης των δυο νησιών, για τη σχετική ενημέρωση της ιεραρχίας της ΔΕΗ Α.Ε. καθώς και τη διαχείριση τους σε επίπεδο ΚΣΟ, (εφόσον είναι μεγάλη καταστροφή) σε επιχειρησιακό – επικοινωνιακό επίπεδο.

Επίσης, από τη ΔΔΝ διαβιβάζονται οι Χάρτες Πρόληψης Κινδύνου Πυρκαγιάς άμεσα στα Κέντρα Κατανομής Φορτίου Κρήτης και Ρόδου

B. Επιχειρησιακό**B1. ΔΕΗ/ Γενική Διεύθυνση Διανομής****B1α. Κέντρο Πληροφοριών Δικτύου**

Στη Γενική Δ/υση Διανομής (ΓΔ/Δ) της ΔΕΗ ΑΕ. λειτουργεί υποστηρικτικά το Κέντρο Πληροφοριών Δικτύου (ΚΠΔ) το οποίο είναι υπεύθυνο για τη συγκέντρωση πληροφοριών που αφορούν συμβάντα (βλάβες) στο δίκτυο Διανομής (δηλαδή δίκτυα Μέσης και Χαμηλής Τάσης)

της ΔΕΗ ΑΕ για τη σχετική ενημέρωση της ιεραρχίας της ΔΕΗ Α.Ε. καθώς και τη διαχείριση τους σε επιχειρησιακό – επικοινωνιακό επίπεδο μέχρι επιπέδου ΚΣΟ, εφόσον απαιτείται.

Διαβίβαση των Ημερήσιων Χαρτών Πρόβλεψης Κινδύνου Πυρκαγιών, που αποστέλλονται από τη ΓΓΠΠ/ΚΕΠΠ στη Γενική Δ/ση Ανθρώπινων Πόρων & Οργάνωσης, στο ΚΠΔ της ΓΔ/Δ, στις κατά τόπους πέντε (5) Δ/σεις Περιφερειών της ΓΔ/Δ (1. Δ/ση Περιφέρειας Αττικής (ΔΠΑ), 2. Δ/ση Περιφέρειας Μακεδονίας – Θράκης (ΔΠΜ-Θ), 3. Δ/ση Περιφέρειας Πελοποννήσου – Ηπείρου (ΔΠΠ-Η), 4. Δ/ση Περιφέρειας Κεντρικής Ελλάδας (ΔΠΚΕ) και 5. Δ/ση Περιφέρειας Νησιών (ΔΠΝ) , καθώς και στη Δ/ση Διαχείρισης Νησιών (ΔΔΝ).

B1β. Δ/σεις Περιφερειών Διανομής

- Επικοινωνία με το ΚΠΔ για τα συμβάντα (βλάβες) στα δίκτυα Διανομής
- Σύμμετρη κατανομή στις μονάδες Διανομής (Περιοχές Διανομής κ.λπ.) όλων των αναγκαίων πόρων για την υλοποίηση των μέτρων που αφορούν στην αντιμετώπιση εκτάκτων αναγκών που ενδέχεται να προκύψουν από δασικές πυρκαγιές (υλικά και εφόδια, όπως υλικά εναερίων δικτύων, εργαλεία & εξοπλισμός άρσης βλαβών, μέσα ατομικής και ομαδικής προστασίας, κ.λπ.)
- Έγκαιρη οργάνωση - εκπαίδευση των Ομάδων Δράσης του Σχεδίου Αντιμετώπισης Εκτάκτων Καταστάσεων
- Από τις Δ/σεις Περιφερειών της ΓΔ/Δ οι εν λόγω Χάρτες διαβιβάζονται άμεσα στις υφιστάμενες κατά τόπους υπηρεσιακές μονάδες («Περιοχές Διανομής») της ΓΔ/Δ.

B1γ. Κέντρα Ελέγχου Δικτύων Διανομής (υπάγονται στις πέντε Δ/σεις Περιφερειών Διανομής)

Έγκαιρη εξασφάλιση της στελέχωσης των Κέντρων Ελέγχου Δικτύων Διανομής (ΚΕΔΔ), ιδιαίτερα αυτών της Αθήνας & Θεσσαλονίκης

B2. Γενική Διεύθυνση Μεταφοράς

B2α. Διεύθυνση Συστήματος Μεταφοράς

Η Διεύθυνση Συστήματος Μεταφοράς (ΔΣΜ) της Γενικής Δ/σης Μεταφοράς είναι υπεύθυνη για τη συντήρηση και τεχνική υποστήριξη του Συστήματος Μεταφοράς Ηλεκτρικής Ενέργειας της ΔΕΗ.

B3. ΔΕΗ/ Γενική Δ/ση Ορυχείων

B3α. Δ/σεις Λιγνιτικών Κέντρων

Τα Λιγνιτικά Κέντρα διατηρούν σε επιχειρησιακή ετοιμότητα σύστημα κατάσβεσης μεγάλων πυρκαγιών εκτός Ορυχείων.

Για τον σκοπό αυτό έχουν προβεί στις ακόλουθες ενέργειες:

- Σύνταξη και αποστολή κατευθυντήριων οδηγιών προς όλες τις εμπλεκόμενες υπηρεσίες τους, για ενέργειες κατάσβεσης μεγάλων πυρκαγιών εκτός Λιγνιτικών κέντρων. (συνημμένα ρυθμιστική οδηγία ΛΚΔΜ).
- Συγκρότηση Οργάνων Πυρασφάλειας, όπως το Κεντρικό Συντονιστικό Όργανο Πυρασφάλειας (Κ.Ε.Σ.Ο.Π.), τα Κέντρα Κατάσβεσης Πυρκαγιών (Κ.Κ.Π.Υ.), και τα Αγήματα Επέμβασης (ΑΓ/ΕΠ).
- Έκδοση των αναγκαίων ειδικών οδηγιών συγκρότησης Αγημάτων Κατάσβεσης.

B4. ΔΕΗ/ Γενική Δ/ση Παραγωγής

B4α. ΔΕΘ, ΔΠΑΝ & ΔΥΗΠ

Οι Διευθύνσεις της ΓΔ/Π παρακολουθούν την παραγωγή των μονάδων τους, αναλαμβάνουν την έκδοση οδηγιών και τις θέτουν σε επιχειρησιακή ετοιμότητα ανάλογα με τους Ημερήσιους Χάρτες Πρόβλεψης Κινδύνου Πυρκαγιών, που αποστέλλονται από τη ΓΓΠΠ/ΚΕΠΠ.

B5 .ΔΕΗ/ Δ/ση Διαχείρισης Νήσων

B5 α Κέντρα Κατανομής Φορτίου (ΚΚΦ) Κρήτης και Ρόδου

Τα Κέντρα Κατανομής Φορτίου (ΚΚΦ) Κρήτης και Ρόδου είναι υπεύθυνα για τη συγκέντρωση πληροφοριών που αφορούν βλάβες στα Δίκτυα ΥΤ των δύο Νησιών, για σχετική ενημέρωση της ιεραρχίας της ΔΕΗ Α.Ε., καθώς και της διαχείρισης τους σε επίπεδο ΚΣΟ (εφόσον είναι μεγάλη η καταστροφή).

Γ. Τακτικό

Γ1.Γενική Διεύθυνση Διανομής

Γ1α. Περιοχές Διανομής ή υφιστάμενα σε Περιοχή, Πρακτορεία ή Υποπρακτορεία της ΓΔ/Δ

- Ετοιμότητα του προσωπικού για τη λήψη μέτρων που αφορούν στην αντιμετώπιση εκτάκτων αναγκών που ενδέχεται να προκύψουν από δασικές πυρκαγιές, σύμφωνα με τις κατευθυντήριες οδηγίες
- Τήρηση επικαιροποιημένων στοιχείων των πόρων (προσωπικού και υλικοτεχνικού εξοπλισμού – μέσων) και μέριμνα για την ετοιμότητα και καταλληλότητα αυτών (διατήρηση – συντήρηση των υλικών και εφοδίων, όπως ασυρματικό εξοπλισμό, μηχανικό εξοπλισμό, Η/Ζ, αλυσοπρίονων κ.λ.π).

Γ2. Γενική Διεύθυνση Μεταφοράς

Γ2α. Περιφερειακοί Τομείς της ΔΣΜ (ΓΔ/Μ)

Οι Περιφερειακοί Τομείς της ΔΣΜ μεριμνούν, στο γεωγραφικό χώρο ευθύνης τους, για την ετοιμότητα του προσωπικού και την επάρκεια του υλικοτεχνικού εξοπλισμού που αφορούν στην αντιμετώπιση εκτάκτων αναγκών και αποκατάσταση βλαβών.

Γ3. Γενική Δ/νση Ορυχείων (ΓΔ/ΟΡ)**Γ3α. Ορυχεία της ΓΔ/ΟΡ**

Κάθε Λιγνιτικό κέντρο διαθέτει μόνιμα και σε άμεση επιχειρησιακή ετοιμότητα, τα κατωτέρω πυροσβεστικά μέσα για την κατάσβεση των πυρκαγιών:

- Ιδιόκτητα πυροσβεστικά οχήματα (3 ΛΚΔΜ, 1 ΛΚΜ) και υδροφόρες.
- κατάλληλα εκπαιδευμένο προσωπικό, το οποίο είναι εξοπλισμένο με τα απαιτούμενα μέσα ατομικής και ομαδικής προστασίας,
- οριοθετημένους σταθμούς πυρόσβεσης,
- σταθμούς υδροληψίας επίγειων και εναέριων μέσων.
- πλήθος πυροσβεστήρων (πολλοί τροχήλατοι), εγκατεστημένων σε καίρια σημεία εντός των χώρων των Ορυχείων.

Γ4. Γενική Δ/νση Παραγωγής (ΓΔ/Π)**Γ4α. Σταθμοί Παραγωγής της ΓΔ/Π**

Κάθε σταθμός Παραγωγής διαθέτει μόνιμο και σε άμεση επιχειρησιακή ετοιμότητα τον απαιτούμενο πυροσβεστικό εξοπλισμό για την προστασία των εγκαταστάσεων του, από δασική πυρκαγιά η οποία μπορεί να τους προσεγγίσει .

Φάση 2^η Αυξημένη ετοιμότητα

A. Επιτελικό Επίπεδο

A1 Γενικός Γραμματέας Ενέργειας και Κλιματικής Αλλαγής

Συμμετέχει στο Κεντρικό Συντονιστικό Όργανο Πολιτικής Προστασίας (ΚΣΟΠΠ) εφόσον συκληθεί.

A2. ΔΕΗ Α.Ε./ Κεντρικό Συντονιστικό Όργανο (ΚΣΟ)

Ο Διευθύνων Σύμβουλος της ΔΕΗ ή οποίος αναπληρώνει αυτόν προΐσταται του ΚΣΟ.. Ο Διευθύνων Σύμβουλος της ΔΕΗ προΐσταται όλων των υπηρεσιών της και παρακολουθεί το έργο τους.

Την υποστήριξη του ΚΣΟ έχει η Διεύθυνση Υγείας & Ασφάλειας στην Εργασία (ΔΥΑΕ)

Το ΚΣΟ αποτελείται από τους Γενικούς Διευθυντές των Βασικών Επιχειρησιακών Μονάδων της Γενικής Διεύθυνσης Διανομής, Μεταφοράς, Παραγωγής & Ορυχείων καθώς επίσης και από τους Γενικούς Διευθυντές Οικονομικών & Ανθρωπίνων Πόρων . Εισηγητές στο ΚΣΟ είναι η ΔΥΑΕ και τα κατά περίπτωση προσκληθέντα Βασικά Οργανικά Κλιμάκια (ΒΟΚ).

A2α.ΔΕΗ/ Γενική Δ/νση Διανομής (ΓΔ/Δ)

Η Γενική Δ/νση Διανομής (ΓΔ/Δ) κατά την κρίση της και λαμβάνοντας υπόψη τον Χάρτη Πρόβλεψης Κινδύνου Πυρκαγιάς, θέτει σε ετοιμότητα το προσωπικό των υφισταμένων μονάδων της, προκειμένου να κινητοποιηθούν εφόσον αυτό κριθεί απαραίτητο.

A2β.ΔΕΗ/ Γενική Δ/νση Μεταφοράς (ΓΔ/Μ)

Η Γενική Δ/νση Μεταφοράς (ΓΔ/Μ) κατά την κρίση της και λαμβάνοντας υπόψη τον Χάρτη Πρόβλεψης Κινδύνου Πυρκαγιάς, θέτει σε ετοιμότητα το προσωπικό των υφισταμένων μονάδων της, προκειμένου να κινητοποιηθούν εφόσον αυτό κριθεί απαραίτητο.

A2γ.ΔΕΗ/ Γενική Δ/νση Ορυχείων (ΓΔ/ΟΡ)

Η Γενική Δ/νση Ορυχείων (ΓΔ/ΟΡ) κατά την κρίση της και λαμβάνοντας υπόψη τον Χάρτη Πρόβλεψης Κινδύνου Πυρκαγιάς, θέτει σε ετοιμότητα το προσωπικό των υφισταμένων μονάδων της, προκειμένου να κινητοποιηθούν εφόσον αυτό κριθεί απαραίτητο.

A2δ.ΔΕΗ/ Γενική Δ/νση Παραγωγής (ΓΔ/Π)

Η Γενική Δ/νση Παραγωγής (ΓΔ/Π) κατά την κρίση της και λαμβάνοντας υπόψη τον Χάρτη Πρόβλεψης Κινδύνου Πυρκαγιάς, θέτει σε ετοιμότητα το προσωπικό των υφισταμένων μονάδων της, προκειμένου να κινητοποιηθούν εφόσον αυτό κριθεί απαραίτητο.

A2ε .ΔΕΗ/ Δ/νση Διαχείρισης Νήσων

Η ΔΔΝ ειδοποιείται από τη Γενική Διεύθυνση Διανομής για να θέσει σε ετοιμότητα το προσωπικό στις Υπηρεσίες της στην Κρήτη και στη Ρόδο για τα Δίκτυα ΥΤ. Ενημερώνει και θέτει κατά την κρίση της τις Υπηρεσίες της στην Κρήτη και στη Ρόδο σε ετοιμότητα,

σύμφωνα με το χάρτη πρόβλεψης κινδύνου πυρκαγιάς και την κατηγορία κινδύνου (υψηλή ή πολύ υψηλή), προκειμένου να κινητοποιηθούν εφόσον αυτό κριθεί απαραίτητο.

B. Επιχειρησιακό

B1 Γενική Διεύθυνση Διανομής

B1α. Κέντρο Πληροφοριών Δικτύου (ΚΠΔ)

Συγκεντρώνει πληροφορίες που αφορούν συμβάντα (βλάβες) στο Δίκτυο Διανομής για τη σχετική ενημέρωση της ιεραρχίας της ΔΕΗ Α.Ε, σύμφωνα με τα αναφερόμενα στη Φάση 1^η, παράγραφος Β1α. Αναλόγως της κατηγορίας κινδύνου (υψηλή, πολύ υψηλή) του Χάρτη Πρόβλεψης Κινδύνου Πυρκαγιάς, εφόσον κριθεί σκόπιμο από τη Γενική Δ/νση Διανομής, το ΚΠΔ στελεχώνεται με επιπλέον προσωπικό ή/και διευρύνονται οι ώρες φυσικής παρουσίας του προσωπικού στην έδρα του ΚΠΔ.

Στη Δ/νση Διαχείρισης Νησιών της ΔΕΗ ΑΕ. λειτουργούν τα Κέντρα Κατανομής Φορτίου Κρήτης και Ρόδου, τα οποία είναι υπεύθυνα για τη συγκέντρωση πληροφοριών που αφορούν συμβάντα (βλάβες) στα δίκτυα Διανομής Υψηλής Τάσης των δυο νησιών, για τη σχετική ενημέρωση της ιεραρχίας της ΔΕΗ Α.Ε. καθώς και τη διαχείριση τους σε επίπεδο ΚΣΟ, (εφόσον είναι μεγάλη καταστροφή) σε επιχειρησιακό – επικοινωνιακό επίπεδο.

Επίσης, από τη ΔΔΝ διαβιβάζονται οι εν λόγω Χάρτες άμεσα στα Κέντρα Κατανομής Φορτίου Κρήτης και Ρόδου

B1β. Δ/νσεις Περιφερειών Διανομής

- Ενημερώνουν και θέτουν κατά την κρίση τους τις Περιοχές Διανομής ή υφιστάμενα σε Περιοχή, Πρακτορεία ή Υποπρακτορεία της ΓΔ/Δ σε ετοιμότητα, σύμφωνα με το χάρτη πρόβλεψης κινδύνου πυρκαγιάς και την κατηγορία κινδύνου (υψηλή ή πολύ υψηλή), προκειμένου να κινητοποιηθούν εφόσον αυτό κριθεί απαραίτητο.
- Επικοινωνία με το ΚΠΔ για τα συμβάντα (βλάβες) στα δίκτυα Διανομής
- Σύμμετρη κατανομή στις μονάδες Διανομής (Περιοχές Διανομής κ.λπ.) όλων των αναγκαίων πόρων για την υλοποίηση των μέτρων που αφορούν στην αντιμετώπιση εκτάκτων αναγκών που ενδέχεται να προκύψουν από δασικές πυρκαγιές (υλικά και εφόδια, όπως υλικά εναερίων δικτύων, εργαλεία & εξοπλισμός άρσης βλαβών, μέσα ατομικής και ομαδικής προστασίας, κ.λπ.)
- Έγκαιρη οργάνωση - εκπαίδευση των Ομάδων Δράσης του Σχεδίου Αντιμετώπισης Εκτάκτων Καταστάσεων

B1γ.Κέντρα Ελέγχου Δικτύων Διανομής (υπάγονται στις Δ/νσεις Περιφερειών Διανομής)

Λειτουργία των Κέντρων Ελέγχου Δικτύων Διανομής (ΚΕΔΔ), ιδιαίτερα αυτών της Αθήνας & Θεσσαλονίκης, με επαρκή στελέχωση

B2. Γενική Διεύθυνση Μεταφοράς**B2a. Διεύθυνση Συστήματος Μεταφοράς**

Ενημερώνει και θέτει κατά την κρίση της τους Περιφερειακούς Τομείς σε ετοιμότητα, σύμφωνα με το χάρτη πρόβλεψης κινδύνου πυρκαγιάς και την κατηγορία κινδύνου (υψηλή ή πολύ υψηλή), προκειμένου να κινητοποιηθούν εφόσον αυτό κριθεί απαραίτητο.

B3 ΔΕΗ/ Γενική Δ/νση Ορυχείων (ΓΔ/ΟΡ)**B3a. Διευθύνσεις Λιγνιτικών Κέντρων**

Ενημερώνουν και θέτουν κατά την κρίση τους τα Ορυχεία σε ετοιμότητα, σύμφωνα με το χάρτη πρόβλεψης κινδύνου πυρκαγιάς και την κατηγορία κινδύνου (υψηλή ή πολύ υψηλή), προκειμένου να κινητοποιηθούν εφόσον αυτό κριθεί απαραίτητο.

B4. ΔΕΗ/ Γενική Δ/νση Παραγωγής**B4a. ΔΕΘ, ΔΠΑΝ & ΔΥΗΠ**

Ενημερώνουν και θέτουν κατά την κρίση τους τις μονάδες που είναι στην ευθύνη τους σε ετοιμότητα, σύμφωνα με το χάρτη πρόβλεψης κινδύνου πυρκαγιάς και την κατηγορία κινδύνου (υψηλή ή πολύ υψηλή), προκειμένου να κινητοποιηθούν εφόσον αυτό κριθεί απαραίτητο.

B5 .ΔΕΗ/ Δ/νση Διαχείρισης Νήσων**B5 α Κέντρα Κατανομής Φορτίου (ΚΚΦ) Κρήτης και Ρόδου**

Τα ΚΚΦ Κρήτης και Ρόδου επικοινωνούν με τη Διεύθυνση Διαχείρισης Νήσων και τίθενται σε αυξημένη ετοιμότητα για τυχόν συμβάντα (βλάβες) στα δίκτυα Διανομής ΥΤ στα δυο νησιά. Προχωρούν σε δράσεις και λαμβάνουν πρόσθετα μέτρα, σύμφωνα με τον κανονισμό λειτουργίας τους.

Γ. Τακτικό**Γ1 Γενική Διεύθυνση Διανομής****Γ1α. Περιοχές Διανομής ή υφιστάμενα σε Περιοχή, Πρακτορεία ή Υποπρακτορεία της ΓΔ/Δ**

Οι Περιοχές Διανομής ή υφιστάμενα σε Περιοχή, Πρακτορεία ή Υποπρακτορεία της ΓΔ/Δ που ενημερώνονται από τις Διευθύνσεις Περιφερειών Διανομής προχωρούν σε δράσεις και λαμβάνουν πρόσθετα μέτρα, σύμφωνα με τον κανονισμό λειτουργίας τους.

Γ2. Γενική Διεύθυνση Μεταφοράς**Γ2α. Περιφερειακοί Τομείς της ΔΣΜ (ΓΔ/Μ)**

Οι Περιφερειακοί Τομείς ΔΣΜ που ενημερώνονται από τη ΔΣΜ θέτουν σε αυξημένη ετοιμότητα το προσωπικό τους, προκειμένου να κινητοποιηθούν εφόσον αυτό κριθεί απαραίτητο.

Γ3 Γενική Δ/νση Ορυχείων (ΓΔ/ΟΡ)**Γ3α. Ορυχεία της ΓΔ/ΟΡ**

Τα Ορυχεία της ΓΔ/ΟΡ που ενημερώνονται από τις Διευθύνσεις Λιγνιτικών Κέντρων προχωρούν σε δράσεις και λαμβάνουν πρόσθετα μέτρα, σύμφωνα με τον κανονισμό λειτουργίας τους.

Γ4. Γενική Δ/νση Παραγωγής (ΓΔ/Π)**Γ4α. Σταθμοί Παραγωγής της ΓΔ/Π**

Οι σταθμοί παραγωγής της ΓΔ/Π που ενημερώνονται από τις Διευθύνσεις ΔΕΘ , ΔΠΑΝ & ΔΥΗΠ προχωρούν σε δράσεις και λαμβάνουν πρόσθετα μέτρα, σύμφωνα με τον κανονισμό λειτουργίας τους.

Φάση 3^η Άμεση κινητοποίηση – Επέμβαση

Α. Επιτελικό Επίπεδο

Α1 Γενικός Γραμματέας Ενέργειας και Κλιματικής Αλλαγής

Συμμετέχει στο Κεντρικό Συντονιστικό Όργανο Πολιτικής Προστασίας (ΚΣΟΠΠ) εφόσον συγκληθεί.

Α2.ΔΕΗ/ Κεντρικό Συντονιστικό Όργανο

Το ΚΣΟ, αναλόγως της σημαντικότητας του συμβάντος (Κριτήρια αξιολόγησης: έκταση συμβάντος, σοβαρότητα καταναλωτών ή εγκαταστάσεων που επηρεάζονται & πιθανός χρόνος επαναφοράς της ηλεκτροδότησης), δίνει εντολή για ανάκληση αδειών και αναπαύσεων προσωπικού, εφόσον απαιτηθεί.

Α2α.ΔΕΗ/ Γενική Δ/ση Διανομής (ΓΔ/Δ)

Η Γενική Δ/ση Διανομής (ΓΔ/Δ) κατά την κρίση της και αναλόγως της σημαντικότητας του συμβάντος (Κριτήρια αξιολόγησης: έκταση συμβάντος, σοβαρότητα καταναλωτών ή εγκαταστάσεων που επηρεάζονται & πιθανός χρόνος επαναφοράς της ηλεκτροδότησης) εκδίδει συμπληρωματικές οδηγίες προς τις αρμόδιες υπηρεσίες της ΔΕΗ για την αντιμετώπιση της έκτακτης ανάγκης εφόσον αυτό κριθεί απαραίτητο

Α2β.ΔΕΗ/ Γενική Δ/ση Μεταφοράς (ΓΔ/Μ)

Η Γενική Δ/ση Μεταφοράς (ΓΔ/Μ) κατά την κρίση της και αναλόγως της σημαντικότητας του συμβάντος (Κριτήρια αξιολόγησης: έκταση συμβάντος, σοβαρότητα καταναλωτών ή εγκαταστάσεων που επηρεάζονται & πιθανός χρόνος επαναφοράς της ηλεκτροδότησης) δίνει εντολές προς τις αρμόδιες υπηρεσίες της ΔΕΗ για την αντιμετώπιση της έκτακτης ανάγκης εφόσον αυτό κριθεί απαραίτητο

Α2γ.ΔΕΗ/ Γενική Δ/ση Ορυχείων (ΓΔ/ΟΡ)

Για την αντιμετώπιση των οργανικών θεμάτων που ανακύπτουν κατά τη διάρκεια της κατάσβεσης πυρκαγιών θερινών μηνών (Ιούνιος – Σεπτέμβριος) με την συμβολή αγχημάτων του ΛΚΔΜ στην ευρύτερη περιοχή της Δυτικής Μακεδονίας και εκτός εγκαταστάσεων και εξοπλισμού του ΛΚΔΜ υλοποιούνται τα εξής:

1. Η δραστηριότητα τελεί υπό την έγκριση του Δ/ντή του ΛΚΔΜ ή του Συντονιστικού της παρ. 2 της παρούσης.
2. Από 15^{ης} Ιουνίου έως 15^{ης} Σεπτεμβρίου κάθε έτους λειτουργεί διαρκές Κεντρικό Συντονιστικό Όργανο Πυρασφάλειας (ΚΕΣΟΠ) στο οποίο συμμετέχει Βοηθός Δ/ντής ΛΚΔΜ, Τομέαρχης Εκμετάλλευσης ΛΚΔΜ και Τομέαρχης Ασφάλειας ΛΚΔΜ.
Σκοπός του ΚΕΣΟΠ είναι ο συντονισμός των τμημάτων, μέσων, προσωπικού και ενεργειών που εμπλέκονται στην κατάσβεση πυρκαγιών μεγάλης έκτασης εκτός ΛΚΔΜ.

3. Υπό τον έλεγχο του ΚΕΣΟΠ, εφόσον παραστεί ανάγκη αποστολής εξοπλισμού (πέραν των πυροσβεστικών οχημάτων) λειτουργεί Κέντρο Κατάσβεσης Πυρκαγιών (ΚΚΠΥ) σε ειδικά διαρρυθμισμένο χώρο εντός του ΛΚΔΜ στελεχωμένο με Μηχανικό Μεταλλείων σε συνεχή 24ωρη βάση, βοηθούμενο από λοιπό τεχνικό προσωπικό. Σκοπός του ΚΚΠΥ είναι η τήρηση συνεχούς επαφής μεταξύ Λιγνιτικού Κέντρου (βάσεως) και των αγνημάτων πυρκαγιάς, η οργάνωση της υποστήριξής τους και η συνεχής επαφή με τις αρμόδιες Υπηρεσίες.

A2δ.ΔΕΗ/ Γενική Δ/υση Παραγωγής (ΓΔ/Π)

Η Γενική Δ/υση Παραγωγής (ΓΔ/Π) κατά την κρίση της και αναλόγως της σημαντικότητας του συμβάντος (Κριτήρια αξιολόγησης: έκταση συμβάντος, σοβαρότητα καταναλωτών ή εγκαταστάσεων που επηρεάζονται & πιθανός χρόνος επαναφοράς της ηλεκτροδότησης) εκδίδει συμπληρωματικές οδηγίες προς τις αρμόδιες υπηρεσίες της ΔΕΗ για την αντιμετώπιση της έκτακτης ανάγκης εφόσον αυτό κριθεί απαραίτητο

A2ε.ΔΕΗ/ Δ/υση Διαχείρισης Νησιών (ΔΔΝ)

Η Δ/υση Διχείρισης Νησιών (ΔΔΝ) κατά την κρίση της και αναλόγως της σημαντικότητας του συμβάντος (Κριτήρια αξιολόγησης: έκταση συμβάντος, σοβαρότητα καταναλωτών ή εγκαταστάσεων που επηρεάζονται & πιθανός χρόνος επαναφοράς της ηλεκτροδότησης) εκδίδει συμπληρωματικές οδηγίες προς τις αρμόδιες υπηρεσίες της ΔΕΗ για την αντιμετώπιση της έκτακτης ανάγκης εφόσον αυτό κριθεί απαραίτητο. Η ΔΔΝ παρακολουθεί ελέγχει και καθοδηγεί τις ενέργειες των υφιστάμενων υπηρεσιών τους στην αντιμετώπιση προβλημάτων που προκύπτουν από δασικές πυρκαγιές.

B. Επιχειρησιακό

B1. ΔΕΗ/ Γενική Δ/υση Διανομής (ΓΔ/Δ)

B1α. Κέντρο Πληροφοριών Δικτύου (ΚΠΔ)

Συγκεντρώνει πληροφορίες που αφορούν στη σταδιακή εξέλιξη των συμβάντων (βλαβών) εξαιτίας δασικών πυρκαγιών στο Δίκτυο Διανομής για τη σχετική ενημέρωση της ιεραρχίας της ΔΕΗ Α.Ε, σύμφωνα με τα αναφερόμενα στη Φάση 1^η, παράγραφος Β1α και Φάση 2^η, παράγραφος Β1α.

B1β. Διευθύνσεις Περιφερειών Διανομής

Οι Διευθύνσεις Περιφερειών Διανομής παρακολουθούν, ελέγχουν και καθοδηγούν τις ενέργειες των υφιστάμενων υπηρεσιών τους στην αντιμετώπιση προβλημάτων που προκύπτουν από δασικές πυρκαγιές.

B1γ.Κέντρα Ελέγχου Δικτύων Διανομής (υπάγονται στις Δ/νσεις Περιφερειών Διανομής)

Εκτέλεση των αναγκαίων τηλεχειρισμών για την αναδιάταξη του δικτύου ώστε να αντιμετωπισθούν κατά το βέλτιστο δυνατό τρόπο τα προβλήματα που προκύπτουν από δασικές πυρκαγιές.

B2 ΔΕΗ/ Γενική Δ/νση Μεταφοράς (ΓΔ/Μ)**B2α. Διεύθυνση Συστήματος Μεταφοράς**

Η ΔΣΜ παρακολουθεί, ελέγχει και καθοδηγεί τις ενέργειες των υφιστάμενων υπηρεσιών της στην αντιμετώπιση προβλημάτων που προκύπτουν από δασικές πυρκαγιές.

B3. ΔΕΗ/ Γενική Δ/νση Ορυχείων (ΓΔ/ΟΡ)**B3α. Διευθύνσεις Λιγνιτικών Κέντρων**

Οι Διευθύνσεις Λιγνιτικών Κέντρων παρακολουθούν, ελέγχουν και καθοδηγούν τις ενέργειες των υφιστάμενων υπηρεσιών τους στην αντιμετώπιση προβλημάτων που προκύπτουν από δασικές πυρκαγιές.

B4.ΔΕΗ/ Γενική Δ/νση Παραγωγής (ΓΔ/Π)**B4α. ΔΕΘ, ΔΠΑΝ & ΔΥΗΠ**

Λαμβάνουν όλα τα αναγκαία μέτρα για την εξασφάλιση της απρόσκοπτης λειτουργίας των μονάδων.

Στα νησιά, στα οποία δεν υπάρχει δίκτυο Μεταφοράς έχει την ευθύνη για την προληπτική διακοπή ηλεκτροδότησης για την ασφάλεια του προσωπικού καταστολής των δασικών πυρκαγιών και την αποκατάσταση της διακοπής ηλεκτροδότησης λόγω βλαβών εξαιτίας δασικών πυρκαγιών, στο πλαίσιο του Επιχειρησιακού σχεδίου.

B5 .ΔΕΗ/ Δ/νση Διαχείρισης Νήσων**B5 α Κέντρα Κατανομής Φορτίου (ΚΚΦ) Κρήτης και Ρόδου**

- Βρίσκονται σε συνεχή επικοινωνία με τη Δ/νση Διαχείρισης Νήσων για τα συμβάντα στα δίκτυα διανομής στα δύο νησιά και εφαρμόζουν τις κατευθύνσεις που λαμβάνουν από τη ΔΔΝ
- Αναλόγως της σημαντικότητας του συμβάντος (Κριτήρια αξιολόγησης: έκταση συμβάντος, σοβαρότητα καταναλωτών ή εγκαταστάσεων που επηρεάζονται & πιθανός χρόνος επαναφοράς της ηλεκτροδότησης) στα Δίκτυα ΥΤ Κρήτης και Ρόδου, οι αρμόδιες Υπηρεσίες της ΔΔΝ στα δύο νησιά ενημερώνουν τη ΔΔΝ και από αυτήν ενημερώνεται η ιεραρχία της ΔΕΗ Α.Ε.
- Μικρής σχετικά έκτασης βλάβες στα δίκτυα ΥΤ Κρήτης και Ρόδου αντιμετωπίζονται από το προσωπικό των Υπηρεσιών της ΔΔΝ στην Κρήτη και τη Ρόδο και των εργολάβων της στο επίπεδο της αντίστοιχης μονάδας Διανομής

- Για μεγαλύτερης έκτασης βλάβες στα δίκτυα ΥΤ Κρήτης και Ρόδου, το προσωπικό της ΔΔΝ ενισχύεται από προσωπικό των Περιοχών της ΓΔ/Δ στα δυο νησιά

Γ. Τακτικό

Γ1. ΔΕΗ/ Γενική Δ/νση Διανομής (ΓΔ/Δ)

Γ1α. Περιοχές Διανομής ή υφιστάμενα σε Περιοχή, Πρακτορεία ή Υποπρακτορεία της ΓΔ/Δ

- Αναλόγως της σημαντικότητας του συμβάντος (Κριτήρια αξιολόγησης: έκταση συμβάντος, σοβαρότητα καταναλωτών ή εγκαταστάσεων που επηρεάζονται & πιθανός χρόνος επαναφοράς της ηλεκτροδότησης), η αρμόδια κατά τόπους μονάδα (Περιοχή Διανομής) ενημερώνει την προϊστάμενη Δ/νση Περιφέρειας, και από αυτήν ενημερώνεται το ΚΠΔ και ο Γενικός Δ/ντής Διανομής της ΔΕΗ ΑΕ
- Μικρής σχετικά έκτασης βλάβες στα δίκτυα Διανομής, Μέσης & Χαμηλής Τάσης, εξαιτίας πυρκαγιών, αντιμετωπίζονται από το προσωπικό της ΔΕΗ ΑΕ και των εργολάβων της στο επίπεδο της αντίστοιχης μονάδας Διανομής (Περιοχής Διανομής ή υφιστάμενου σε Περιοχή, Πρακτορείου ή Υποπρακτορείου).
- Για μεγαλύτερης έκτασης βλάβες στα δίκτυα Διανομής το προσωπικό της αρμόδιας μονάδας ενισχύεται μερίμνη της προϊστάμενης Δ/νσης Περιφέρειας, από προσωπικό γειτονικών μονάδων της ΓΔ/Δ ή με ενεργοποίηση των «Ομάδων Αντιμετώπισης Έκτακτων Αναγκών».
- Συνεργασία με τον κατά τόπους επικεφαλής Αξιωματικό του Πυροσβεστικού Σώματος, ο οποίος ενεργεί ως συντονιστής του πυροσβεστικού έργου, για την προληπτική διακοπή ηλεκτροδότησης για την ασφάλεια του προσωπικού καταστολής των δασικών πυρκαγιών

Γ2.ΔΕΗ/ Γενική Δ/νση Μεταφοράς (ΓΔ/Μ)

Γ2α. Περιφερειακοί Τομείς της ΔΣΜ (ΓΔ/Μ)

- Εξασφάλιση προσωπικού (χειριστές – επιτηρητές υποσταθμών μεταφοράς) κατ' εντολή του ΔΕΣΜΗΕ, ώστε να καταστεί δυνατή η θέση εκτός τάσης (διακοπή λειτουργίας) γραμμών μεταφοράς.
- Άμεση αποστολή συνεργείου στο σημείο του συμβάντος για εκτίμηση της κατάστασης και ενημέρωση της ΔΣΜ και του ΔΕΣΜΗΕ.
- Αίτημα προς το ΔΕΣΜΗΕ για προληπτική θέση εκτός τάσης γραμμών μεταφοράς για την ασφάλεια του προσωπικού καταστολής των δασικών πυρκαγιών και των δικτύων της ΔΕΗ.
- Θέση εκτός τάσης γραμμών μεταφοράς και επανασύνδεσή τους κατ' εντολή του ΔΕΣΜΗΕ.

Γ3. Γενική Δ/νση Ορυχείων (ΓΔ/ΟΡ)

Γ3α. Ορυχεία της ΓΔ/ΟΡ

Η κατάσβεση των πυρκαγιών διενεργείται υπό αγημάτων επέμβασης (ΑΓ/ΕΠ) τα οποία τελούν υπό των επιτόπιο έλεγχο και ευθύνη Διπλ. Μηχανικού Μεταλλείων και Εργοδηγού Μεταλλείων, σε συνεχή βάση.

Ο υπεύθυνος Μηχανικός των ΑΓ/ΕΠ σε συνεργασία με τον Μηχανικό ΚΚΠΥ.

- Συγκροτεί τα ΑΓ/ΕΠ από άποψη επιλογής των ειδικών μηχανημάτων, μέσων και προσωπικού που απαιτούνται εκάστοτε.
- Επιβλέπει επιτόπια τη δραστηριότητά τους.
- Συνεργάζεται με τις αρμόδιες Δημόσιες Αρχές.
- Επιβλέπει την τεχνικά άρτια και ασφαλή απασχόληση του αγήματος.
- Εκτελεί οδηγίες του ΚΕΣΟΠ εντός των πλαισίων του ΚΜΛΕ και των αρχών της τεχνικής.

Οι Μηχανικοί των ΚΚΠΥ και των ΑΓ/ΕΠ διατίθενται από τα Ορυχεία, μετά από ειδική απόφαση του Βοηθού Δ/ντή ΜΥΑ & ΕΕ για όλη τη διάρκεια της θερινής περιόδου. Ενημερώνονται και καταρτίζουν συγκεκριμένα προγράμματα δράσης.

Για τη συγκρότηση των ΑΓ/ΕΠ διατίθενται από τα Ορυχεία και τους Τομείς του ΛΚΔΜ σε πρώτη ζήτηση και με προτεραιότητα τα εξής είδη μηχανημάτων σε αριθμό που θα κριθεί εκάστοτε από το ΚΚΠΥ ανάλογα με το είδος και έκταση της πυρκαγιάς. Σε περίπτωση διαφορών αποφασίζει το ΚΕΣΟΠ.

1. Πυροσβεστικά οχήματα.
2. Υδροφόρα οχήματα.
3. Ισοπεδωτές γαιών.
4. Προωθητές τροχοφόρους.
5. Προωθητές ερπυστριοφόρους.
6. Φορτωτές τροχοφόρους.
7. Φορτωτές ερπυστριοφόρους.
8. Οχήματα μεταφοράς προσωπικού.
9. Οχήματα ρυμουλκά με πλατφόρμα.
10. Οχήματα επίβλεψης ασυρματοφόρα.
11. Νοσοκομειακά.
12. Οχήματα συνεργείου επισκευών.
13. Οχήματα μεταφοράς στελεχών.

Το ΚΚΠΥ ενημερώνεται συνεχώς από τα Ορυχεία και τους Τομείς για τη διαθεσιμότητα των μηχανημάτων των ανωτέρω 1 έως 13 κατηγοριών.

Γ4. Γενική Δ/νση Παραγωγής (ΓΔ/Π)

Γ4α. Σταθμοί Παραγωγής της ΓΔ/Π

Οι ομάδες δράσης του Σχεδίου Αντιμετώπισης Εκτάκτων Καταστάσεων αναπτύσσουν τον απαιτούμενο εξοπλισμό στα όρια της εγκατάστασης με σκοπό την αποτροπή του περάσματος της δασικής πυρκαγιάς μέσα από τις εγκαταστάσεις του σταθμού.

Φάση 4^η Αποκατάσταση – Αρωγή

A. Επιτελικό Επίπεδο

A1 Γενικός Γραμματέας Ενέργειας και Κλιματικής Αλλαγής

Συμμετέχει στο Κεντρικό Συντονιστικό Όργανο Πολιτικής Προστασίας (ΚΣΟΠΠ) εφόσον συγκληθεί.

A2 ΔΕΗ / Κεντρικό Συντονιστικό Κέντρο

Ο Διευθύνων Σύμβουλος της ΔΕΗ ή οποίος αναπληρώνει αυτόν προΐσταται του ΚΣΟ. Ο Διευθύνων Σύμβουλος της ΔΕΗ προΐσταται όλων των υπηρεσιών της και παρακολουθεί το έργο τους.

Την υποστήριξη του ΚΣΟ έχει η Διεύθυνση Υγείας & Ασφάλειας στην Εργασία (ΔΥΑΕ)

Το ΚΣΟ αποτελείται από τους Γενικούς Διευθυντές των Βασικών Επιχειρησιακών Μονάδων της Γενικής Διεύθυνσης Διανομής, Μεταφοράς, Παραγωγής & Ορυχείων καθώς επίσης και από τους Γενικούς Διευθυντές Οικονομικών & Ανθρωπίνων Πόρων . Εισηγητές στο ΚΣΟ είναι η ΔΥΑΕ και τα κατά περίπτωση προσκληθέντα Βασικά Οργανικά Κλιμάκια (ΒΟΚ).

A2α.ΔΕΗ/ Γενική Δ/νση Διανομής (ΓΔ/Δ)

Η Γενική Δ/νση Διανομής (ΓΔ/Δ) κατά την κρίση της και αναλόγως της σημαντικότητας των βλαβών στο Δίκτυο Διανομής (Κριτήρια αξιολόγησης: έκταση βλαβών, σοβαρότητα καταναλωτών ή εγκαταστάσεων που επηρεάστηκαν από τις βλάβες στο δίκτυο & πιθανός χρόνος επαναφοράς της ηλεκτροδότησης) εκδίδει συμπληρωματικές οδηγίες προς τις αρμόδιες υπηρεσίες της για την ταχύτερη δυνατή επαναφορά του δικτύου στην ομαλή κατάσταση λειτουργίας του, εφόσον αυτό κριθεί απαραίτητο.

A2β .ΔΕΗ/ Γενική Δ/νση Μεταφοράς (ΓΔ/Μ)

Η Γενική Δ/νση Μεταφοράς (ΓΔ/Μ) κατά την κρίση της και αναλόγως της έκτασης της ζημιάς που προκλήθηκε εξαιτίας της δασικής πυρκαγιάς στα δίκτυά της, δίνει εντολές προς τις αρμόδιες υπηρεσίες της για την αποκατάσταση της ομαλής λειτουργίας.

A2γ .ΔΕΗ/ Γενική Δ/νση Ορυχείων (ΓΔ/ΟΡ)

Η Γενική Δ/νση Ορυχείων (ΓΔ/ΟΡ) κατά την κρίση της και αναλόγως της έκτασης της ζημιάς που προκλήθηκε εξαιτίας της δασικής πυρκαγιάς στα δίκτυά της, δίνει εντολές προς τις αρμόδιες υπηρεσίες της για την αποκατάσταση της ομαλής λειτουργίας.

A2δ.ΔΕΗ/ Γενική Δ/νση Παραγωγής (ΓΔ/Π)

Η Γενική Δ/νση Παραγωγής (ΓΔ/Π) κατά την κρίση της και αναλόγως της έκτασης της ζημιάς που προκλήθηκε εξαιτίας της δασικής πυρκαγιάς στα δίκτυά της, δίνει εντολές προς τις αρμόδιες υπηρεσίες της για την αποκατάσταση της ομαλής λειτουργίας.

A2ε .ΔΕΗ/ Δ/νση Διαχείρισης Νήσων

Η Διεύθυνση Διαχείρισης Νήσων κατά την κρίση της και αναλόγως της έκτασης της ζημιάς που προκλήθηκε εξαιτίας της δασικής πυρκαγιάς στα δίκτυά της, δίνει εντολές προς τις αρμόδιες υπηρεσίες της για την αποκατάσταση της ομαλής λειτουργίας.

B. Επιχειρησιακό Επίπεδο**B1.ΔΕΗ/ Γενική Δ/νση Διανομής (ΓΔ/Δ)****B1α. Κέντρο Πληροφοριών Δικτύου (ΚΠΔ)**

Συγκεντρώνει πληροφορίες που αφορούν στη σταδιακή εξέλιξη της επαναφοράς του Δικτύου Διανομής στην ομαλή κατάσταση λειτουργίας του, και ενημερώνει σχετικά την ιεραρχία της ΔΕΗ Α.Ε, σύμφωνα με τα αναφερόμενα στη Φάση 1^η, παράγραφος Β1α και στη Φάση 2^η, παράγραφος Β1α.

B1β. Διευθύνσεις Περιφερειών Διανομής

Οι Διευθύνσεις Περιφερειών Διανομής παρακολουθούν, ελέγχουν και καθοδηγούν τις ενέργειες των υφιστάμενων υπηρεσιών τους για την ταχύτερη δυνατή επαναφορά του δικτύου στην ομαλή κατάσταση λειτουργίας του.

B1γ. Κέντρα Ελέγχου Δικτύων Διανομής (υπάγονται στις Δ/νσεις Περιφερειών Διανομής)

Εκτέλεση των αναγκαίων τηλεχειρισμών για την επανααναδιάταξη του δικτύου ώστε να επιτευχθεί κατά το βέλτιστο δυνατό τρόπο η επαναφορά του στην ομαλή κατάσταση λειτουργίας του.

B2 .ΔΕΗ/ Γενική Δ/νση Μεταφοράς (ΓΔ/Μ)**B2α. Διεύθυνση Συστήματος Μεταφοράς**

Η ΔΣΜ παρακολουθεί, ελέγχει και καθοδηγεί τις ενέργειες των υφιστάμενων υπηρεσιών της κατά την αποκατάσταση των ζημιών που προκλήθηκαν από δασικές πυρκαγιές.

B3. ΔΕΗ/ Γενική Δ/νση Ορυχείων (ΓΔ/ΟΡ) ΔΕΗ**B3α. Διευθύνσεις Λιγνιτικών Κέντρων**

Οι Διευθύνσεις Λιγνιτικών Κέντρων παρακολουθούν, ελέγχουν και καθοδηγούν τις ενέργειες των υφιστάμενων υπηρεσιών της κατά την αποκατάσταση των ζημιών που προκλήθηκαν από δασικές πυρκαγιές.

B4. ΔΕΗ/ Γενική Δ/νση Παραγωγής (ΓΔ/Π)**B4α. ΔΕΘ, ΔΠΑΝ & ΔΥΗΠ**

Λαμβάνουν όλα τα αναγκαία μέτρα στα νησιά, στα οποία δεν υπάρχει δίκτυο Μεταφοράς για την αποκατάσταση της διακοπής ηλεκτροδότησης λόγω βλαβών εξαιτίας δασικών πυρκαγιών, στο πλαίσιο του Επιχειρησιακού σχεδίου.

B5 .ΔΕΗ/ Δ/νση Διαχείρισης Νήσων**B5 α Κέντρα Κατανομής Φορτίου (ΚΚΦ) Κρήτης και Ρόδου**

Εκτέλεση των αναγκαίων τηλεχειρισμών για την επαναναδιάταξη του δικτύου ώστε να επιτευχθεί κατά το βέλτιστο δυνατό τρόπο η επαναφορά του στην ομαλή κατάσταση λειτουργίας του.

Γ. Τακτικό**Γ1.ΔΕΗ/ Γενική Δ/νση Διανομής (ΓΔ/Δ)****Γ1α. Περιοχές Διανομής ή υφιστάμενα σε Περιοχή, Πρακτορεία ή Υποπρακτορεία της ΓΔ/Δ**

- Αναλόγως της σημαντικότητας των βλαβών (Κριτήρια αξιολόγησης: έκταση βλαβών σοβαρότητα καταναλωτών ή εγκαταστάσεων που επηρεάστηκαν από τις βλάβες στο δίκτυο & πιθανός χρόνος επαναφοράς της ηλεκτροδότησης), η αρμόδια κατά τόπους μονάδα (Περιοχή Διανομής) ενημερώνει την προϊστάμενη Δ/νση Περιφέρειας, και από αυτήν ενημερώνεται το ΚΠΔ και ο Γενικός Δ/ντής Διανομής της ΔΕΗ ΑΕ
- Μικρής σχετικά έκτασης βλάβες στα δίκτυα Διανομής, Μέσης & Χαμηλής Τάσης, εξαιτίας πυρκαγιών, αντιμετωπίζονται από το προσωπικό της ΔΕΗ ΑΕ και των εργολάβων της στο επίπεδο της αντίστοιχης μονάδας Διανομής (Περιοχής Διανομής ή υφιστάμενου σε Περιοχή, Πρακτορείου ή Υποπρακτορείου).
- Μεγαλύτερης έκτασης βλάβες στα δίκτυα Διανομής αντιμετωπίζονται από το προσωπικό των εμπλεκόμενων μονάδων της ΔΕΗ ΑΕ και των εργολάβων της, συνεπικουρούμενου από προσωπικό γειτονικών μονάδων της ΓΔ/Δ ή με ενεργοποίηση των «Ομάδων Αντιμετώπισης Έκτακτων Αναγκών»
- Άμεση απομάκρυνση υλικών και μέσων της Δ.Ε.Η. που χρησιμοποιήθηκαν ή καταστράφηκαν κατά το στάδιο της καταστολής του φαινομένου.

Γ2 .ΔΕΗ/ Γενική Δ/νση Μεταφοράς (ΓΔ/Μ)**Γ2α. Περιφερειακοί Τομείς της ΔΣΜ (ΓΔ/Μ)**

Οι Περιφερειακοί Τομείς της ΔΣΜ υποβάλλουν αίτημα στο ΔΕΣΜΗΕ για θέση εκτός τάσης των γραμμών μεταφοράς που έχουν υποστεί βλάβες και μεριμνούν, για την πλήρη αποκατάστασή των, με τη διάθεση του απαιτούμενου προσωπικού και υλικοτεχνικού εξοπλισμού

- Άμεση απομάκρυνση υλικών και μέσων της Δ.Ε.Η. που χρησιμοποιήθηκαν ή καταστράφηκαν κατά το στάδιο της καταστολής του φαινομένου.

Γ3. Γενική Δ/νση Ορυχείων (ΓΔ/ΟΡ)**Γ3α. Ορυχεία της ΓΔ/ΟΡ**

Μεριμνούν για την άμεση απομάκρυνση υλικών και μέσων των αγχημάτων επέμβασης (ΑΓ/ΕΠ) που καταστράφηκαν κατά το στάδιο καταστολής του φαινομένου

Γ4. Γενική Δ/νση Παραγωγής (ΓΔ/Π)

Γ4α. Σταθμοί Παραγωγής της ΓΔ/Π

Μεριμνούν για την άμεση απομάκρυνση του εξοπλισμού στα όρια της εγκατάστασης που καταστράφηκε κατά το στάδιο καταστολής του φαινομένου

ΔΕΣΜΗ Α.Ε

Φάση 1^η Συνήθης ετοιμότητα

A. Επιτελικό Επίπεδο

A1α.ΔΕΣΜΗ/ Διευθύνων Σύμβουλος

Ο Διευθύνων Σύμβουλος του ΔΕΣΜΗ προΐσταται όλων των υπηρεσιών του και διευθύνει το έργο τους.

A1β.ΔΕΣΜΗ/Επιχειρησιακή Διεύθυνση Λειτουργίας & Ελέγχου Συστήματος (ΕΔΛΕΣ)

Η Επιχειρησιακή Διεύθυνση Λειτουργίας και Ελέγχου Συστήματος (ΕΔΛΕΣ) είναι υπεύθυνη για την ασφαλή και ομαλή λειτουργία του Διασυνδεδεμένου Συστήματος Μεταφοράς με το οποίο μεταφέρεται ηλεκτρική ενέργεια μέσω των γραμμών υψηλής τάσης από τους σταθμούς παραγωγής (που ανήκουν στη ΔΕΗ Α.Ε. ή σε ανεξάρτητους παραγωγούς), και από τα σημεία διασύνδεσης με τις γειτονικές χώρες, στο δίκτυο διανομής και στους πελάτες υψηλής τάσης. Η αρμόδια Υπηρεσία της ΕΔΛΕΣ καταρτίζει το πρόγραμμα συντήρησης του Συστήματος Μεταφοράς το οποίο συμφωνείται με τη Γενική Διεύθυνση Μεταφοράς, της ΔΕΗ η οποία είναι και υπεύθυνη για την υλοποίηση του.

B. Επιχειρησιακό

B1α. Κέντρα Ελέγχου Ενέργειας

Στην Επιχειρησιακή Διεύθυνση Λειτουργίας και Ελέγχου Συστήματος (ΕΔΛΕΣ) υπάγονται τα Κέντρα Ελέγχου Ενέργειας (ΚΕΕ) που ανάλογα με την περιοχή ευθύνης τους έχουν τις κάτωθι ονομασίες :

Εθνικό Κέντρο Ελέγχου Ενέργειας (ΕΚΕΕ) : Είναι υπεύθυνο για την ασφάλεια τροφοδοσίας του Διασυνδεδεμένου Συστήματος της χώρας και τη λειτουργία της χονδρεμπορικής αγοράς ηλεκτρικής ενέργειας.

Περιφερειακά Κέντρα Ελέγχου Ενέργειας (Νότιο, Βόρειο και Θεσσαλονίκης): Είναι υπεύθυνα για την ομαλή λειτουργία του Συστήματος στην περιοχή ευθύνης τους καθώς και για τις απομονώσεις Γραμμών Μεταφοράς και τις αποκαταστάσεις σε περίπτωση βλάβης.

- Διαβίβαση των Ημερήσιων Χαρτών Πρόβλεψης Κινδύνου Πυρκαγιών, που αποστέλλονται από τη ΓΓΠΠ/ΚΕΠΠ στο ΕΚΕΕ της ΕΔΛΕΣ, στα κατά τόπους τρία (3) Περιφερειακά Κέντρα Ελέγχου Ενέργειας.

Φάση 2^η Αυξημένη ετοιμότητα**A. Επιτελικό Επίπεδο****A1α.ΔΕΣΜΗ/ Διευθύνων Σύμβουλος**

Ο Διευθύνων Σύμβουλος του ΔΕΣΜΗ, ενόψει αναγγελθέντος επερχομένου καύσωνα ζητά από το προσωπικό των ΚΕΕ , και ιδιαίτερα αυτών όπου αναγγέλλεται, βάσει του Χάρτη Πρόβλεψης Κινδύνου Πυρκαγιών, υψηλός κίνδυνος εκδήλωσης και εξάπλωσης πυρκαγιάς, να βρίσκεται σε αυξημένη επαγρύπνηση και ετοιμότητα.

A1β.ΔΕΣΜΗ/ ΔΕΣΜΗ/Επιχειρησιακή Διεύθυνση Λειτουργίας & Ελέγχου Συστήματος (ΕΔΛΕΣ)

Η Επιχειρησιακή Διεύθυνση Λειτουργίας & Ελέγχου Συστήματος κατά την κρίση της και λαμβάνοντας υπόψη τον Χάρτη Πρόβλεψης Κινδύνου Πυρκαγιάς, θέτει σε αυξημένη ετοιμότητα το προσωπικό των ΚΕΕ .

B. Επιχειρησιακό**B1α. Εθνικό Κέντρο Ελέγχου Ενέργειας**

Ενημερώνει και θέτει κατά την κρίση του τα Περιφερειακά Κέντρα Ελέγχου Ενέργειας σε ετοιμότητα, σύμφωνα με το χάρτη πρόβλεψης κινδύνου πυρκαγιάς και την κατηγορία κινδύνου (υψηλή ή πολύ υψηλή).

Φάση 3^η Άμεση κινητοποίηση – Επέμβαση

A. Επιτελικό Επίπεδο

A1α.ΔΕΣΜΗ/ Διευθύνων Σύμβουλος

Ο Διευθύνων Σύμβουλος του ΔΕΣΜΗ, αναλόγως της σημαντικότητας του συμβάντος (Κριτήρια αξιολόγησης: έκταση συμβάντος, σοβαρότητα καταναλωτών ή εγκαταστάσεων που επηρεάζονται & πιθανός χρόνος επαναφοράς της ηλεκτροδότησης), δίνει εντολή για ανάκληση αδειών και αναπαύσεων προσωπικού, εφόσον απαιτηθεί. Υποστηρίζει επίσης το έργο του Γενικού Γραμματέα του εποπτεύοντος Υπουργείου στο Κεντρικό Συντονιστικό Όργανο Πολιτικής Προστασίας.(ΚΣΟΠΠ) ενώ αν κρίνει απαραίτητο δύναται να αιτηθεί την φυσική παρουσία στελέχους της ΕΔΛΕΣ στο Συντονιστικό Κέντρο της Πυροσβεστικής για την ενίσχυση της επικοινωνίας μεταξύ Συντονιστικού Κέντρου Πυροσβεστικής και ΚΕΕ..

A1β.ΔΕΣΜΗ/ ΔΕΣΜΗ/Επιχειρησιακή Διεύθυνση Λειτουργίας & Ελέγχου Συστήματος (ΕΔΛΕΣ)

Η Επιχειρησιακή Διεύθυνση Λειτουργίας & Ελέγχου κατά την κρίση της και αναλόγως της σημαντικότητας του συμβάντος ζητάει από τη Γενική Διεύθυνση Μεταφοράς της ΔΕΗ να συντονίσει τις αρμόδιες υπηρεσίες της ΔΕΗ για την αντιμετώπιση της έκτακτης ανάγκης εφόσον αυτό κριθεί απαραίτητο.

B. Επιχειρησιακό

B1α. Κέντρα Ελέγχου Ενέργειας

- Τα ΚΕΕ ενημερώνονται από το πυροσβεστικό σώμα το συντομότερο δυνατό για την ύπαρξη δασικής πυρκαγιάς ώστε να γνωρίζουν σε κάθε περίπτωση τα πιθανά προβλήματα που μπορούν να προκύψουν στο Σύστημα Μεταφοράς Ηλεκτρικής Ενέργειας από την ύπαρξη της..
- Τα ΚΕΕ αιτούνται από τους Περιφερειακούς Τομείς της Γ.Δ Μεταφοράς της ΔΕΗ υποστήριξη σε προσωπικό και μέσα στην ευρύτερη περιοχή της πυρκαγιάς.
- Συνεργασία με τον κατά τόπους επικεφαλής Αξιωματικό του Πυροσβεστικού Σώματος, ο οποίος ενεργεί ως συντονιστής του πυροσβεστικού έργου και ο οποίος δύναται να αιτηθεί την προληπτική θέση εκτός τάσης Γραμμών Μεταφοράς για την ασφάλεια του προσωπικού καταστολής των δασικών πυρκαγιών.
- Οι Περιφερειακοί Τομείς της Γ.Δ Μεταφοράς της ΔΕΗ με τα κατά τόπους συνεργεία τους ενημερώνουν το αρμόδιο ΚΕΕ για την προσέγγιση της πυρκαγιάς στις εγκαταστάσεις του Συστήματος Μεταφοράς και δύνανται να αιτηθούν την θέση εκτός τάσης Γραμμών Μεταφοράς για την ασφάλεια του προσωπικού καταστολής των δασικών πυρκαγιών.
- Ο προϊστάμενος του ΚΕΕ συνεκτιμώντας τα αιτήματα από Πυροσβεστική η ΔΕΗ για απομόνωση Γραμμών Μεταφοράς σε σχέση με τις επιπτώσεις στην ασφάλεια τροφοδοσίας καταναλωτών δίνει εντολές για θέση εκτός τάσεως μίας η περισσότερων Γ.Μ. Στην

περίπτωση που η ενέργεια αυτή οδηγεί σε περικοπή φορτίου ενημερώνεται άμεσα και ο Διαχειριστής του Δικτύου.

- Όταν εκλείψουν οι λόγοι για τους οποίους τέθηκαν εκτός τάσης Γ.Μ τα ΚΕΕ δίνουν εντολή για θέση υπό τάση των παραπάνω Γ.Μ.

Φάση 4^η Αποκατάσταση – Αρωγή

B. Επιχειρησιακό

B1a. Κέντρα Ελέγχου Ενέργειας

- Τα ΚΕΕ ενημερώνονται από τους Περιφερειακούς Τομείς της Γ.Δ. Μεταφοράς της ΔΕΗ για αποκατάσταση τυχόν βλαβών σε Γ.Μ και εφόσον απαιτηθεί θέτουν αυτές εκτός τάσης ώστε να γίνει πλήρης αποκατάσταση των .

Περιφέρειες του Κράτους

Φάση 1^η Συνήθης ετοιμότητα

Γ. Τακτικό Επίπεδο

Γ1. Γενικός Γραμματέας Περιφέρειας

- Έκδοση απόφασης για τη συγκρότηση τριμελών επιτροπών ελέγχου χώρων ανεξέλεγκτης εναπόθεσης απορριμμάτων ανά Νομό, κατ' εφαρμογή της Πυροσβεστικής Διάταξης 9^Α/2005.
- Εξουσιοδοτεί, μετά από σχετική απόφαση του ΚΣΟΠΠ, τα κατά τόπους αρμόδια Συντονιστικά Νομαρχιακά Όργανα για την εφαρμογή του μέτρου της απαγόρευσης της κυκλοφορίας οχημάτων και παραμονής εκδρομικών σε εθνικούς δρυμούς, δάση και «ευπαθείς» περιοχές σε ημέρες και ώρες που θεωρούνται επικίνδυνες.
- Εντολή, πριν την έναρξη της αντιπυρικής περιόδου, για τη συντήρηση εξοπλισμού και μέσω των οποίων εμπλέκονται βάσει του σχεδίου, τόσο για την ενίσχυση του έργου του Π.Σ., όσο και για την αντιμετώπιση εκτάκτων αναγκών και τη διαχείριση των συνεπειών λόγω δασικών πυρκαγιών.

Γ2. Δ/νση Πολιτικής Προστασίας

- Σύνταξη ή αναθεώρηση ή επικαιροποίηση του σχεδίου αντιμετώπισης εκτάκτων αναγκών λόγω δασικών πυρκαγιών, κατά το μέρος που αφορά την Περιφέρεια.
- Σύνταξη ή επικαιροποίηση μνημονίου ενεργειών για περιπτώσεις εκτάκτων αναγκών που προέρχονται από δασικές πυρκαγιές στο οποίο να καταγράφονται σε χρονική αλληλουχία οι ενέργειες στις οποίες πρέπει να προβούν όλες οι αρμόδιες οργανικές μονάδες της Περιφέρειας για την υλοποίηση των δράσεων που προβλέπονται στο εγκεκριμένο από την Γ.Γ.Π.Π. σχέδιο.¹
- Κοινοποίηση του σχεδίου, καθώς και των μνημονίων ενεργειών σε όλους τους εμπλεκόμενους φορείς στην αντιμετώπιση εκτάκτων αναγκών λόγω δασικών πυρκαγιών και διαχείριση των συνεπειών σε επίπεδο Περιφέρειας, για λόγους εναρμόνισης των σχεδίων (ΠΣ, ΕΛΑΣ, ΕΚΑΒ, ΔΕΗ, κλπ.)
- Καταγραφή των επιχειρησιακά διαθέσιμων πόρων (δυναμικού και μέσων) της Περιφέρειας (ανά Νομό), οι οποίοι είναι απαραίτητοι, βάσει του σχεδίου, τόσο για την ενίσχυση του έργου του ΠΣ, όσο και για την αντιμετώπιση εκτάκτων αναγκών και τη διαχείριση των συνεπειών λόγω δασικών πυρκαγιών.²

¹ Είναι απαραίτητη η σύνταξη δύο ξεχωριστών μνημονίων ενεργειών τα οποία θα αφορούν αντίστοιχα τις ενέργειες του φορέα σχεδίασης στην κατάσταση ετοιμότητας λόγω τεκμηριωμένου κινδύνου και της κατάστασης έκτακτης ανάγκης πολιτικής προστασίας

² Για το σκοπό αυτό η Δ/νση πολιτικής Προστασίας συνεργάζεται με τις Δ/νσεις της Περιφέρειας οι οποίες διαθέτουν τέτοιους πόρους (Δ/νση Δασών, ΔΕΣΕ, ΔΕΚΕ, κλπ.).

- Σύνταξη μνημονίων συνεργασίας με ιδιωτικούς φορείς, που διαθέτουν υλικά και μέσα κατάλληλα για την αντιμετώπιση εκτάκτων αναγκών λόγω δασικών πυρκαγιών, για την υλοποίηση δράσεων που προβλέπονται στο εγκεκριμένο από την ΓΓΠΠ σχέδιο της Περιφέρειας και για τις οποίες δεν επαρκούν οι πόροι της Περιφέρειας.
- Εξασφάλιση επικοινωνίας με το Κέντρο Επιχειρήσεων της Γενικής Γραμματείας Πολιτικής Προστασίας και των λοιπών εμπλεκόμενων φορέων σε επίπεδο Περιφέρειας, σύμφωνα με το εγκεκριμένο από την ΓΓΠΠ σχέδιο της Περιφέρειας.
- Ενημέρωση του κοινού για τη λήψη μέτρων αυτοπροστασίας από κινδύνους που προέρχονται από δασικές πυρκαγιές, με βάση τις κατευθυντήριες οδηγίες και το έντυπο υλικό που έχουν εκδοθεί από την κεντρική διοίκηση
- Διανομή των εγκυκλίων και των κατευθυντήριων οδηγιών της ΓΓΠΠ προς τους ΟΤΑ Α' και Β' βαθμού.
- Κοινοποίηση του Ημερήσιου Χάρτη Πρόβλεψης Κινδύνου Πυρκαγιάς και των ιδιαίτερων προειδοποιητικών σημάτων που εκδίδονται από το ΚΕΠΠ για το λόγο αυτό, μέσω Fax, στα γραφεία Πολιτικής Προστασίας των οικείων ΝΑ και στα γραφεία Πολιτικής Προστασίας των οικείων Δήμων και στα Γραφεία των Κοινοτήτων.
- Συμμετοχή στα Συντονιστικά Νομαρχιακά Όργανα και Συντονιστικά Τοπικά Όργανα.
- Εισήγηση για την έκδοση σχετικών αποφάσεων για τη συγκρότηση τριμελών επιτροπών ελέγχου χώρων ανεξέλεγκτης εναπόθεσης απορριμμάτων ανά Νομό για τη διαπίστωση των υφιστάμενων μέτρων και μέσων πυροπροστασίας και την πρόταση των ελλειπόντων (Πυροσβεστική Διάταξη 9^Α/2005, παρ.4, αρθ.7).

Γ3. Διεύθυνση Δασών Περιφέρειας

- Κοινοποίηση των εγκυκλίων και τις κατευθυντήριων οδηγιών της Γενικής Δ/σης Δασών & Φυσικού Περιβάλλοντος προς τις οικείες Δασικές Υπηρεσίες.
- Συμμετοχή δια του Προϊσταμένου της Δ/σης στα Συντονιστικά Νομαρχιακά Όργανα και με εκπρόσωπό της στα Συντονιστικά Τοπικά Όργανα (Ν.3013/2002, αρθ. 12, 13).
- Κοινοποίηση των εγκυκλίων της ΓΓΠΠ προς τις οικείες Δασικές Υπηρεσίες.
- Υλοποίηση προγραμμάτων δασοπροστασίας.
- Συλλογή των στατιστικών στοιχείων δασικών πυρκαγιών από τις οικείες Δασικές Υπηρεσίες και αποστολή τους στη Γενική Δ/ση Δασών & Φυσικού Περιβάλλοντος του ΥΠΕΚΑ.

Γ4. Δασικές Υπηρεσίες Νομαρχιακού επιπέδου

- Συμμετοχή δια του Προϊσταμένου Δασαρχείου στα Συντονιστικά Τοπικά Όργανα (ΚΥΑ12030/Φ109.1/1999, αρθ. 5, παρ. Γ4).

- Σύνταξη και διάθεση προς τις αρμόδιες Πυροσβεστικές Υπηρεσίες χαρτών που εμφανίζουν τα δάση κατά δασοπονικό είδος, τους δρόμους, τα σημεία υδροληψίας και γενικά την υφιστάμενη υποδομή που θα χρησιμοποιηθεί σε περίπτωση πυρκαγιάς, ενημερωμένους με τα νέα τυχόν έργα και μετά από σχετικό αίτημα των Πυροσβεστικών Υπηρεσιών (ΚΥΑ12030/Φ109.1/1999, αρθ. 5, παρ. Γ5).

Φάση 2^η Αυξημένη ετοιμότητα**Γ. Τακτικό Επίπεδο****Γ1. Γενικός Γραμματέας Περιφέρειας**

- Θέτει τις επιχειρησιακά εμπλεκόμενες υπηρεσίες της Περιφέρειας σε ετοιμότητα Πολιτικής Προστασίας, λαμβάνοντας υπόψη τον Ημερήσιο Χάρτη Πρόβλεψης Κινδύνου Πυρκαγιάς, που εκδίδεται από την ΓΓΠΠ και τα ιδιαίτερα προειδοποιητικά σήματα που εκδίδονται από το ΚΕΠΠ για το λόγο αυτό.

Γ2. Δ/νση Πολιτικής Προστασίας

- Εφαρμογή μνημονίου ενεργειών για την εξασφάλιση ετοιμότητας Πολιτικής Προστασίας του προσωπικού και των μέσων της Περιφέρειας.
- Ενημέρωση των οικείων Νομαρχιακών Αυτοδιοικήσεων, Δήμων και Κοινοτήτων για το ιδιαίτερο προειδοποιητικό σήμα που εκδίδεται από το ΚΕΠΠ/ΓΓΠΠ σύμφωνα με το Ημερήσιο Δελτίο Πρόβλεψης Κινδύνου Πυρκαγιάς που εκδίδεται από την ΓΓΠΠ.

Φάση 3^η Άμεση κινητοποίηση – Επέμβαση

Γ. Τακτικό Επίπεδο

1^ο Στάδιο επιχειρήσεων καταστολής δασικών πυρκαγιών: Αναγγελία

Γ1. Γενικός Γραμματέας Περιφέρειας

- Εντολή για άμεση κινητοποίηση των αρμόδιων υπηρεσιών της Περιφέρειας που εμπλέκονται σε αρχικό στάδιο, μετά από σχετική ενημέρωση για έναρξη πυρκαγιάς εντός των διοικητικών τους ορίων από τη Δ/υση Πολιτικής Προστασίας και σε συνεννόηση με την αρμόδια Πυροσβεστική Υπηρεσία.

Γ2. Δ/υση Πολιτικής Προστασίας

Μόλις η Δ/υση Πολιτικής Προστασίας λάβει από την αρμόδια Πυροσβεστική Υπηρεσία ή τα γραφεία Πολιτικής Προστασίας των οικείων ΝΑ και Δήμων ή τα Γραφεία Κοινοτήτων την ενημέρωση για την εκδήλωση πυρκαγιάς προχωρά σε:

- Άμεση ενημέρωση του Γενικού Γραμματέα της Περιφέρειας.
- Άμεση ενημέρωση των αρμόδιων οργανικών μονάδων της Περιφέρειας που εμπλέκονται σε αρχικό στάδιο, για λόγους άμεσης κινητοποίησή τους μετά από σχετική εντολή Γενικού Γραμματέα Περιφέρειας.
- Επικοινωνία με το Γραφείο Πολιτικής Προστασίας του Δήμου ή το Γραφείο της Κοινότητας, εντός της οποίας έχει δοθεί η αναγγελία της πυρκαγιάς και με Γραφείο Πολιτικής Προστασίας της οικείας Νομαρχίας, στα πλαίσια ανταλλαγής πληροφοριών σχετικών με το συμβάν.

3^ο Στάδιο επιχειρήσεων καταστολής δασικών πυρκαγιών: Ανάπτυξη Δυνάμεων – Επέμβαση

Γ1. Γενικός Γραμματέας Περιφέρειας

- Απόφαση για την διάθεση προσωπικού και μέσων προς συνδρομή του έργου της αρμόδιας Πυροσβεστικής Υπηρεσίας, κατόπιν σχετικού αιτήματος, στα πλαίσια εφαρμογής της ΚΥΑ 12030/ Φ109.1/1999.
- Συντονισμός δράσεων για την αντιμετώπιση εκτάκτων αναγκών και τη διαχείριση των συνεπειών λόγω δασικών πυρκαγιών, στα πλαίσια εφαρμογής του αρθ. 11 Ν. 3013/2002, καθώς και για την υποστήριξη του έργου των ΟΤΑ Α' και Β' για τον σκοπό αυτό.
- Εντολή για συνδρομή προσωπικού και μέσων της Περιφέρειας στις οικείες ΝΑ και στους οικείους Δήμους ή Κοινότητες, μετά από σχετική συνεννόηση με τα αρμόδια Όργανα Πολιτικής Προστασίας και προς υποβοήθηση του έργου τους.
- Εισηγήση στο Γενικό Γραμματέα Πολιτικής Προστασίας για την έκδοση σχετικής απόφασης κήρυξης σε κατάσταση έκτακτης ανάγκης της πληγείσας περιοχής, εφόσον συντρέχει λόγος.

- Διάθεση και συντονισμός δράσεων του απαραίτητου δυναμικού και μέσων εντός των ορίων της Περιφέρειας, σε περιπτώσεις χαρακτηρισμού της καταστροφής ως περιφερειακής μικρής έντασης, σύμφωνα με το άρθρο 11 του Ν. 3013/2002.
- Εντολή για αίτημα συνδρομής με υλικά και μέσα προς ενίσχυση του έργου της Περιφέρειας στην αντιμετώπιση εκτάκτων αναγκών και διαχείριση των συνεπειών λόγω δασικών πυρκαγιών, από όμορες Περιφέρειες ή το ΚΕΠΠ/ΓΓΠΠ.
- Λήψη απόφασης για την οργανωμένη απομάκρυνση των πολιτών, για λόγους προστασίας της ζωής ή της υγείας τους από εξελισσόμενη ή από επικείμενη καταστροφή, στα πλαίσια εφαρμογής του άρθ. 18 του Ν 3613/2007 (ΦΕΚ 263/Α' /2007).³
- Ενημέρωση του κοινού για ζητήματα που αφορούν δράσεις πολιτικής προστασίας στην διαχείριση των συνεπειών (αντιμετώπιση-αποκατάσταση) σε περιπτώσεις χαρακτηρισμού της καταστροφής ως περιφερειακής μικρής έντασης.

Γ2. Δ/νση Πολιτικής Προστασίας

- Ενεργοποιεί το μνημόνιο ενεργειών για περιπτώσεις εκτάκτων αναγκών που προέρχονται από δασικές πυρκαγιές.
- Ενεργοποιεί μνημόνια συνεργασίας με ιδιωτικούς φορείς για την εξασφάλιση επιπλέον πόρων για την ενίσχυση του έργου της καταστολής, που διενεργείται με ευθύνη του ΠΣ, σε περίπτωση που αυτοί ζητηθούν από το ΠΣ.
- Συλλέγει πληροφορίες σχετικά με την εξέλιξη των επιχειρήσεων καταστολής του φαινομένου από τις αρμόδιες Πυροσβεστικές Αρχές, καθώς και των συνεπειών που προκλήθηκαν ή ενδέχεται να προκληθούν από την εξέλιξη αυτού από τους αρμόδιους εμπλεκόμενους φορείς και ενημερώνει το Γενικό Γραμματέα της Περιφέρειας .
- Βρίσκεται σε άμεση επικοινωνία με τα Γραφεία Κοινοτήτων και τα Γραφεία Πολιτικής Προστασίας των οικείων Δήμων και Νομαρχιακών Αυτοδιοικήσεων και το ΚΕΠΠ της ΓΓΠΠ, για λόγους αμοιβαίας ενημέρωσης και συντονισμού στη διαχείριση πόρων.
- Αιτείται, μετά από σχετική εντολή, συνδρομή με υλικά και μέσα προς ενίσχυση του έργου της Περιφέρειας στην αντιμετώπιση εκτάκτων αναγκών και διαχείριση των συνεπειών λόγω δασικών πυρκαγιών, από όμορες Περιφέρειες και το ΚΕΠΠ/ΓΓΠΠ
- Τηρεί κατάσταση με τα διατιθέμενα μέσα και προσωπικό που με ευθύνη του Γενικού Γραμματέα της Περιφέρειας έχουν εμπλακεί προς υποβοήθηση του έργου του Π.Σ., καθώς και για την αντιμετώπιση εκτάκτων αναγκών και τη διαχείριση των συνεπειών από την εκδήλωση του φαινομένου.

³ Η απόφαση αυτή λαμβάνεται από τον Γενικό Γραμματέα της Περιφέρειας και εκτελείται από τους αρμόδιους Νομάρχες, Δημάρχους και Προέδρους Κοινοτήτων, σύμφωνα με τα οριζόμενα στο άρθ. 18 του Ν 3613/2007 (ΦΕΚ 263/Α' /2007).

- Ενεργοποιεί εφόσον χρειαστεί, μετά από σχετική εντολή, τα μνημόνια συνεργασίας με ιδιωτικούς φορείς για την εξασφάλιση επιπλέον πόρων στην αντιμετώπιση εκτάκτων αναγκών και τη διαχείριση των συνεπειών λόγω δασικών πυρκαγιών.
- Ενημερώνει το ΚΕΠΠ/ΓΓΠΠ σχετικά με την εξέλιξη των δράσεων της Περιφέρειας για την αντιμετώπιση εκτάκτων αναγκών και διαχείριση των συνεπειών.

4° Στάδιο επιχειρήσεων καταστολής δασικών πυρκαγιών: Μερικός έλεγχος

Γ1. Γενικός Γραμματέας Περιφέρειας

- Συντονισμός δράσεων για την αντιμετώπιση εκτάκτων αναγκών και τη διαχείριση των συνεπειών λόγω δασικών πυρκαγιών, στα πλαίσια εφαρμογής του αρθ. 11 Ν. 3013/2002 , καθώς και για την υποστήριξη του έργου των ΟΤΑ Α' και Β' για τον σκοπό αυτό.
- Διάθεση και συντονισμός δράσεων του απαραίτητου δυναμικού και μέσων εντός των ορίων της Περιφέρειας, σε περιπτώσεις χαρακτηρισμού της καταστροφής ως περιφερειακή μικρής έντασης, σύμφωνα με το άρθρο 11 του Ν. 3013/2002.
- Εντολή για αίτημα περαιτέρω συνδρομής με υλικά και μέσα προς ενίσχυση του έργου της Περιφέρειας στην αντιμετώπιση εκτάκτων αναγκών και διαχείριση των συνεπειών λόγω δασικών πυρκαγιών, από όμορες Περιφέρειες ή το ΚΕΠΠ/ΓΓΠΠ.
- Εντολή για περαιτέρω συνδρομή προσωπικού και μέσων της Περιφέρειας στις οικείες Ν.Α. και στους οικείους Δήμους ή Κοινότητες, μετά από σχετική συνεννόηση με τα αρμόδια Όργανα Πολιτικής Προστασίας και προς υποβοήθηση του έργου τους.

Γ2. Δ/ση Πολιτικής Προστασίας

- Συλλέγει πληροφορίες σχετικά με την τρέχουσα εξέλιξη των επιχειρήσεων καταστολής του φαινομένου από τις αρμόδιες Πυροσβεστικές Αρχές, καθώς και των συνεπειών που προκλήθηκαν από την εξέλιξη αυτού από τους αρμόδιους εμπλεκόμενους φορείς και ενημερώνει το Γενικό Γραμματέα της Περιφέρειας .
- Τηρεί κατάσταση με τα διατιθέμενα μέσα και προσωπικό που έχουν εμπλακεί προς υποβοήθηση του έργου του ΠΣ, καθώς και για την αντιμετώπιση εκτάκτων αναγκών και τη διαχείριση των συνεπειών από την εκδήλωση του φαινομένου.
- Βρίσκεται σε άμεση επικοινωνία με τα Γραφεία Κοινοτήτων και τα Γραφεία Πολιτικής Προστασίας των οικείων Δήμων και Νομαρχιακών Αυτοδιοικήσεων και το ΚΕΠΠ της ΓΓΠΠ, για λόγους αμοιβαίας ενημέρωσης και συντονισμού στη διαχείριση πόρων.
- Αιτείται, μετά από σχετική εντολή, συνδρομή με υλικά και μέσα προς ενίσχυση του έργου της Περιφέρειας στην αντιμετώπιση εκτάκτων αναγκών και διαχείριση των συνεπειών λόγω δασικών πυρκαγιών, από όμορες Περιφέρειες και το ΚΕΠΠ/ΓΓΠΠ

- Ενεργοποιεί εφόσον χρειαστεί, μετά από σχετική εντολή, τα μνημόνια συνεργασίας με ιδιωτικούς φορείς για την εξασφάλιση επιπλέον πόρων στην αντιμετώπιση εκτάκτων αναγκών και τη διαχείριση των συνεπειών λόγω δασικών πυρκαγιών.
- Ενημερώνει το ΚΕΠΠ/ΓΓΠΠ σχετικά με την εξέλιξη των δράσεων της Περιφέρειας για την αντιμετώπιση εκτάκτων αναγκών και διαχείριση των συνεπειών.

5° Στάδιο επιχειρήσεων καταστολής δασικών πυρκαγιών: Έλεγχος – Φύλαξη

Γ1. Γενικός Γραμματέας Περιφέρειας

- Εντολή για παραμονή, μερική αποκλιμάκωση ή ολική αποκλιμάκωση των πόρων που έχουν διατεθεί με ευθύνη Γενικού Γραμματέα Περιφέρειας για την υποβοήθηση του έργου του Π.Σ., μετά από σχετική συνεννόηση των ανωτέρω με τον επικεφαλής Αξιωματικό του Π.Σ. που διοικεί το συμβάν.
- Συντονισμός δράσεων για την αντιμετώπιση εκτάκτων αναγκών και τη διαχείριση των συνεπειών λόγω δασικών πυρκαγιών, στα πλαίσια εφαρμογής του αρθ. 11 Ν. 3013/2002 , καθώς και για την υποστήριξη του έργου των ΟΤΑ Α' και Β' για τον σκοπό αυτό.
- Διάθεση και συντονισμός δράσεων του απαραίτητου δυναμικού και μέσων εντός των ορίων της Περιφέρειας, σε περιπτώσεις χαρακτηρισμού της καταστροφής ως περιφερειακή μικρής έντασης, σύμφωνα με το άρθρο 11 του Ν. 3013/2002.
- Εντολή για αίτημα συνδρομής με υλικά και μέσα προς ενίσχυση του έργου της Περιφέρειας στην αντιμετώπιση εκτάκτων αναγκών και διαχείριση των συνεπειών λόγω δασικών πυρκαγιών, από όμορες Περιφέρειες ή το ΚΕΠΠ.
- Εντολή για συνδρομή προσωπικού και μέσων της Περιφέρειας στις οικείες Ν.Α. και στους οικείους Δήμους ή Κοινότητες, μετά από σχετική συνεννόηση με τα αρμόδια Όργανα Πολιτικής Προστασίας και προς υποβοήθηση του έργου τους.

Γ2. Δ/νση Πολιτικής Προστασίας

- Βρίσκεται σε άμεση επικοινωνία με τα Γραφεία Κοινοτήτων και τα Γραφεία Πολιτικής Προστασίας των οικείων Δήμων και Νομαρχιακών Αυτοδιοικήσεων και το ΚΕΠΠ της ΓΓΠΠ, για λόγους αμοιβαίας ενημέρωσης και συντονισμού στη διαχείριση πόρων.
- Τηρεί κατάσταση με τα μέσα και προσωπικό, που με ευθύνη του Γενικού Γραμματέα Περιφέρειας έχουν εμπλακεί προς υποβοήθηση του έργου του Π.Σ. και ενημερώνει τους επιχειρησιακά υπεύθυνους, μετά από σχετική εντολή, για μερική ή ολική αποκλιμάκωση των πόρων τους.
- Τηρεί κατάσταση με τα διατιθέμενα μέσα και προσωπικό που με ευθύνη του Γενικού Γραμματέα Περιφέρειας έχουν εμπλακεί για την αντιμετώπιση εκτάκτων αναγκών και τη διαχείριση των συνεπειών από την εκδήλωση του φαινομένου.

- Αιτείται, μετά από σχετική εντολή, συνδρομή με υλικά και μέσα προς ενίσχυση του έργου της Περιφέρειας στην αντιμετώπιση εκτάκτων αναγκών και διαχείριση των συνεπειών λόγω δασικών πυρκαγιών, από όμορες Περιφέρειες και το ΚΕΠΠ
- Ενημερώνει το ΚΕΠΠ σχετικά με την εξέλιξη των δράσεων της Περιφέρειας για την αντιμετώπιση εκτάκτων αναγκών και διαχείριση των συνεπειών.

6° Στάδιο επιχειρήσεων καταστολής δασικών πυρκαγιών: Πλήρης Κατάσβεση

G1. Γενικός Γραμματέας Περιφέρειας

- Συντονισμός δράσεων για την αντιμετώπιση εκτάκτων αναγκών και τη διαχείριση των συνεπειών λόγω δασικών πυρκαγιών, στα πλαίσια εφαρμογής του αρθ. 11 Ν. 3013/2002 , καθώς και για την υποστήριξη του έργου των ΟΤΑ Α' και Β' για τον σκοπό αυτό.
- Διάθεση και συντονισμός δράσεων του απαραίτητου δυναμικού και μέσων εντός των ορίων της Περιφέρειας, σε περιπτώσεις χαρακτηρισμού της καταστροφής ως περιφερειακή μικρής έντασης, σύμφωνα με το άρθρο 11 του Ν. 3013/2002.
- Εντολή για ολική αποκλιμάκωση των πόρων που έχουν διατεθεί με ευθύνη Γενικού Γραμματέα Περιφέρειας για την υποβοήθηση του έργου του Π.Σ., μετά από σχετική συνεννόηση των ανωτέρω με τον επικεφαλής Αξιωματικό του Π.Σ. που διοικεί το συμβάν.
- Εντολή για παραμονή, μερική αποκλιμάκωση ή ολική αποκλιμάκωση των πόρων που έχουν διατεθεί με ευθύνη Γενικού Γραμματέα Περιφέρειας για την αντιμετώπιση εκτάκτων αναγκών και τη διαχείριση των συνεπειών λόγω δασικών πυρκαγιών

G2. Δ/νση Πολιτικής Προστασίας

- Βρίσκεται σε άμεση επικοινωνία με τα Γραφεία Κοινοτήτων και τα Γραφεία Πολιτικής Προστασίας των οικείων Δήμων και Νομαρχιακών Αυτοδιοικήσεων και το ΚΕΠΠ της ΓΓΠΠ, για λόγους αμοιβαίας ενημέρωσης και συντονισμού στη διαχείριση πόρων.
- Τηρεί κατάσταση με τα μέσα και προσωπικό, που με ευθύνη του Γενικού Γραμματέα Περιφέρειας έχουν εμπλακεί προς υποβοήθηση του έργου του Π.Σ. και ενημερώνει τους επιχειρησιακά υπεύθυνους, μετά από σχετική εντολή, για ολική αποκλιμάκωση των πόρων τους.
- Τηρεί κατάσταση με τα μέσα και προσωπικό, που με ευθύνη του Γενικού Γραμματέα Περιφέρειας έχουν εμπλακεί για την αντιμετώπιση εκτάκτων αναγκών και τη διαχείριση των συνεπειών από την εκδήλωση του φαινομένου και ενημερώνει τους επιχειρησιακά υπεύθυνους, μετά από σχετική εντολή, για μερική ή ολική αποκλιμάκωση των πόρων τους.
- Ενημερώνει το ΚΕΠΠ/ΓΓΠΠ σχετικά με την εξέλιξη των δράσεων της Περιφέρειας για την αντιμετώπιση εκτάκτων αναγκών και διαχείριση των συνεπειών.

Φάση 4^η Αποκατάσταση – Αρωγή

Γ1. Γενικός Γραμματέας Περιφέρειας

- Εντολή για άμεση αποκατάσταση της λειτουργίας υποδομών αρμοδιότητας της Περιφέρειας (οδικό δίκτυο, κλπ), η λειτουργία των οποίων παρουσιάζει δυσχέρειες ή διακόπηκε λόγω δασικών πυρκαγιών.
- Εντολή για τον έλεγχο υποδομών και τεχνικών έργων αρμοδιότητας της Περιφέρειας, τα οποία βρίσκονται εντός της πληγείσας περιοχής, για τη διαπίστωση ζημιών.
- Εντολή για την καταγραφή των καμένων εκτάσεων καθώς και για την έκδοση της αναδασωτικής πράξης και των απαγορευτικών διατάξεων βοσκής και θήρας (ΔΑΔ) που απορρέουν από τις διατάξεις της δασικής νομοθεσίας.

Γ2. Δ/νση Πολιτικής Προστασίας

- Κινητοποιεί με εντολή Γενικού Γραμματέα Περιφέρειας τις αρμόδιες υπηρεσίες της Περιφέρειας για άμεσο έλεγχο και αποκατάσταση της λειτουργίας υποδομών αρμοδιότητάς τους (οδικό δίκτυο, κλπ), η λειτουργία των οποίων παρουσιάζει δυσχέρειες ή διακόπηκε λόγω δασικών πυρκαγιών
- Μεριμνά για την άμεση απομάκρυνση υλικών και μέσων της Περιφέρειας που χρησιμοποιήθηκαν ή καταστράφηκαν κατά το στάδιο της καταστολής του φαινομένου.
- Ενημερώνει το ΚΕΠΠ/ΓΓΠΠ σχετικά με την εξέλιξη των δράσεων αποκατάστασης και διαχείριση των συνεπειών της Περιφέρειας

Γ3. Διεύθυνση Δασών Περιφέρειας

- Μεριμνά για την καταγραφή, από τις κατά τόπους αρμόδιες Δασικές Υπηρεσίες, των καμένων εκτάσεων και της έκδοσης της αναδασωτικής πράξης και των απαγορευτικών διατάξεων βοσκής και θήρας (ΔΑΔ) που απορρέουν από τις διατάξεις της δασικής νομοθεσίας.

Νομαρχιακές Αυτοδιοικήσεις

Φάση 1^η Συνήθης Ετοιμότητα

Γ. Τακτικό Επίπεδο

Γ1. Νομάρχης

- Εντολή συγκρότησης του Συντονιστικού Νομαρχιακού Οργάνου (ΣΝΟ) σύμφωνα με τα οριζόμενα στο αρθ.12, Ν.3013/2002.
- Εντολή σύγκλησης του Συντονιστικού Νομαρχιακού Οργάνου (ΣΝΟ) για την επίλυση ζητημάτων συνεργασίας μεταξύ των εμπλεκόμενων φορέων στην αντιμετώπιση εκτάκτων αναγκών λόγω δασικών πυρκαγιών, όπως επίσης και ζητημάτων που αφορούν τη δράση και τη συνεργασία με τις εθελοντικές οργανώσεις πολιτικής προστασίας.
- Εντολή, πριν την έναρξη της αντιπυρικής περιόδου, για τη συντήρηση εξοπλισμού και μέσω των οποίων εμπλέκονται βάσει του σχεδίου, τόσο για την ενίσχυση του έργου του ΠΣ, όσο και για την αντιμετώπιση εκτάκτων αναγκών και τη διαχείριση των συνεπειών λόγω δασικών πυρκαγιών.

Γ2. Συντονιστικό Νομαρχιακό Όργανο (ΣΝΟ) Πολιτικής Προστασίας

- Με μέριμνα του Γραφείου Πολιτικής Προστασίας και κατόπιν εντολής Νομάρχη συγκροτείται το Συντονιστικό Νομαρχιακό Όργανο σύμφωνα με τα οριζόμενα στο αρθ. 12, Ν.3013/2002. Η σύγκληση στη φάση της συνήθους ετοιμότητας λαμβάνει χώρα κατόπιν εντολής Νομάρχη και εφόσον αυτός το κρίνει αναγκαίο για την επίλυση ζητημάτων συνεργασίας μεταξύ των εμπλεκόμενων φορέων στην αντιμετώπιση εκτάκτων αναγκών λόγω δασικών πυρκαγιών, όπως επίσης και ζητημάτων που αφορούν τη δράση και τη συνεργασία με τις εθελοντικές οργανώσεις πολιτικής προστασίας.

Γ3. Γραφείο Πολιτικής Προστασίας

- Σύνταξη ή αναθεώρηση ή επικαιροποίηση του σχεδίου αντιμετώπισης εκτάκτων αναγκών λόγω δασικών πυρκαγιών, κατά το μέρος που αφορά την Νομαρχιακή Αυτοδιοίκηση.
- Σύνταξη ή επικαιροποίηση μνημονίων ενεργειών για περιπτώσεις εκτάκτων αναγκών που προέρχονται από δασικές πυρκαγιές, στο οποίο να καταγράφονται σε χρονική αλληλουχία οι ενέργειες στις οποίες πρέπει να προβούν όλες οι αρμόδιες οργανικές μονάδες της Νομαρχιακής Αυτοδιοίκησης για την υλοποίηση των δράσεων που προβλέπονται στο εγκεκριμένο από την ΓΓΠΠ σχέδιο.¹
- Κοινοποίηση του σχεδίου, καθώς και των μνημονίων ενεργειών σε όλους τους εμπλεκόμενους φορείς στην αντιμετώπιση εκτάκτων αναγκών λόγω δασικών πυρκαγιών και διαχείριση των

¹ Είναι απαραίτητη η σύνταξη δύο ξεχωριστών μνημονίων ενεργειών τα οποία θα αφορούν αντίστοιχα τις ενέργειες του φορέα σχεδίασης στην κατάσταση ετοιμότητας λόγω τεκμηριωμένου κινδύνου και της κατάστασης έκτακτης ανάγκης πολιτικής προστασίας

συνεπειών σε επίπεδο Νομού, για λόγους εναρμόνισης των σχεδίων (ΠΣ, ΕΛΑΣ, ΕΚΑΒ, ΔΕΗ, κλπ.)

- Καταγραφή των επιχειρησιακά διαθέσιμων πόρων (δυναμικού και μέσων) της Νομαρχιακής Αυτοδιοίκησης, οι οποίοι είναι απαραίτητοι, βάσει του σχεδίου, τόσο για την ενίσχυση του έργου του ΠΣ, όσο και για την αντιμετώπιση εκτάκτων αναγκών και τη διαχείριση των συνεπειών λόγω δασικών πυρκαγιών. Κοινοποίηση των καταλόγων αυτών στην Δ/νση Πολιτικής Προστασίας της οικείας Περιφέρειας.²
- Σύνταξη μνημονίων συνεργασίας με ιδιωτικούς φορείς που διαθέτουν υλικά και μέσα κατάλληλα για την αντιμετώπιση εκτάκτων αναγκών λόγω δασικών πυρκαγιών, για την υλοποίηση δράσεων που προβλέπονται στο εγκεκριμένο από την ΓΓΠΠ σχέδιο της Νομαρχιακής Αυτοδιοίκησης και για τις οποίες δεν επαρκούν οι πόροι της Νομαρχιακής Αυτοδιοίκησης.
- Εξασφάλιση επικοινωνίας με το Κέντρο Επιχειρήσεων της Γενικής Γραμματείας Πολιτικής Προστασίας και των λοιπών εμπλεκόμενων φορέων σε επίπεδο Νομού, σύμφωνα με το εγκεκριμένο από την ΓΓΠΠ σχέδιο της Νομαρχιακής Αυτοδιοίκησης.
- Ενημέρωση του κοινού για τη λήψη μέτρων αυτοπροστασίας από κινδύνους που προέρχονται από δασικές πυρκαγιές, με βάση τις κατευθυντήριες οδηγίες και το έντυπο υλικό που έχουν εκδοθεί από την κεντρική διοίκηση
- Επιλογή σε συνεργασία με τους οικείους Δήμους και Κοινότητες χώρων ικανών για την υποδοχή και διαβίωση πληγέντων λόγω δασικών πυρκαγιών.
- Τήρηση μητρώου εθελοντικών οργανώσεων Πολιτικής Προστασίας που δραστηριοποιούνται στο Νομό και που δύναται να υποστηρίξουν τις επιμέρους δράσεις της Νομαρχιακής Αυτοδιοίκησης στην αντιμετώπιση εκτάκτων αναγκών εξαιτίας δασικών πυρκαγιών.
- Μεριμνά για τη συνεργασία των Τεχνικών Υπηρεσιών της Νομαρχιακής Αυτοδιοίκησης με την αρμόδια Πυροσβεστική Υπηρεσία, προκειμένου να εξασφαλιστεί συμβατότητα εξοπλισμού και μέσων που διαθέτει η Νομαρχιακή Αυτοδιοίκηση προς υποστήριξη του έργου του ΠΣ.
- Μεριμνά για τη σύγκληση του Συντονιστικού Νομαρχιακού Οργάνου (ΣΝΟ) κατόπιν εντολής του Νομάρχη και σύμφωνα με τα οριζόμενα στο αρθ. 12, Ν.3013/2002.

Γ4. Διεύθυνση Πρόνοιας

- Τηρεί κατάλογο κατασκηνώσεων (παιδικών εξοχών) εντός των διοικητικών ορίων της Νομαρχιακής Αυτοδιοίκησης, συνοδευόμενο με πίνακα τηλεφώνων των υπευθύνων λειτουργίας και Αρχηγών αυτών, το οποίο κοινοποιεί στο Γραφείο Πολιτικής Προστασίας για λόγους ενημέρωσης. Με την έναρξη λειτουργίας τους, κοινοποιεί στις Διοικήσεις αυτών, σε συνεργασία με το Γραφείο Πολιτικής Προστασίας, έγγραφα και εγκυκλίους της ΓΓΠΠ τα οποία

² Για το σκοπό αυτό το Γραφείο Πολιτικής Προστασίας της Ν.Α. συνεργάζεται με τις Δ/νσεις της Ν.Α οι οποίες διαθέτουν τέτοιους πόρους (Δ/νση Τεχνικών υπηρεσιών, κλπ).

συνδέονται με την αντιμετώπιση εκτάκτων αναγκών εξαιτίας δασικών πυρκαγιών και με την έκδοση του χάρτη πρόβλεψης κινδύνου πυρκαγιάς (αρθ.12, παρ.2β Ν.3013/2003).

- Ελέγχει ποιοτικά και ποσοτικά και συντηρεί το αποθηκευμένο υλικό (σκηνικό υλικό, κουβέρτες, κλπ) για την ανακούφιση πληγέντων, το οποίο παραλαμβάνει από Υπουργείο Υγείας και Κοινωνικής Αλληλεγγύης (ΥΥΚΑ) (ΒΔ 972 ΦΕΚ 265/Α/1966) και ενημερώνει σχετικά το Γραφείο Πολιτικής Προστασίας.

Φάση 2^η Αυξημένη Ετοιμότητα

Γ. Τακτικό Επίπεδο

Γ1. Νομάρχης

- Θέτει τις επιχειρησιακά εμπλεκόμενες υπηρεσίες της Νομαρχιακής Αυτοδιοίκησης σε ετοιμότητα Πολιτικής Προστασίας, λαμβάνοντας υπόψη τον Ημερήσιο Χάρτη Πρόβλεψης Κινδύνου Πυρκαγιάς, που εκδίδεται από την ΓΓΠΠ και τα ιδιαίτερα προειδοποιητικά σήματα που εκδίδονται από το ΚΕΠΠ για το λόγο αυτό.

Γ2. Συντονιστικό Νομαρχιακό Όργανο (ΣΝΟ) Πολιτικής Προστασίας

- Με εντολή Νομάρχη και εφόσον συντρέχει λόγος συγκαλείται το ΣΝΟ, στο οποίο και προεδρεύει, για τη λήψη επιπρόσθετων μέτρων πρόληψης και ετοιμότητας Πολιτικής Προστασίας προκειμένου να αντιμετωπιστούν άμεσα τυχόν προβλήματα που ενδέχεται να προκληθούν από την εκδήλωση δασικών πυρκαγιών.
- Απόφαση εφαρμογής του μέτρου απαγόρευσης κυκλοφορίας σε δάση και ευπαθής περιοχές, σύμφωνα με τα οριζόμενα στις σχετικές εγκυκλίους της ΓΓΠΠ.

Γ3. Γραφείο Πολιτικής Προστασίας

- Εφαρμογή μνημονίου ενεργειών για την εξασφάλιση ετοιμότητας Πολιτικής Προστασίας του προσωπικού και των μέσων της Νομαρχιακής Αυτοδιοίκησης.
- Ενημέρωση των οικείων Δήμων και Κοινοτήτων για το ιδιαίτερο προειδοποιητικό σήμα που εκδίδεται από το ΚΕΠΠ/ΓΓΠΠ σύμφωνα με το Ημερήσιο Δελτίο Πρόβλεψης Κινδύνου Πυρκαγιάς που εκδίδεται από την ΓΓΠΠ.
- Μεριμνά για τη σύγκληση του Συντονιστικού Νομαρχιακού Οργάνου (ΣΝΟ) κατόπιν εντολής του Νομάρχη και σύμφωνα με τα οριζόμενα στο αρθ. 12, Ν.3013/2002.
- Ενεργοποίηση των εθελοντικών οργανώσεων Πολιτικής Προστασίας που συμμετέχουν στις περιπτώσεις αυτές, σύμφωνα με τις αποφάσεις των ΣΝΟ, στη λήψη πρόσθετων μέτρων επιτήρησης για την άμεση αναγγελία τυχόν πυρκαγιών.

Φάση 3^η Άμεση Αντιμετώπιση – Επέμβαση

Γ. Τακτικό Επίπεδο

1^ο Στάδιο επιχειρήσεων καταστολής δασικών πυρκαγιών: Αναγγελία

Γ1. Νομάρχης

- Εντολή, **μετά από σχετική συνεννόηση με την αρμόδια Πυροσβεστική Υπηρεσία**, για άμεση κινητοποίηση των αρμόδιων υπηρεσιών της Νομαρχιακής Αυτοδιοίκησης που εμπλέκονται σε αρχικό στάδιο, μετά από σχετική ενημέρωση για έναρξη πυρκαγιάς εντός των διοικητικών τους ορίων από το Γραφείο Πολιτικής Προστασίας της Νομαρχιακής Αυτοδιοίκησης ή την αρμόδια Πυροσβεστική.

Γ3. Γραφείο Πολιτικής Προστασίας

Μόλις το Γραφείο Πολιτικής Προστασίας λάβει από την αρμόδια Πυροσβεστική Υπηρεσία την ενημέρωση για την εκδήλωση πυρκαγιάς προχωρά σε:

- Άμεση ενημέρωση του Νομάρχη.
- Άμεση ενημέρωση, **μετά από σχετική εντολή Νομάρχη**, των αρμόδιων οργανικών μονάδων της Νομαρχιακής Αυτοδιοίκησης που εμπλέκονται σε αρχικό στάδιο, με στόχο την άμεση κινητοποίησή τους.
- Επικοινωνία με το Γραφείο Πολιτικής Προστασίας του Δήμου ή το Γραφείο της Κοινότητας, εντός της οποίας έχει δοθεί η αναγγελία της πυρκαγιάς και με τη Δ/ση Πολιτικής Προστασίας της οικείας Περιφέρειας, στα πλαίσια ανταλλαγής πληροφοριών σχετικών με το συμβάν.

3ο Στάδιο επιχειρήσεων καταστολής δασικών πυρκαγιών: Ανάπτυξη Δυνάμεων – Επέμβαση

Γ1. Νομάρχης

- Απόφαση για την διάθεση προσωπικού και μέσων προς συνδρομή του έργου της αρμόδιας Πυροσβεστικής Υπηρεσίας, κατόπιν σχετικού αιτήματος, στα πλαίσια εφαρμογής της ΚΥΑ 12030/ Φ109.1/1999.
- Συντονισμός δράσεων για την αντιμετώπιση εκτάκτων αναγκών και τη διαχείριση των συνεπειών λόγω δασικών πυρκαγιών, στα πλαίσια εφαρμογής του αρθ. 12 Ν. 3013/2002, καθώς και για την υποστήριξη του έργου των ΟΤΑ Α' για τον σκοπό αυτό
- Εντολή για συνδρομή προσωπικού και μέσων της Νομαρχιακής Αυτοδιοίκησης στους οικείους Δήμους ή Κοινότητες, μετά από σχετική συνεννόηση με τα αρμόδια Όργανα Πολιτικής Προστασίας και προς υποβοήθηση του έργου τους.
- Εισηγήση στο Γενικό Γραμματέα Πολιτικής Προστασίας για την έκδοση σχετικής απόφασης κήρυξης σε κατάσταση έκτακτης ανάγκης της πληγείσας περιοχής, εφόσον συντρέχει λόγος.

- Διάθεση και συντονισμός δράσεων του απαραίτητου δυναμικού και μέσων εντός των ορίων του νομού, σε περιπτώσεις χαρακτηρισμού της καταστροφής ως τοπικής μικρής έντασης, σύμφωνα με το άρθρο 12 του Ν. 3013/2002.
- Εντολή για αίτημα συνδρομής με υλικά και μέσα προς ενίσχυση του έργου της Ν.Α. στην αντιμετώπιση εκτάκτων αναγκών και διαχείριση των συνεπειών λόγω δασικών πυρκαγιών, από όμορες Νομαρχιακές Αυτοδιοικήσεις, την οικεία Περιφέρεια ή το ΚΕΠΠ.
- Λήψη απόφασης για την οργανωμένη απομάκρυνση των πολιτών, για λόγους προστασίας της ζωής ή της υγείας τους από εξελισσόμενη ή από επικείμενη καταστροφή, στα πλαίσια εφαρμογής του άρθ. 18 του Ν 3613/2007 (ΦΕΚ 263/Α' /2007).
- Εντολή για σύγκληση του ΣΝΟ προς υποβοήθηση του έργου του Νομάρχη, εφόσον κρίνεται απαραίτητο.
- Ενημέρωση του κοινού για ζητήματα που αφορούν δράσεις πολιτικής προστασίας στην διαχείριση των συνεπειών (αντιμετώπιση-αποκατάσταση) σε περιπτώσεις χαρακτηρισμού της καταστροφής ως τοπικής μικρής έντασης.

Γ2. Συντονιστικό Νομαρχιακό Όργανο (ΣΝΟ) Πολιτικής Προστασίας

- Συγκαλείται το ΣΝΟ με εντολή Νομάρχη, στο οποίο και προεδρεύει, εφόσον συντρέχει λόγος για την υποβοήθηση του έργου του στον συντονισμό των φορέων στην διάθεση δυναμικού και μέσων, καθώς και στην αντιμετώπιση εκτάκτων αναγκών και διαχείριση των συνεπειών λόγω δασικών πυρκαγιών

Γ3. Γραφείο Πολιτικής Προστασίας

- Ενεργοποιεί το μνημόνιο ενεργειών για περιπτώσεις εκτάκτων αναγκών που προέρχονται από δασικές πυρκαγιές.
- Συλλέγει πληροφορίες σχετικά με την εξέλιξη των επιχειρήσεων καταστολής του φαινομένου από την αρμόδια Πυροσβεστική Αρχή, καθώς και των συνεπειών που προκλήθηκαν ή ενδέχεται να προκληθούν από την εξέλιξη αυτού από τους αρμόδιους εμπλεκόμενους φορείς και ενημερώνει το Νομάρχη.
- Ενεργοποιεί μνημόνια συνεργασίας με ιδιωτικούς φορείς, μετά από σχετική εντολή, για την εξασφάλιση επιπλέον πόρων για την ενίσχυση του έργου της καταστολής, που διενεργείται με ευθύνη του ΠΣ, σε περίπτωση που αυτοί ζητηθούν από το ΠΣ.
- Βρίσκεται σε άμεση επικοινωνία με τα Γραφεία Πολιτικής Προστασίας των οικείων Δήμων και τα Γραφεία Κοινοτήτων των οικείων Κοινοτήτων καθώς και τη Δ/ση Πολιτικής Προστασίας της οικείας Περιφέρειας για λόγους αμοιβαίας ενημέρωσης και συντονισμού στη διαχείριση πόρων.
- Αιτείται, μετά από σχετική εντολή, συνδρομή με υλικά και μέσα προς ενίσχυση του έργου της Νομαρχιακής Αυτοδιοίκησης στην αντιμετώπιση εκτάκτων αναγκών και διαχείριση των

συνεπειών λόγω δασικών πυρκαγιών, από όμορες Νομαρχιακές Αυτοδιοικήσεις και την οικεία Περιφέρεια.³

- Ενεργοποιεί εφόσον χρειαστεί, μετά από σχετική εντολή, τα μνημόνια συνεργασίας με ιδιωτικούς φορείς για την εξασφάλιση επιπλέον πόρων στην αντιμετώπιση εκτάκτων αναγκών και τη διαχείριση των συνεπειών λόγω δασικών πυρκαγιών.
- Τηρεί κατάσταση με τα διατιθέμενα μέσα και προσωπικό που με ευθύνη του Νομάρχη έχουν εμπλακεί προς υποβοήθηση του έργου του ΠΣ, καθώς και για την αντιμετώπιση εκτάκτων αναγκών και τη διαχείριση των συνεπειών από την εκδήλωση του φαινομένου.
- Ενεργοποιεί εφόσον επιβάλλεται από την υφιστάμενη κατάσταση τα μνημόνια ενεργειών για την οργανωμένη απομάκρυνση πολιτών, μετά από σχετική εντολή του Νομάρχη.
- Μεριμνά για τη σύγκληση του Συντονιστικού Νομαρχιακού Οργάνου (ΣΝΟ) κατόπιν εντολής του Νομάρχη και σύμφωνα με τα οριζόμενα στο αρθ. 12, Ν.3013/2002.
- Ενεργοποιεί τις Εθελοντικές Οργανώσεις της περιοχής που πληρούν τα κριτήρια του Ν.3013/2002 αρθ.14 και του Ν.3536/2007 αρθ. 27. Τονίζεται ότι οι χώροι δράσης των ομάδων καθορίζονται στην απόφαση ένταξής τους και οι δράσεις που αναλαμβάνουν πρέπει να αποτελούν μέρος των επιχειρησιακών αναγκών που καθορίζονται από τα ΣΤΟ και ΣΝΟ.
- Μετά από σχετική συνεννόηση με την αρμόδια Πυροσβεστική Υπηρεσία, προβαίνει, εφ' όσον συντρέχουν λόγοι, στην ενημέρωση των υπευθύνων λειτουργίας εγκαταστάσεων (κατασκηνώσεις, νοσοκομεία, ξενοδοχεία, κλπ) πλησίον του συμβάντος, για την ετοιμότητα λήψης μέτρων προστασίας των ατόμων που βρίσκονται σε αυτά.
- Ενημερώνει το ΚΕΠΠ σχετικά με την εξέλιξη των δράσεων της Νομαρχιακής Αυτοδιοίκησης για την αντιμετώπιση εκτάκτων αναγκών και διαχείριση των συνεπειών.

4^ο Στάδιο επιχειρήσεων καταστολής δασικών πυρκαγιών: Μερικός έλεγχος

Γ1. Νομάρχης

- Συντονισμός δράσεων για την αντιμετώπιση εκτάκτων αναγκών και διαχείριση των συνεπειών που έχουν προκύψει από την εξέλιξη της πυρκαγιάς στα πλαίσια εφαρμογής του αρθ. 12 Ν. 3013/2002, καθώς και για την υποστήριξη του έργου των ΟΤΑ Α' για τον σκοπό αυτό
- Διάθεση και συντονισμός δράσεων του απαραίτητου δυναμικού και μέσων εντός των ορίων του νομού, σε περιπτώσεις χαρακτηρισμού της καταστροφής ως τοπικής μικρής έντασης, σύμφωνα με το άρθρο 12 του Ν. 3013/2002.

³ Απτήματα συνδρομής με υλικά και μέσα προς ενίσχυση του έργου των Νομαρχιακών Αυτοδιοικήσεων που δεν μπορούν να ικανοποιηθούν από την οικεία Περιφέρεια, για την αντιμετώπιση εν εξελίξει καταστροφών και καταστάσεων έκτακτης ανάγκης που ενδέχεται να προκληθούν από δασικές πυρκαγιές, μπορούν να υποβάλλονται στο Κέντρο Επιχειρήσεων Πολιτικής Προστασίας της Γενικής Γραμματείας Πολιτικής Προστασίας.

- Εντολή για αίτημα περαιτέρω συνδρομής με υλικά και μέσα προς ενίσχυση του έργου της Νομαρχιακής Αυτοδιοίκησης στην αντιμετώπιση εκτάκτων αναγκών και διαχείριση των συνεπειών λόγω δασικών πυρκαγιών, από όμορες Νομαρχιακές Αυτοδιοικήσεις, την οικεία Περιφέρεια ή το ΚΕΠΠ.
- Εντολή για περαιτέρω συνδρομή προσωπικού και μέσων της Νομαρχιακής Αυτοδιοίκησης στους οικείους Δήμους ή Κοινότητες μετά από σχετική συνεννόηση με τα αρμόδια Όργανα Πολιτικής Προστασίας και προς υποβοήθηση του έργου τους.

Γ3. Γραφείο Πολιτικής Προστασίας

- Συλλέγει πληροφορίες σχετικά με την τρέχουσα εξέλιξη των επιχειρήσεων καταστολής του φαινομένου από τις αρμόδιες Πυροσβεστικές Αρχές, καθώς και των συνεπειών που προκλήθηκαν από την εξέλιξη αυτού από τους αρμόδιους εμπλεκόμενους φορείς και ενημερώνει το Νομάρχη .
- Τηρεί κατάσταση με τα διατιθέμενα μέσα και προσωπικό που με ευθύνη του Νομάρχη έχουν εμπλακεί προς υποβοήθηση του έργου του ΠΣ, καθώς και για την αντιμετώπιση εκτάκτων αναγκών και τη διαχείριση των συνεπειών από την εκδήλωση του φαινομένου.
- Βρίσκεται σε άμεση επικοινωνία με το Γραφείο Πολιτικής Προστασίας των οικείων Δήμων και τη Δ/ση Πολιτικής Προστασίας της οικείας Περιφέρειας για λόγους αμοιβαίας ενημέρωσης και συντονισμού στη διαχείριση πόρων.
- Αιτείται, μετά από σχετική εντολή, συνδρομή με υλικά και μέσα προς ενίσχυση του έργου της Ν.Α. στην αντιμετώπιση εκτάκτων αναγκών και διαχείριση των συνεπειών λόγω δασικών πυρκαγιών, από όμορες Νομαρχιακές Αυτοδιοικήσεις και την οικεία Περιφέρεια.⁴
- Ενεργοποιεί εφόσον χρειαστεί, μετά από σχετική εντολή, τα μνημόνια συνεργασίας με ιδιωτικούς φορείς για την εξασφάλιση επιπλέον πόρων στην αντιμετώπιση εκτάκτων αναγκών και τη διαχείριση των συνεπειών λόγω δασικών πυρκαγιών.
- Ενεργοποιεί τις Εθελοντικές Οργανώσεις της περιοχής που πληρούν τα κριτήρια του Ν.3013/2002 αρθ.14 και του Ν.3536/2007 αρθ. 27. Τονίζεται ότι οι χώροι δράσης των ομάδων καθορίζονται στην απόφαση ένταξής τους και οι δράσεις που αναλαμβάνουν πρέπει να αποτελούν μέρος των επιχειρησιακών αναγκών που καθορίζονται από τα ΣΤΟ και ΣΝΟ.
- Ενημερώνει το ΚΕΠΠ σχετικά με την εξέλιξη των δράσεων της Νομαρχιακής Αυτοδιοίκησης για την αντιμετώπιση εκτάκτων αναγκών και διαχείριση των συνεπειών.

⁴ Αιτήματα συνδρομής με υλικά και μέσα προς ενίσχυση του έργου των Νομαρχιακών Αυτοδιοικήσεων που δεν μπορούν να ικανοποιηθούν από την οικεία Περιφέρεια, για την αντιμετώπιση εν εξελίξει καταστροφών και καταστάσεων έκτακτης ανάγκης που ενδέχεται να προκληθούν από δασικές πυρκαγιές, μπορούν να υποβάλλονται στο Κέντρο Επιχειρήσεων Πολιτικής Προστασίας της Γενικής Γραμματείας Πολιτικής Προστασίας.

5° Στάδιο επιχειρήσεων καταστολής δασικών πυρκαγιών: Έλεγχος – Φύλαξη

Γ1. Νομάρχης

- Εντολή για παραμονή, μερική αποκλιμάκωση ή ολική αποκλιμάκωση των πόρων που έχουν διατεθεί με ευθύνη του Νομάρχη για την υποβοήθηση του έργου του ΠΣ, μετά από σχετική συνεννόηση των ανωτέρω με τον επικεφαλής Αξιωματικό του ΠΣ που διοικεί το συμβάν.
- Συντονισμός δράσεων για την αντιμετώπιση εκτάκτων αναγκών και διαχείριση των συνεπειών που έχουν προκύψει από την εξέλιξη της πυρκαγιάς στα πλαίσια εφαρμογής του αρθ. 12 Ν. 3013/2002, καθώς και την υποστήριξη του έργου των ΟΤΑ Α' για τον σκοπό αυτό
- Διάθεση και συντονισμός δράσεων του απαραίτητου δυναμικού και μέσων εντός των ορίων του νομού, σε περιπτώσεις χαρακτηρισμού της καταστροφής ως τοπικής μικρής έντασης, σύμφωνα με το άρθρο 12 του Ν. 3013/2002.
- Εντολή για αίτημα συνδρομής με υλικά και μέσα προς ενίσχυση του έργου της Νομαρχιακής Αυτοδιοίκησης στην αντιμετώπιση εκτάκτων αναγκών και διαχείριση των συνεπειών λόγω δασικών πυρκαγιών, από όμορες Νομαρχιακές Αυτοδιοικήσεις, την οικεία Περιφέρεια ή το ΚΕΠΠ.
- Εντολή για συνδρομή προσωπικού και μέσων της Νομαρχιακής Αυτοδιοίκησης στους οικείους Δήμους ή Κοινότητες μετά από σχετική συνεννόηση με τα αρμόδια Όργανα Πολιτικής Προστασίας και προς υποβοήθηση του έργου τους.

Γ3. Γραφείο Πολιτικής Προστασίας

- Βρίσκεται σε άμεση επικοινωνία με το Γραφείο Πολιτικής Προστασίας των οικείων Δήμων και τη Δ/νση Πολιτικής Προστασίας της οικείας Περιφέρειας για λόγους αμοιβαίας ενημέρωσης και συντονισμού στη διαχείριση πόρων.
- Τηρεί κατάσταση με τα μέσα και προσωπικό, που με ευθύνη του Νομάρχη έχουν εμπλακεί προς υποβοήθηση του έργου του ΠΣ και ενημερώνει τους επιχειρησιακά υπεύθυνους, μετά από σχετική εντολή, για μερική ή ολική αποκλιμάκωση των πόρων τους.
- Τηρεί κατάσταση με τα διατιθέμενα μέσα και προσωπικό που με ευθύνη του Νομάρχη έχουν εμπλακεί για την αντιμετώπιση εκτάκτων αναγκών και τη διαχείριση των συνεπειών από την εκδήλωση του φαινομένου.
- Αιτείται, μετά από σχετική εντολή, συνδρομή με υλικά και μέσα προς ενίσχυση του έργου της Ν.Α. στην αντιμετώπιση εκτάκτων αναγκών και διαχείριση των συνεπειών λόγω δασικών πυρκαγιών, από όμορες Νομαρχιακές Αυτοδιοικήσεις και την οικεία Περιφέρεια.⁵

⁵ Αιτήματα συνδρομής με υλικά και μέσα προς ενίσχυση του έργου των Νομαρχιακών Αυτοδιοικήσεων που δεν μπορούν να ικανοποιηθούν από την οικεία Περιφέρεια, για την αντιμετώπιση εν εξελίξει καταστροφών και καταστάσεων έκτακτης ανάγκης που ενδέχεται να προκληθούν από δασικές πυρκαγιές, μπορούν να υποβάλλονται στο Κέντρο Επιχειρήσεων Πολιτικής Προστασίας της Γενικής Γραμματείας Πολιτικής Προστασίας.

- Ενεργοποιεί τις Εθελοντικές Οργανώσεις της περιοχής που πληρούν τα κριτήρια του Ν.3013/2002 αρθ.14 και του Ν.3536/2007 αρθ. 27. Τονίζεται ότι οι χώροι δράσης των ομάδων καθορίζονται στην απόφαση ένταξής τους και οι δράσεις που αναλαμβάνουν πρέπει να αποτελούν μέρος των επιχειρησιακών αναγκών που καθορίζονται από τα ΣΤΟ και ΣΝΟ.
- Ενημερώνει το ΚΕΠΠ σχετικά με την εξέλιξη των δράσεων της Ν.Α. για την αντιμετώπιση εκτάκτων αναγκών και διαχείριση των συνεπειών.

6° Στάδιο επιχειρήσεων καταστολής δασικών πυρκαγιών: Πλήρης Κατάσβεση

Γ1. Νομάρχης

- Εντολή για ολική αποκλιμάκωση των πόρων που έχουν διατεθεί με ευθύνη των Νομαρχών για την υποβοήθηση του έργου του ΠΣ, μετά από σχετική συνεννόηση των ανωτέρω με τον επικεφαλής Αξιωματικό του ΠΣ που διοικεί το συμβάν.
- Εντολή για παραμονή, μερική αποκλιμάκωση ή ολική αποκλιμάκωση των πόρων που έχουν διατεθεί με ευθύνη των Νομαρχών για την αντιμετώπιση εκτάκτων αναγκών και τη διαχείριση των συνεπειών λόγω δασικών πυρκαγιών.
- Συντονισμός δράσεων για την αντιμετώπιση εκτάκτων αναγκών και διαχείριση των συνεπειών που έχουν προκύψει από την εξέλιξη της πυρκαγιάς στα πλαίσια εφαρμογής του αρθ. 12 Ν. 3013/2002, καθώς και την υποστήριξη του έργου των ΟΤΑ Α' για τον σκοπό αυτό.
- Διάθεση και συντονισμός δράσεων του απαραίτητου δυναμικού και μέσων εντός των ορίων του νομού, σε περιπτώσεις χαρακτηρισμού της καταστροφής ως τοπικής μικρής έντασης, σύμφωνα με το άρθρο 12 του Ν. 3013/2002.
- Εντολή για αναζήτηση διαθέσιμων καταλυμάτων εντός των ορίων της Νομαρχιακής Αυτοδιοίκησης, μετά από ενημέρωση των οικείων Δημάρχων και Προέδρων Κοινοτήτων σχετικά με την πρώτη εκτίμηση του αριθμού των πολιτών οι κατοικίες των οποίων έχουν καεί ή υποστεί σοβαρές ζημιές στην περιοχή ευθύνης τους.
- Συνεργάζεται με τα αρμόδια Όργανα Πολιτικής Προστασίας για την επιστροφή των πολιτών που απομακρύνθηκαν από την πληγείσα περιοχή όπου διαβιούν, εφόσον χρειάζονται μεταφορά.

Γ3. Γραφείο Πολιτικής Προστασίας

- Βρίσκεται σε άμεση επικοινωνία με το Γραφείο Πολιτικής Προστασίας των οικείων Δήμων και τη Δ/ση Πολιτικής Προστασίας της οικείας Περιφέρειας για λόγους αμοιβαίας ενημέρωσης και συντονισμού στη διαχείριση πόρων.
- Τηρεί κατάσταση με τα μέσα και προσωπικό, που με ευθύνη του Νομάρχη έχουν εμπλακεί προς υποβοήθηση του έργου του ΠΣ και ενημερώνει τους επιχειρησιακά υπεύθυνους, μετά από σχετική εντολή, για ολική αποκλιμάκωση των πόρων τους.
- Τηρεί κατάσταση με τα διατιθέμενα μέσα και προσωπικό που με ευθύνη του Νομάρχη έχουν εμπλακεί για την αντιμετώπιση εκτάκτων αναγκών και τη διαχείριση των συνεπειών από την

εκδήλωση του φαινομένου. και ενημερώνει τους επιχειρησιακά υπεύθυνους, μετά από σχετική εντολή, για μερική ή ολική αποκλιμάκωση των πόρων τους.

- Μεριμνά, μετά από εντολή Νομάρχη και σε συνεργασία με την Δ/ση Πρόνοιας της Νομαρχιακής Αυτοδιοίκησης, για την εύρεση διαθέσιμων καταλυμάτων για τους πολίτες οι κατοικίες των οποίων έχουν καεί ή υποστεί σοβαρές ζημιές στην περιοχή ευθύνης τους.
- Ενημερώνει το ΚΕΠΠ σχετικά με την εξέλιξη των δράσεων της Νομαρχιακής Αυτοδιοίκησης για την αντιμετώπιση εκτάκτων αναγκών και διαχείριση των συνεπειών.

Γ4. Διεύθυνση Πρόνοιας

- Συνδράμει το Γραφείο Πολιτικής Προστασίας για την εύρεση διαθέσιμων καταλυμάτων για τους πολίτες οι κατοικίες των οποίων έχουν καεί ή υποστεί σοβαρές ζημιές στην περιοχή ευθύνης τους

Φάση 4^η Αποκατάσταση – Αρωγή

Γ. Τακτικό Επίπεδο

Γ1. Νομάρχης

- Εντολή για εξασφάλιση καταλυμάτων, μετά από ενημέρωση των οικείων Δημάρχων και Προέδρων Κοινοτήτων σχετικά με τον συνολικό αριθμό των πολιτών οι κατοικίες των οποίων έχουν καεί ή υποστεί σοβαρές ζημιές στην περιοχή ευθύνης τους.
- Εντολή για άμεση αποκατάσταση της λειτουργίας υποδομών αρμοδιότητας της Νομαρχιακής Αυτοδιοίκησης (οδικό δίκτυο, κλπ), η λειτουργία των οποίων παρουσιάζει δυσχέρειες ή διακόπηκε λόγω δασικών πυρκαγιών.
- Εντολή για τον έλεγχο υποδομών και τεχνικών έργων αρμοδιότητας της Νομαρχιακής Αυτοδιοίκησης, τα οποία βρίσκονται εντός της πληγείσας περιοχής, για τη διαπίστωση ζημιών.
- Εντολή για την ενεργοποίηση διαδικασιών εξασφάλισης οικονομικής ενίσχυσης των πληγέντων για την κάλυψη των πρώτων αναγκών τους, για επισκευές κύριας οικίας ή αντικατάσταση οικοσκευής, κτλ.
- Εντολή στις αρμόδιες υπηρεσίες της Νομαρχιακής Αυτοδιοίκησης για τη συγκρότηση συνεργείων καταγραφής ζημιών σε κατοικίες, προκειμένου να υποβληθεί σχετικό αίτημα προς τον Υπουργό Υποδομών, Μεταφορών και Δικτύων για οριοθέτηση της περιοχής και πιστωτικές διευκολύνσεις για την αποκατάσταση των ζημιών από δασικές πυρκαγιές.
- Συνεργάζεται με το Υπουργείο Αγροτικής Ανάπτυξης και Τροφίμων για τη άμεση διανομή ζωοτροφών, εφόσον συντρέχουν λόγοι, σε κτηνοτρόφους εντός της πληγείσας περιοχής.

Γ3. Γραφείο Πολιτικής Προστασίας

- Κινητοποιεί με εντολή Νομάρχη τις αρμόδιες υπηρεσίες της Νομαρχιακής Αυτοδιοίκησης για άμεσο έλεγχο και αποκατάσταση της λειτουργίας υποδομών αρμοδιότητάς τους (οδικό δίκτυο, κλπ), η λειτουργία των οποίων παρουσιάζει δυσχέρειες ή διακόπηκε λόγω δασικών πυρκαγιών
- Εξασφαλίζει, μετά από εντολή Νομάρχη και σε συνεργασία με την Δ/ση Πρόνοιας της Νομαρχιακής Αυτοδιοίκησης, καταλύματα για τους πολίτες οι κατοικίες των οποίων έχουν καεί ή υποστεί σοβαρές ζημιές στην περιοχή ευθύνης τους
- Μεριμνά για την έκδοση σχετικής απόφασης, μετά από εντολή Νομάρχη, για τη συγκρότηση συνεργείων καταγραφής ζημιών σε κατοικίες, προκειμένου να υποβληθεί σχετικό αίτημα προς τον Υπουργό Υποδομών, Μεταφορών και Δικτύων για οριοθέτηση της περιοχής και πιστωτικές διευκολύνσεις για την αποκατάσταση των ζημιών από δασικές πυρκαγιές.
- Μεριμνά για την άμεση απομάκρυνση υλικών και μέσων της Νομαρχιακής Αυτοδιοίκησης που χρησιμοποιήθηκαν ή καταστράφηκαν κατά το στάδιο της καταστολής του φαινομένου.

- Ενημερώνει το ΚΕΠΠ σχετικά με την εξέλιξη των δράσεων αποκατάστασης και διαχείριση των συνεπειών της Νομαρχιακής Αυτοδιοίκησης.

Γ4. Διεύθυνση Πρόνοιας

- Συνδράμει το Γραφείο Πολιτικής Προστασίας για την εξασφάλιση καταλυμάτων για τους πολίτες οι κατοικίες των οποίων έχουν καεί ή υποστεί σοβαρές ζημιές στην περιοχή ευθύνης τους
- Ενεργοποιεί, μετά από εντολή Νομάρχη, τις διαδικασίες για την εξασφάλιση οικονομικής ενίσχυσης των πληγέντων για την κάλυψη των πρώτων αναγκών τους, για επισκευές κύριας οικίας ή αντικατάσταση οικοσκευής, κτλ.
- Διαθέτει σκηνικό υλικό σε πυροπαθείς, όταν αυτό απαιτηθεί.

Δήμοι & Κοινότητες

Φάση 1^η Συνήθους Ετοιμότητα

Γ. Τακτικό Επίπεδο

Γ1. Δήμαρχοι – Πρόεδροι Κοινοτήτων

- Εντολή συγκρότησης του Συντονιστικού Τοπικού Οργάνου (ΣΤΟ) σύμφωνα με τα οριζόμενα στο αρθ.13, Ν.3013/2002.
- Με εντολή των Δημάρχων συγκαλείται το Συντονιστικό Τοπικό Όργανο (ΣΤΟ) στη φάση συνήθους ετοιμότητας για την επίλυση ζητημάτων συνεργασίας μεταξύ των εμπλεκόμενων φορέων στην αντιμετώπιση εκτάκτων αναγκών λόγω δασικών πυρκαγιών, όπως επίσης και ζητημάτων που αφορούν τη συνεργασία με τις εθελοντικές οργανώσεις Πολιτικής Προστασίας.
- Με ευθύνη των Δημάρχων και Προέδρων Κοινοτήτων προγραμματίζονται και υλοποιούνται έργα και δράσεις για την αποφυγή πρόκλησης πυρκαγιάς στην ύπαιθρο από τη λειτουργία χώρων εναπόθεσης αστικών απορριμμάτων, συμπεριλαμβανομένης και της φύλαξής τους, σε εφαρμογή της Πυροσβεστικής Διάταξης 9^Α /2005 (ΦΕΚ 1554/Β' /2005).
- Ορισμός υπευθύνων του Γραφείου Πολιτικής Προστασίας του Δήμου.
- Εντολή συντήρησης πυροσβεστικών υδροστομιών αρμοδιότητάς τους ή εγκατάσταση νέων, σύμφωνα με τις υποδείξεις της οικείας Πυροσβεστικής Υπηρεσίας που διενεργεί τον έλεγχό τους (Ν.1590/1986).
- Εντολή, πριν την έναρξη της αντιπυρικής περιόδου, για τη συντήρηση εξοπλισμού και μέσων που θα χρησιμοποιηθούν για την υποστήριξη του έργου του ΠΣ καθώς και για την αντιμετώπιση εκτάκτων αναγκών και διαχείριση των συνεπειών λόγω δασικών πυρκαγιών.

Γ2. Συντονιστικό Τοπικό Όργανο Πολιτικής Προστασίας (ΣΤΟ)

- Με μέριμνα του Γραφείου Πολιτικής Προστασίας και κατόπιν εντολής Δημάρχου συγκροτείται το Συντονιστικό Τοπικό Όργανο σύμφωνα με τα οριζόμενα στο αρθ. 13, Ν.3013/2002. Η σύγκληση στη φάση της συνήθους ετοιμότητας λαμβάνει χώρα κατόπιν εντολής Δημάρχου και εφόσον αυτός το κρίνει αναγκαίο για την επίλυση ζητημάτων συνεργασίας μεταξύ των εμπλεκόμενων φορέων στην αντιμετώπιση εκτάκτων αναγκών λόγω δασικών πυρκαγιών, όπως επίσης και ζητημάτων που αφορούν τη συνεργασία με τις εθελοντικές οργανώσεις Πολιτικής Προστασίας.

Γ3. Δήμοι – Γραφείο Πολιτικής Προστασίας

- Σύνταξη ή επικαιροποίηση μνημονίων ενεργειών, σε συνεργασία με τις εμπλεκόμενες υπηρεσίες του Δήμου, στα οποία να προσδιορίζονται οι επιχειρησιακά υπεύθυνοι υπάλληλοι, ο ρόλος και οι δράσεις αυτών για την αντιμετώπιση εκτάκτων αναγκών εξαιτίας δασικών

πυρκαγιών¹. Στα πλαίσια αυτά συντάσσονται τηλεφωνικοί κατάλογοι με τηλέφωνα και θέσεις υπευθύνων των Δήμων τα οποία και κοινοποιούνται στις κατά τόπους αρμόδιες υπηρεσίες του ΠΣ και της ΕΛΑΣ.

- Εξασφάλιση επικοινωνίας με το Κέντρο Επιχειρήσεων της Γενικής Γραμματείας Πολιτικής Προστασίας και των λοιπών εμπλεκόμενων φορέων σε τοπικό επίπεδο.
- Καταγραφή των επιχειρησιακά διαθέσιμων πόρων του Δήμου, που δύναται να διατεθούν τόσο για την ενίσχυση του έργου της καταστολής του ΠΣ όσο και τη διαχείριση των συνεπειών λόγω δασικών πυρκαγιών. Κοινοποίηση των καταλόγων αυτών στην Δ/ση Πολιτικής Προστασίας της οικείας Περιφέρειας και στο Γραφείο Πολιτικής Προστασίας της οικείας Νομαρχιακής Αυτοδιοίκησης, καθώς και στην τοπική Πυροσβεστική Υπηρεσία.
- Μεριμνά για τη συνεργασία των Τεχνικών Υπηρεσιών του Δήμου με την τοπική Πυροσβεστική Υπηρεσία προκειμένου να εξασφαλίζεται η συμβατότητα εξοπλισμού και μέσων που διαθέτει ο Δήμος προς υποστήριξη του έργου του ΠΣ.
- Σύνταξη μνημονίων συνεργασίας με φορείς του ιδιωτικού τομέα που διαθέτουν υλικά και μέσα κατάλληλα για την αντιμετώπιση εκτάκτων αναγκών εξαιτίας δασικών πυρκαγιών, για την περίπτωση που δεν επαρκούν οι πόροι του Δήμου.
- Καθορισμός χώρων συγκέντρωσης του πληθυσμού, μετά από σχετική συνεννόηση με την οικεία Νομαρχιακή Αυτοδιοίκηση, σε περιπτώσεις εκτάκτων αναγκών λόγω δασικών πυρκαγιών (χώροι καταφυγής).
- Μεριμνά για τη σύγκληση του Συντονιστικού Τοπικού Οργάνου (ΣΤΟ) κατόπιν εντολής του Δημάρχου και σύμφωνα με τα οριζόμενα στο αρθ. 13, Ν.3013/2002.

Γ4. Κοινότητες – Γραφεία Κοινοτήτων

- Σύνταξη ή επικαιροποίηση μνημονίων ενεργειών, αυξημένης ετοιμότητας και αντιμετώπισης εκτάκτων αναγκών λόγω δασικών πυρκαγιών. Στα πλαίσια αυτά συντάσσονται τηλεφωνικοί κατάλογοι με τηλέφωνα και θέσεις υπευθύνων της Κοινότητας τα οποία και κοινοποιούνται στις κατά τόπους αρμόδιες υπηρεσίες του ΠΣ και της ΕΛΑΣ.
- Εξασφάλιση επικοινωνίας με το Κέντρο Επιχειρήσεων της Γενικής Γραμματείας Πολιτικής Προστασίας και των λοιπών εμπλεκόμενων φορέων σε τοπικό επίπεδο.
- Καταγραφή των επιχειρησιακά διαθέσιμων πόρων της Κοινότητας, που δύναται να διατεθούν τόσο για την ενίσχυση του έργου της καταστολής του ΠΣ όσο και τη διαχείριση των συνεπειών της δασικής πυρκαγιάς. Κοινοποίηση των καταλόγων αυτών στην Δ/ση Πολιτικής Προστασίας της οικείας Περιφέρειας και στο Γραφείο Πολιτικής Προστασίας της οικείας Νομαρχιακής Αυτοδιοίκησης, καθώς και στην τοπική Πυροσβεστική Υπηρεσία

¹ Είναι απαραίτητη η σύνταξη δύο ξεχωριστών μνημονίων ενεργειών τα οποία θα αφορούν αντίστοιχα τις ενέργειες του Δήμου στην κατάσταση ετοιμότητας λόγω τεκμηριωμένου κινδύνου και της κατάστασης έκτακτης ανάγκης πολιτικής προστασίας

- Συνεργασία με την τοπική Πυροσβεστική Υπηρεσία προκειμένου να εξασφαλίζεται η συμβατότητα εξοπλισμού και μέσων που διαθέτει η Κοινότητα προς υποστήριξη του έργου του ΠΣ.
- Σύνταξη μνημονίων συνεργασίας με φορείς του ιδιωτικού τομέα που διαθέτουν υλικά και μέσα κατάλληλα για την αντιμετώπιση εκτάκτων αναγκών εξαιτίας δασικών πυρκαγιών, για την περίπτωση που δεν επαρκούν οι πόροι της Κοινότητας.

Φάση 2^η Αυξημένη Ετοιμότητα

Γ. Τακτικό Επίπεδο

Γ1. Δήμαρχοι – Πρόεδροι Κοινοτήτων

- Θέτουν τις επιχειρησιακά εμπλεκόμενες υπηρεσίες του Δήμου και τους υπαλλήλους της Κοινότητας σε ετοιμότητα Πολιτικής Προστασίας, λαμβάνοντας υπόψη τον Ημερήσιο Χάρτη Πρόβλεψης Κινδύνου Πυρκαγιάς, που εκδίδεται από την ΓΓΠΠ και τα ιδιαίτερα προειδοποιητικά σήματα που εκδίδονται από το ΚΕΠΠ για το λόγο αυτό

Γ2. Συντονιστικό Τοπικό Όργανο (ΣΤΟ) Πολιτικής Προστασίας

- Με εντολή Δημάρχου και εφόσον συντρέχει λόγος συγκαλείται το ΣΤΟ, στο οποίο και προεδρεύει, για τη λήψη επιπρόσθετων μέτρων πρόληψης και ετοιμότητας Πολιτικής Προστασίας προκειμένου να αντιμετωπιστούν άμεσα τυχόν προβλήματα που ενδέχεται να προκληθούν από την εκδήλωση δασικών πυρκαγιών.

Γ3. Δήμοι – Γραφείο Πολιτικής Προστασίας

- Εφαρμογή μνημονίου ενεργειών για την εξασφάλιση ετοιμότητας Πολιτικής Προστασίας του προσωπικού και των μέσων του Δήμου.
- Συντονισμός των υπηρεσιών του Δήμου για την υλοποίηση εντολών του Δημάρχου στη λήψη αυξημένων μέτρων πρόληψης για την αποφυγή πρόκλησης πυρκαγιάς στην ύπαιθρο από τη λειτουργία χώρων εναπόθεσης αστικών απορριμμάτων.
- Μεριμνά για τη σύγκληση του Συντονιστικού Τοπικού Οργάνου (ΣΤΟ) κατόπιν εντολής του Δημάρχου και σύμφωνα με τα οριζόμενα στο αρθ. 13, Ν.3013/2002.

Γ4. Κοινότητες – Γραφεία Κοινοτήτων

- Εφαρμογή μνημονίου ενεργειών για την εξασφάλιση ετοιμότητας Πολιτικής Προστασίας του προσωπικού και των μέσων της Κοινότητας.
- Υλοποίηση εντολών του Προέδρου της Κοινότητας στη λήψη αυξημένων μέτρων πρόληψης για την αποφυγή πρόκλησης πυρκαγιάς στην ύπαιθρο από τη λειτουργία χώρων εναπόθεσης αστικών απορριμμάτων.

Φάση 3^η Άμεση αντιμετώπιση – Επέμβαση

Γ. Τακτικό Επίπεδο

1^ο Στάδιο επιχειρήσεων καταστολής δασικών πυρκαγιών: Αναγγελία

Γ1. Δημάρχοι – Πρόεδροι Κοινοτήτων

- Εντολή για άμεση κινητοποίηση των αρμόδιων υπαλλήλων τους που εμπλέκονται σε αρχικό στάδιο, μετά από σχετική ενημέρωση για έναρξη πυρκαγιάς εντός των διοικητικών τους ορίων από το Γραφείο Πολιτικής Προστασίας του Δήμου ή το Γραφείο Κοινότητας ή την αρμόδια Πυροσβεστική Υπηρεσία και σε συνεννόηση με αυτή.

Γ3. Δήμοι – Γραφείο Πολιτικής Προστασίας

Μόλις το Γραφείο Πολιτικής Προστασίας του Δήμου λάβει από την αρμόδια Πυροσβεστική Υπηρεσία την ενημέρωση για εκδήλωση πυρκαγιάς προβαίνει στα παρακάτω:

- Άμεση ενημέρωση του Δημάρχου και των αρμοδίων υπαλλήλων του Δήμου που εμπλέκονται σε αρχικό στάδιο, με στόχο την άμεση κινητοποίησή τους μετά από σχετική εντολή Δημάρχου.
- Συνεχής επικοινωνία με την αρμόδια ΠΥ για τη συλλογή περαιτέρω πληροφοριών που συνδέονται με την εξέλιξη της πυρκαγιάς.
- Άμεση επικοινωνία με το Γραφείο Πολιτικής Προστασίας της οικείας Νομαρχιακής Αυτοδιοίκησης και τη Δ/νση Πολιτικής Προστασίας της οικείας Περιφέρειας στα πλαίσια ανταλλαγής πληροφοριών σχετικών με το συμβάν.

Γ4. Κοινότητες – Γραφεία Κοινοτήτων

Μόλις το Γραφείο της Κοινότητας λάβει από την αρμόδια Πυροσβεστική Υπηρεσία την ενημέρωση για έναρξη πυρκαγιάς προβαίνει στα παρακάτω:

- Άμεση ενημέρωση του Προέδρου της Κοινότητας και των υπαλλήλων της Κοινότητας που εμπλέκονται σε αρχικό στάδιο, με στόχο την άμεση κινητοποίησή τους μετά από σχετική εντολή Προέδρου της Κοινότητας
- Συνεχής επικοινωνία με την αρμόδια ΠΥ για τη συλλογή περαιτέρω πληροφοριών που συνδέονται με την εξέλιξη της πυρκαγιάς.
- Άμεση επικοινωνία με το Γραφείο Πολιτικής Προστασίας της οικείας Νομαρχιακής Αυτοδιοίκησης και τη Δ/νση Πολιτικής Προστασίας της οικείας Περιφέρειας στα πλαίσια ανταλλαγής πληροφοριών σχετικών με το συμβάν.

3^ο Στάδιο επιχειρήσεων καταστολής δασικών πυρκαγιών: Ανάπτυξη Δυνάμεων – Επέμβαση

Γ1. Δήμαρχοι – Πρόεδροι Κοινοτήτων

- Απόφαση για την διάθεση προσωπικού και μέσων προς συνδρομή του έργου της αρμόδιας Πυροσβεστικής Υπηρεσίας, κατόπιν σχετικού αιτήματος, στα πλαίσια εφαρμογής της ΚΥΑ 12030/ Φ109.1/1999.
- Συντονισμός δράσεων και διάθεσης του απαραίτητου δυναμικού και μέσων, εντός των ορίων του οικείου ΟΤΑ, για την αντιμετώπιση εκτάκτων αναγκών και τη διαχείριση των συνεπειών λόγω δασικών πυρκαγιών, σύμφωνα με το άρθρο 13 του Ν. 3013/2002
- Εντολή για συνδρομή προσωπικού και μέσων του Δήμου ή της Κοινότητας σε όμορους Δήμους ή Κοινότητες μετά από σχετική συνεννόηση με τα αρμόδια Όργανα Πολιτικής Προστασίας.
- Εντολή για αίτημα συνδρομής με υλικά και μέσα προς ενίσχυση του έργου του Δήμου στην αντιμετώπιση εκτάκτων αναγκών και διαχείριση των συνεπειών λόγω δασικών πυρκαγιών, από όμορους Δήμους ή Κοινότητες, την οικεία Νομαρχιακή Αυτοδιοίκηση, Περιφέρεια ή το ΚΕΠΠ.
- Λήψη απόφασης για την οργανωμένη απομάκρυνση των πολιτών, για λόγους προστασίας της ζωής ή της υγείας τους από εξελισσόμενη ή από επικείμενη καταστροφή, στα πλαίσια εφαρμογής του άρθ. 18 του Ν 3613/2007 (ΦΕΚ 263/Α' /2007).
- Εντολή των Δημάρχων για σύγκληση του ΣΤΟ, εφόσον κρίνεται αναγκαίο
- Σε περίπτωση που η πυρκαγιά εκδηλώθηκε πλησίον χώρου διάθεσης απορριμμάτων ο Δήμαρχος ή ο Πρόεδρος της Κοινότητας κατά την κρίση του κινητοποιεί τις αρμόδιες υπηρεσίες του Δήμου ή τους αρμόδιους υπαλλήλους της Κοινότητας για να λάβουν τα κατάλληλα μέτρα για την προστασία του χώρου.
- Ενημερώνει τον οικείο Νομάρχη και τον Γενικό Γραμματέα Περιφέρειας για την τρέχουσα κατάσταση και εισηγείται την κήρυξη της περιοχής που πλήττεται σε κατάσταση έκτακτης ανάγκης, εφόσον συντρέχουν λόγοι.

Γ2. Συντονιστικό Τοπικό Όργανο (ΣΤΟ) Πολιτικής Προστασίας

- Με εντολή Δημάρχου και εφόσον συντρέχει λόγος συγκαλείται το ΣΤΟ, στο οποίο και προεδρεύει. Η σύγκληση του ΣΤΟ γίνεται για την υποβοήθηση του έργου του Δημάρχου στον συντονισμό των φορέων στην διάθεση δυναμικού και μέσων, καθώς και στην αντιμετώπιση εκτάκτων αναγκών και διαχείριση των συνεπειών λόγω δασικών πυρκαγιών.

Γ3. Δήμοι – Γραφείο Πολιτικής Προστασίας

- Ενεργοποιεί το μνημόνιο ενεργειών για περιπτώσεις εκτάκτων αναγκών που προέρχονται από δασικές πυρκαγιές.

- Ενεργοποιεί μνημόνια συνεργασίας με ιδιωτικούς φορείς, μετά από σχετική εντολή, για την εξασφάλιση επιπλέον πόρων για την ενίσχυση του έργου της καταστολής, που διενεργείται με ευθύνη του ΠΣ, σε περίπτωση που αυτοί ζητηθούν από το ΠΣ.
- Συλλέγει πληροφορίες σχετικά με την εξέλιξη των επιχειρήσεων καταστολής του φαινομένου από την αρμόδια Πυροσβεστική Αρχή, καθώς και των συνεπειών που προκλήθηκαν ή ενδέχεται να προκληθούν από την εξέλιξη αυτού από τους αρμόδιους εμπλεκόμενους φορείς και ενημερώνει άμεσα το Δήμαρχο.
- Βρίσκεται σε άμεση επικοινωνία με το Γραφείο Πολιτικής Προστασίας της οικείας Νομαρχίας και τη Δ/νση Πολιτικής Προστασίας της οικείας Περιφέρειας για λόγους αμοιβαίας ενημέρωσης και συντονισμού στη διαχείριση πόρων.
- Αιτείται, μετά από σχετική εντολή, συνδρομή με υλικά και μέσα προς ενίσχυση του έργου του Δήμου στην αντιμετώπιση εκτάκτων αναγκών και διαχείριση των συνεπειών λόγω δασικών πυρκαγιών, από όμορους Δήμους ή Κοινότητες, την οικεία Νομαρχιακή Αυτοδιοίκηση και Περιφέρεια.²
- Τηρεί κατάσταση με τα διατιθέμενα μέσα και προσωπικό που με ευθύνη του Δήμου έχουν εμπλακεί προς υποβοήθηση του έργου του ΠΣ, καθώς και για την αντιμετώπιση εκτάκτων αναγκών και τη διαχείριση των συνεπειών από την εκδήλωση του φαινομένου.
- Ενεργοποιεί εφόσον επιβάλλεται από την υφιστάμενη κατάσταση τα μνημόνια ενεργειών για την οργανωμένη απομάκρυνση πολιτών, μετά από σχετική εντολή του Δημάρχου.
- Ενεργοποιεί εφόσον χρειαστεί, μετά από σχετική εντολή, τα μνημόνια συνεργασίας με ιδιωτικούς φορείς για την εξασφάλιση επιπλέον πόρων στην αντιμετώπιση εκτάκτων αναγκών λόγω δασικών πυρκαγιών.
- Μεριμνά για τη σύγκληση του Συντονιστικού Τοπικού Οργάνου (ΣΤΟ) κατόπιν εντολής του Δημάρχου και σύμφωνα με τα οριζόμενα στο αρθ. 13, Ν.3013/2002.
- Εξασφαλίζει την κάλυψη των στοιχειωδών αναγκών των πολιτών που έχουν καταφύγει στους προκαθορισμένους χώρους συγκέντρωσης, σε περιπτώσεις εκτάκτων αναγκών λόγω δασικών πυρκαγιών (χώροι καταφυγής).
- Ενημερώνει το ΚΕΠΠ σχετικά με την εξέλιξη των δράσεων του Δήμου για την αντιμετώπιση εκτάκτων αναγκών και τη διαχείριση των συνεπειών.

Γ4. Κοινότητες – Γραφεία Κοινοτήτων

- Ενεργοποιεί το μνημόνιο ενεργειών για περιπτώσεις εκτάκτων αναγκών που προέρχονται από δασικές πυρκαγιές.

² Αιτήματα συνδρομής προς ενίσχυση του έργου των ΟΤΑ Α' με υλικά και μέσα που δεν μπορούν να ικανοποιηθούν από την Νομαρχιακή Αυτοδιοίκηση ή την Περιφέρεια στην οποία υπάγονται, για την αντιμετώπιση εν εξελίξει καταστροφών και καταστάσεων έκτακτης ανάγκης που ενδέχεται να προκληθούν από δασικές πυρκαγιές, μπορούν να υποβάλλονται στο Κέντρο Επιχειρήσεων Πολιτικής Προστασίας της Γενικής Γραμματείας Πολιτικής Προστασίας.

- Ενεργοποιεί μνημόνια συνεργασίας με ιδιωτικούς φορείς, μετά από σχετική εντολή, για την εξασφάλιση επιπλέον πόρων για την ενίσχυση του έργου της καταστολής, που διενεργείται με ευθύνη του ΠΣ, σε περίπτωση που αυτοί ζητηθούν από το ΠΣ.
- Συλλέγει πληροφορίες σχετικά με την εξέλιξη των επιχειρήσεων καταστολής του φαινομένου από την αρμόδια Πυροσβεστική Αρχή, καθώς και των συνεπειών που προκλήθηκαν ή ενδέχεται να προκληθούν από την εξέλιξη αυτού από τους αρμόδιους εμπλεκόμενους φορείς και ενημερώνει άμεσα τον Πρόεδρο της Κοινότητας.
- Βρίσκεται σε άμεση επικοινωνία με το Γραφείο Πολιτικής Προστασίας της οικείας Νομαρχίας και τη Δ/νση Πολιτικής Προστασίας της οικείας Περιφέρειας για λόγους αμοιβαίας ενημέρωσης και συντονισμού στη διαχείριση πόρων.
- Αιτείται, μετά από σχετική εντολή, συνδρομή με υλικά και μέσα προς ενίσχυση του έργου της Κοινότητας στην αντιμετώπιση εκτάκτων αναγκών και τη διαχείριση των συνεπειών λόγω δασικών πυρκαγιών, από όμορους Δήμους ή Κοινότητες, την οικεία Νομαρχιακή Αυτοδιοίκηση και Περιφέρεια.³
- Τηρεί κατάσταση με τα διατιθέμενα μέσα και προσωπικό που με ευθύνη της Κοινότητας έχουν εμπλακεί προς υποβοήθηση του έργου του ΠΣ, καθώς και για την αντιμετώπιση εκτάκτων αναγκών και τη διαχείριση των συνεπειών από την εκδήλωση του φαινομένου.
- Ενεργοποιεί εφόσον επιβάλλεται από την υφιστάμενη κατάσταση τα μνημόνια ενεργειών για την οργανωμένη απομάκρυνση πολιτών, μετά από σχετική εντολή του Προέδρου της Κοινότητας.
- Ενεργοποιεί εφόσον χρειαστεί, μετά από σχετική εντολή, τα μνημόνια συνεργασίας με ιδιωτικούς φορείς για την εξασφάλιση επιπλέον πόρων στην αντιμετώπιση εκτάκτων αναγκών λόγω δασικών πυρκαγιών.
- Εξασφαλίζει την κάλυψη των στοιχειωδών αναγκών των πολιτών που έχουν καταφύγει στους προκαθορισμένους χώρους συγκέντρωσης, σε περιπτώσεις εκτάκτων αναγκών λόγω δασικών πυρκαγιών (χώροι καταφυγής).
- Ενημερώνει το ΚΕΠΠ σχετικά με την εξέλιξη των δράσεων της Κοινότητας για την αντιμετώπιση εκτάκτων αναγκών και διαχείριση των συνεπειών.

4^ο Στάδιο επιχειρήσεων καταστολής δασικών πυρκαγιών: Μερικός έλεγχος

Γ1. Δήμαρχοι – Πρόεδροι Κοινοτήτων

- Συντονισμός δράσεων και διάθεσης του απαραίτητου δυναμικού και μέσων, εντός των ορίων του οικείου ΟΤΑ, για την αντιμετώπιση εκτάκτων αναγκών λόγω δασικών πυρκαγιών,

³ Αιτήματα συνδρομής προς ενίσχυση του έργου των ΟΤΑ Α' με υλικά και μέσα που δεν μπορούν να ικανοποιηθούν από την Νομαρχιακή Αυτοδιοίκηση ή την Περιφέρεια στην οποία υπάγονται, για την αντιμετώπιση εν εξελίξει καταστροφών και καταστάσεων έκτακτης ανάγκης που ενδέχεται να προκληθούν από δασικές πυρκαγιές, μπορούν να υποβάλλονται στο Κέντρο Επιχειρήσεων Πολιτικής Προστασίας της Γενικής Γραμματείας Πολιτικής Προστασίας.

σύμφωνα με το άρθρο 13 του Ν. 3013/2002, καθώς και των μέσων που έχουν διατεθεί προς υποστήριξη του έργου του ΠΣ.

- Εντολή για αίτημα περεταίρω συνδρομής με υλικά και μέσα προς ενίσχυση του έργου του Δήμου ή της Κοινότητας στην αντιμετώπιση εκτάκτων αναγκών και τη διαχείριση των συνεπειών λόγω δασικών πυρκαγιών, από την οικεία Νομαρχιακή Αυτοδιοίκηση, Περιφέρεια ή το ΚΕΠΠ.
- Εντολή για περεταίρω συνδρομή προσωπικού και μέσων του Δήμου ή της Κοινότητας σε όμορους Δήμους ή Κοινότητες, για την αντιμετώπιση εκτάκτων αναγκών και τη διαχείριση των συνεπειών λόγω δασικών πυρκαγιών, μετά από σχετική συνεννόηση με τα αρμόδια Όργανα Πολιτικής Προστασίας.

Γ3. Δήμοι – Γραφείο Πολιτικής Προστασίας

- Συλλέγει πληροφορίες σχετικά με την τρέχουσα εξέλιξη των επιχειρήσεων καταστολής του φαινομένου από τις αρμόδιες Πυροσβεστικές Αρχές, καθώς και των συνεπειών που προκλήθηκαν από την εξέλιξη αυτού από τους αρμόδιους εμπλεκόμενους φορείς και ενημερώνει το Δήμαρχο .
- Τηρεί κατάσταση με τα διατιθέμενα μέσα και προσωπικό που με ευθύνη του Δήμου έχουν εμπλακεί προς υποβοήθηση του έργου του ΠΣ, καθώς και για την αντιμετώπιση εκτάκτων αναγκών και τη διαχείριση των συνεπειών από την εκδήλωση του φαινομένου.
- Βρίσκεται σε άμεση επικοινωνία με το Γραφείο Πολιτικής Προστασίας της οικείας Νομαρχίας και τη Δ/νση Πολιτικής Προστασίας της οικείας Περιφέρειας για λόγους αμοιβαίας ενημέρωσης και συντονισμού στη διαχείριση πόρων.
- Αιτείται, μετά από σχετική εντολή, συνδρομή με υλικά και μέσα προς ενίσχυση του έργου του Δήμου στην αντιμετώπιση εκτάκτων αναγκών και τη διαχείριση των συνεπειών λόγω δασικών πυρκαγιών, από όμορους Δήμους ή Κοινότητες, την οικεία Νομαρχιακή Αυτοδιοίκηση και Περιφέρεια.⁴
- Ενεργοποιεί εφόσον χρειαστεί, μετά από σχετική εντολή, τα μνημόνια συνεργασίας με ιδιωτικούς φορείς για την εξασφάλιση επιπλέον πόρων στην αντιμετώπιση εκτάκτων αναγκών λόγω δασικών πυρκαγιών.
- Εξασφαλίζει την κάλυψη των στοιχειωδών αναγκών των πολιτών που έχουν καταφύγει στους προκαθορισμένους χώρους συγκέντρωσης, σε περιπτώσεις εκτάκτων αναγκών λόγω δασικών πυρκαγιών (χώροι καταφυγής).
- Ενημερώνει το ΚΕΠΠ σχετικά με την εξέλιξη των δράσεων του Δήμου για την αντιμετώπιση εκτάκτων αναγκών και τη διαχείριση των συνεπειών.

⁴ Αιτήματα συνδρομής προς ενίσχυση του έργου των ΟΤΑ Α' με υλικά και μέσα που δεν μπορούν να ικανοποιηθούν από την Νομαρχιακή Αυτοδιοίκηση ή την Περιφέρεια στην οποία υπάγονται, για την αντιμετώπιση εν εξελίξει καταστροφών και καταστάσεων έκτακτης ανάγκης που ενδέχεται να προκληθούν από δασικές πυρκαγιές, μπορούν να υποβάλλονται στο Κέντρο Επιχειρήσεων Πολιτικής Προστασίας της Γενικής Γραμματείας Πολιτικής Προστασίας.

Γ4. Κοινότητες – Γραφεία Κοινοτήτων

- Συλλέγει πληροφορίες σχετικά με την τρέχουσα εξέλιξη των επιχειρήσεων καταστολής του φαινομένου από τις αρμόδιες Πυροσβεστικές Αρχές, καθώς και των συνεπειών που προκλήθηκαν από την εξέλιξη αυτής από τους αρμόδιους εμπλεκόμενους φορείς και ενημερώνει τον Πρόεδρο της Κοινότητας.
- Τηρεί κατάσταση με τα διατιθέμενα μέσα και προσωπικό που με ευθύνη της Κοινότητας έχουν εμπλακεί προς υποβοήθηση του έργου του ΠΣ, καθώς και για την αντιμετώπιση εκτάκτων αναγκών και τη διαχείριση των συνεπειών από την εκδήλωση του φαινομένου.
- Βρίσκεται σε άμεση επικοινωνία με το Γραφείο Πολιτικής Προστασίας της οικείας Νομαρχίας και τη Δ/ση Πολιτικής Προστασίας της οικείας Περιφέρειας για λόγους αμοιβαίας ενημέρωσης και συντονισμού στη διαχείριση πόρων.
- Αιτείται, μετά από σχετική εντολή, συνδρομή με υλικά και μέσα προς ενίσχυση του έργου του Δήμου στην αντιμετώπιση εκτάκτων αναγκών και τη διαχείριση των συνεπειών λόγω δασικών πυρκαγιών, από όμορους Δήμους ή Κοινότητες, την οικεία Νομαρχιακή Αυτοδιοίκηση και Περιφέρεια.⁵
- Ενεργοποιεί εφόσον χρειαστεί, μετά από σχετική εντολή, τα μνημόνια συνεργασίας με ιδιωτικούς φορείς για την εξασφάλιση επιπλέον πόρων στην αντιμετώπιση εκτάκτων αναγκών λόγω δασικών πυρκαγιών.
- Εξασφαλίζει την κάλυψη των στοιχειωδών αναγκών των πολιτών που έχουν καταφύγει στους προκαθορισμένους χώρους συγκέντρωσης, σε περιπτώσεις εκτάκτων αναγκών λόγω δασικών πυρκαγιών (χώροι καταφυγής).
- Ενημερώνει το ΚΕΠΠ σχετικά με την εξέλιξη των δράσεων της Κοινότητας για την αντιμετώπιση εκτάκτων αναγκών και διαχείριση των συνεπειών.

5° Στάδιο επιχειρήσεων καταστολής δασικών πυρκαγιών: Έλεγχος – Φύλαξη

Γ1. Δήμαρχοι – Πρόεδροι Κοινοτήτων

- Συντονισμός δράσεων και διάθεσης του απαραίτητου δυναμικού και μέσων, εντός των ορίων του οικείου ΟΤΑ, για την αντιμετώπιση εκτάκτων αναγκών και τη διαχείριση συνεπειών λόγω δασικών πυρκαγιών, σύμφωνα με το άρθρο 13 του Ν. 3013/2002
- Εντολή για παραμονή, μερική αποκλιμάκωση ή ολική αποκλιμάκωση των πόρων που έχουν διατεθεί με ευθύνη των Δημάρχων ή των Προέδρων Κοινοτήτων για την υποβοήθηση του έργου του ΠΣ, μετά από σχετική συνεννόηση των ανωτέρω με τον επικεφαλής Αξιωματικό του ΠΣ που διοικεί το συμβάν.

⁵ Αιτήματα συνδρομής προς ενίσχυση του έργου των ΟΤΑ Α' με υλικά και μέσα που δεν μπορούν να ικανοποιηθούν από την Νομαρχιακή Αυτοδιοίκηση ή την Περιφέρεια στην οποία υπάγονται, για την αντιμετώπιση εν εξελίξει καταστροφών και καταστάσεων έκτακτης ανάγκης που ενδέχεται να προκληθούν από δασικές πυρκαγιές, μπορούν να υποβάλλονται στο Κέντρο Επιχειρήσεων Πολιτικής Προστασίας της Γενικής Γραμματείας Πολιτικής Προστασίας.

- Εντολή για αίτημα συνδρομής με υλικά και μέσα προς ενίσχυση του έργου του Δήμου ή της Κοινότητας στην αντιμετώπιση εκτάκτων αναγκών και τη διαχείριση των συνεπειών λόγω δασικών πυρκαγιών, από την οικεία Νομαρχιακή Αυτοδιοίκηση, Περιφέρεια ή το ΚΕΠΠ.
- Εντολή για συνδρομή προσωπικού και μέσων του Δήμου ή της Κοινότητας σε όμορους Δήμους ή Κοινότητες, για την αντιμετώπιση εκτάκτων αναγκών και τη διαχείριση των συνεπειών λόγω δασικών πυρκαγιών, μετά από σχετική συνεννόηση με τα αρμόδια Όργανα Πολιτικής Προστασίας.

Γ3. Δήμοι – Γραφείο Πολιτικής Προστασίας

- Βρίσκεται σε άμεση επικοινωνία με το Γραφείο Πολιτικής Προστασίας της οικείας Νομαρχίας και τη Δ/ση Πολιτικής Προστασίας της οικείας Περιφέρειας για λόγους αμοιβαίας ενημέρωσης και συντονισμού στη διαχείριση πόρων.
- Τηρεί κατάσταση με τα μέσα και προσωπικό, που με ευθύνη του Δήμου έχουν εμπλακεί προς υποβοήθηση του έργου του ΠΣ και ενημερώνει τους επιχειρησιακά υπεύθυνους, μετά από σχετική εντολή, για μερική ή ολική αποκλιμάκωση των πόρων τους.
- Τηρεί κατάσταση με τα διατιθέμενα μέσα και προσωπικό που με ευθύνη του Δήμου έχουν εμπλακεί για την αντιμετώπιση εκτάκτων αναγκών και τη διαχείριση των συνεπειών από την εκδήλωση του φαινομένου.
- Αιτείται, μετά από σχετική εντολή, συνδρομή με υλικά και μέσα προς ενίσχυση του έργου του Δήμου στην αντιμετώπιση εκτάκτων αναγκών και τη διαχείριση των συνεπειών λόγω δασικών πυρκαγιών, από όμορους Δήμους ή Κοινότητες, την οικεία Νομαρχιακή Αυτοδιοίκηση και Περιφέρεια.⁶
- Ενημερώνει το ΚΕΠΠ σχετικά με την εξέλιξη των δράσεων του Δήμου για την αντιμετώπιση εκτάκτων αναγκών και τη διαχείριση των συνεπειών.

Γ4. Κοινότητες – Γραφεία Κοινοτήτων

- Βρίσκεται σε άμεση επικοινωνία με το Γραφείο Πολιτικής Προστασίας της οικείας Νομαρχίας και τη Δ/ση Πολιτικής Προστασίας της οικείας Περιφέρειας για λόγους αμοιβαίας ενημέρωσης και συντονισμού στη διαχείριση πόρων.
- Τηρεί κατάσταση με τα μέσα και προσωπικό, που με ευθύνη της Κοινότητας έχουν εμπλακεί προς υποβοήθηση του έργου του ΠΣ και ενημερώνει τους επιχειρησιακά υπεύθυνους, μετά από σχετική εντολή, για μερική ή ολική αποκλιμάκωση των πόρων τους.
- Τηρεί κατάσταση με τα διατιθέμενα μέσα και προσωπικό που με ευθύνη της Κοινότητας έχουν εμπλακεί για την αντιμετώπιση εκτάκτων αναγκών και τη διαχείριση των συνεπειών από την εκδήλωση του φαινομένου.

⁶ Αιτήματα συνδρομής προς ενίσχυση του έργου των ΟΤΑ Α' με υλικά και μέσα που δεν μπορούν να ικανοποιηθούν από την Νομαρχιακή Αυτοδιοίκηση ή την Περιφέρεια στην οποία υπάγονται, για την αντιμετώπιση εν εξελίξει καταστροφών και καταστάσεων έκτακτης ανάγκης που ενδέχεται να προκληθούν από δασικές πυρκαγιές, μπορούν να υποβάλλονται στο Κέντρο Επιχειρήσεων Πολιτικής Προστασίας της Γενικής Γραμματείας Πολιτικής Προστασίας.

- Αιτείται, μετά από σχετική εντολή, συνδρομή με υλικά και μέσα προς ενίσχυση του έργου της Κοινότητας στην αντιμετώπιση εκτάκτων αναγκών και τη διαχείριση των συνεπειών λόγω δασικών πυρκαγιών, από όμορους Δήμους ή Κοινότητες, την οικεία Νομαρχιακή Αυτοδιοίκηση και Περιφέρεια.⁷
- Ενημερώνει το ΚΕΠΠ σχετικά με την εξέλιξη των δράσεων της Κοινότητας για την αντιμετώπιση εκτάκτων αναγκών και διαχείριση των συνεπειών.

6° Στάδιο επιχειρήσεων καταστολής δασικών πυρκαγιών: Πλήρης Κατάσβεση

Γ1. Δημάρχοι – Πρόεδροι Κοινοτήτων

- Συντονισμός δράσεων και διάθεσης του απαραίτητου δυναμικού και μέσων, εντός των ορίων του οικείου ΟΤΑ, για την αντιμετώπιση εκτάκτων αναγκών και τη διαχείριση συνεπειών λόγω δασικών πυρκαγιών, σύμφωνα με το άρθρο 13 του Ν. 3013/2002.
- Εντολή για ολική αποκλιμάκωση των πόρων που έχουν διατεθεί με ευθύνη των Δημάρχων ή των Προέδρων Κοινοτήτων για την υποβοήθηση του έργου του ΠΣ, μετά από σχετική συνεννόηση των ανωτέρω με τον επικεφαλής Αξιωματικό του ΠΣ που διοικεί το συμβάν.
- Εντολή για παραμονή, μερική αποκλιμάκωση ή ολική αποκλιμάκωση των πόρων που έχουν διατεθεί με ευθύνη των Δημάρχων ή των Προέδρων Κοινοτήτων για την αντιμετώπιση εκτάκτων αναγκών και τη διαχείριση των συνεπειών λόγω δασικών πυρκαγιών.
- Πραγματοποιούν την πρώτη εκτίμηση του αριθμού των πολιτών για τους οποίους θα πρέπει να εξασφαλιστούν άμεσα καταλύματα, με βάση τις πληροφορίες σχετικά με τον αριθμό των κατοικιών που έχουν καεί ή υποστεί σοβαρές ζημιές στην περιοχή ευθύνης τους, και ενημερώνουν άμεσα το Νομάρχη της οικείας Νομαρχιακής Αυτοδιοίκησης και το Γενικό Γραμματέα της οικείας Περιφέρειας
- Συνεργάζεται με τα αρμόδια Όργανα Πολιτικής Προστασίας για την επιστροφή των πολιτών που απομακρύνθηκαν από την πληγείσα περιοχή όπου διαβιούν, εφόσον χρειάζονται μεταφορά.

Γ3. Δήμοι – Γραφείο Πολιτικής Προστασίας

- Βρίσκεται σε άμεση επικοινωνία με το Γραφείο Πολιτικής Προστασίας της οικείας Νομαρχίας και τη Δ/ση Πολιτικής Προστασίας της οικείας Περιφέρειας για λόγους αμοιβαίας ενημέρωσης και συντονισμού στη διαχείριση πόρων.
- Τηρεί κατάσταση με τα μέσα και προσωπικό, που με ευθύνη του Δήμου έχουν εμπλακεί προς υποβοήθηση του έργου του ΠΣ και ενημερώνει τους επιχειρησιακά υπεύθυνους, μετά από σχετική εντολή, για ολική αποκλιμάκωση των πόρων τους.

⁷ Αιτήματα συνδρομής προς ενίσχυση του έργου των ΟΤΑ Α' με υλικά και μέσα που δεν μπορούν να ικανοποιηθούν από την Νομαρχιακή Αυτοδιοίκηση ή την Περιφέρεια στην οποία υπάγονται, για την αντιμετώπιση εν εξελίξει καταστροφών και καταστάσεων έκτακτης ανάγκης που ενδέχεται να προκληθούν από δασικές πυρκαγιές, μπορούν να υποβάλλονται στο Κέντρο Επιχειρήσεων Πολιτικής Προστασίας της Γενικής Γραμματείας Πολιτικής Προστασίας.

- Τηρεί κατάσταση με τα διατιθέμενα μέσα και προσωπικό που με ευθύνη του Δήμου έχουν εμπλακεί για την αντιμετώπιση εκτάκτων αναγκών και τη διαχείριση των συνεπειών από την εκδήλωση του φαινομένου και ενημερώνει τους επιχειρησιακά υπεύθυνους, μετά από σχετική εντολή, για μερική ή ολική αποκλιμάκωση των πόρων τους
- Συλλέγει πληροφορίες που αφορούν τον αριθμό των κατοικιών εντός των διοικητικών ορίων του Δήμου, που έχουν καεί ολοσχερώς ή έχουν υποστεί σοβαρές βλάβες οι οποίες πιθανόν τις καθιστούν ακατοίκητες και ενημερώνει σχετικά τον Δήμαρχο.⁸
- Ενημερώνει το ΚΕΠΠ σχετικά με την εξέλιξη των δράσεων του Δήμου για την αντιμετώπιση εκτάκτων αναγκών και τη διαχείριση των συνεπειών.

Γ4. Κοινότητες – Γραφεία Κοινοτήτων

- Βρίσκεται σε άμεση επικοινωνία με το Γραφείο Πολιτικής Προστασίας της οικείας Νομαρχίας και τη Δ/ση Πολιτικής Προστασίας της οικείας Περιφέρειας για λόγους αμοιβαίας ενημέρωσης και συντονισμού στη διαχείριση πόρων.
- Τηρεί κατάσταση με τα μέσα και προσωπικό, που με ευθύνη της Κοινότητας έχουν εμπλακεί προς υποβοήθηση του έργου του ΠΣ και ενημερώνει τους επιχειρησιακά υπεύθυνους, μετά από σχετική εντολή, για ολική αποκλιμάκωση των πόρων τους.
- Τηρεί κατάσταση με τα διατιθέμενα μέσα και προσωπικό που με ευθύνη της Κοινότητας έχουν εμπλακεί για την αντιμετώπιση εκτάκτων αναγκών και τη διαχείριση των συνεπειών από την εκδήλωση του φαινομένου και ενημερώνει τους επιχειρησιακά υπεύθυνους, μετά από σχετική εντολή, για μερική ή ολική αποκλιμάκωση των πόρων τους
- Συλλέγει πληροφορίες που αφορούν τον αριθμό των κατοικιών εντός των διοικητικών ορίων της Κοινότητας, που έχουν καεί ολοσχερώς ή έχουν υποστεί σοβαρές βλάβες οι οποίες πιθανόν τις καθιστούν ακατοίκητες και ενημερώνει τον Πρόεδρο της Κοινότητας.⁹
- Ενημερώνει το ΚΕΠΠ σχετικά με την εξέλιξη των δράσεων της Κοινότητας για την αντιμετώπιση εκτάκτων αναγκών και διαχείριση των συνεπειών.

• ⁸ Η ενέργεια αυτή κρίνεται απαραίτητη προκειμένου να εκτιμηθεί ο αριθμός των πολιτών για τους οποίους θα πρέπει να εξασφαλιστούν άμεσα καταλύματα

• ⁹ Η ενέργεια αυτή κρίνεται απαραίτητη προκειμένου να εκτιμηθεί ο αριθμός των πολιτών για τους οποίους θα πρέπει να εξασφαλιστούν άμεσα καταλύματα

Φάση 4^η Αποκατάσταση – Αρωγή

Γ. Τακτικό Επίπεδο

Γ1. Δήμαρχοι – Πρόεδροι Κοινοτήτων

- Ενημερώνουν το Νομάρχη της οικείας Νομαρχιακής Αυτοδιοίκησης και το Γενικό Γραμματέα της οικείας Περιφέρειας για το συνολικό αριθμό των πολιτών στην περιοχή ευθύνης τους για τους οποίους θα πρέπει να εξασφαλιστούν άμεσα καταλύματα, οι κατοικίες των οποίων έχουν καεί ή υποστεί σοβαρές ζημιές.
- Δίνουν εντολή για άμεση αποκατάσταση της λειτουργίας υποδομών αρμοδιότητάς τους (δίκτυα ύδρευσης, οδικό δίκτυο, κλπ), η λειτουργία των οποίων παρουσιάζει δυσχέρειες ή διακόπηκε λόγω δασικών πυρκαγιών.
- Δίνουν εντολή για τον έλεγχο υποδομών και τεχνικών έργων αρμοδιότητάς τους, τα οποία βρίσκονται εντός της πληγείσας περιοχής, για τη διαπίστωση ζημιών.

Γ3. Δήμοι – Γραφείο Πολιτικής Προστασίας

- Συλλέγει πληροφορίες και ενημερώνει το Δήμαρχο για το συνολικό αριθμό των πολιτών στην περιοχή ευθύνης τους, οι κατοικίες των οποίων έχουν καεί ή υποστεί σοβαρές ζημιές.
- Κινητοποιούν με εντολή Δημάρχου τις αρμόδιες υπηρεσίες του Δήμου για άμεσο έλεγχο και αποκατάσταση της λειτουργίας υποδομών αρμοδιότητάς τους (δίκτυα ύδρευσης, οδικό δίκτυο, κλπ), η λειτουργία των οποίων παρουσιάζει δυσχέρειες ή διακόπηκε λόγω δασικών πυρκαγιών
- Μεριμνά για την άμεση απομάκρυνση υλικών και μέσων του Δήμου που χρησιμοποιήθηκαν ή καταστράφηκαν κατά το στάδιο της καταστολής του φαινομένου.
- Ενημερώνει το ΚΕΠΠ σχετικά με την εξέλιξη των δράσεων αποκατάστασης και διαχείριση των συνεπειών του Δήμου.

Γ4. Κοινότητες – Γραφεία Κοινοτήτων

- Συλλέγει πληροφορίες και ενημερώνει το Πρόεδρο της Κοινότητας για το συνολικό αριθμό των πολιτών στην περιοχή ευθύνης τους, οι κατοικίες των οποίων έχουν καεί ή υποστεί σοβαρές ζημιές.
- Κινητοποιεί με εντολή Προέδρου της Κοινότητας τους αρμόδιους υπαλλήλους της Κοινότητας για άμεσο έλεγχο και αποκατάσταση της λειτουργίας υποδομών αρμοδιότητάς τους (δίκτυα ύδρευσης, οδικό δίκτυο, κλπ), η λειτουργία των οποίων παρουσιάζει δυσχέρειες ή διακόπηκε λόγω δασικών πυρκαγιών
- Μεριμνά για την άμεση απομάκρυνση υλικών και μέσων της Κοινότητας που χρησιμοποιήθηκαν ή καταστράφηκαν κατά το στάδιο της καταστολής του φαινομένου.

- Ενημερώνει το ΚΕΠΠ σχετικά με την εξέλιξη των δράσεων αποκατάστασης και διαχείριση των συνεπειών της Κοινότητας.

Πρότυπο και οδηγίες για σχέδια Περιφερειών και Νομαρχιακών Αυτοδιοικήσεων

Σύμφωνα με το Ν.3013/2003 και την ΥΑ 1299/2003, οι Δ/νσεις Πολιτικής Προστασίας των Περιφερειών και τα Γραφεία Πολιτικής Προστασίας των Νομαρχιακών Αυτοδιοικήσεων της χώρας, εξουσιοδοτούνται για την ανάλυση και εξειδίκευση του παρόντος Σχεδίου κατά το μέρος που τους αφορούν και προβαίνουν στη σύνταξη των Ειδικών Σχεδίων Αντιμετώπισης Εκτάκτων Αναγκών εξαιτίας Δασικών Πυρκαγιών

Η σύνταξη των Σχεδίων των Περιφερειών και Νομαρχιακών Αυτοδιοικήσεων γίνεται με βάση τις αρχές και υποδείξεις του Γενικού Σχεδίου Αντιμετώπισης Εκτάκτων Αναγκών εξαιτίας Δασικών Πυρκαγιών και πρέπει να ληφθούν υπόψη τα εξής:

1. Συγκρότηση ομάδων σχεδίασης σε επίπεδο Περιφέρειας και Νομαρχιακής Αυτοδιοίκησης υπό το συντονισμό των Δ/νσεων Πολιτικής Προστασίας και των Γραφείων Πολιτικής Προστασίας αντίστοιχα.

Στις ομάδες σχεδίασης συμμετέχουν οι αρμόδιες οργανικές μονάδες των Περιφερειών και των ΝΑ (όπως αυτές προσδιορίζονται και αναφέρονται στο παρόν Σχέδιο) υπό το συντονισμό της Δ/νσης Πολιτικής Προστασίας και το Γραφείο Πολιτικής Προστασίας της ΝΑ αντίστοιχως.

Ενδεικτικά αναφέρεται η σύνθεση των ομάδων σχεδίασης:

Ομάδα Σχεδίασης Περιφέρειας:

Συντονιστής: Δ/νση Πολιτικής Προστασίας

Μέλη: Δ/νσεις Περιφέρειας (Δ/νση Δασών, ΔΕΣΕ, ΔΕΚΕ, ΔΕ κλπ)

Ομάδα Σχεδίασης Νομαρχιακής Αυτοδιοίκησης

Συντονιστής: Γραφείο Πολιτικής Προστασίας

Μέλη: Δ/νσεις ΝΑ (Δ/νση Πρόνοιας, Δ/νση Τεχνικών Υπηρεσιών κλπ)

Η σύνθεση των ομάδων όπως εμφανίζεται παραπάνω είναι ενδεικτική. Στην διαδικασία σχεδιασμού δύναται με στόχο την εναρμόνιση των σχεδίων να συμμετέχουν μετά από πρόσκληση των Δ/νσεων Πολιτικής Προστασίας των Περιφερειών του Κράτους και των Γραφείων Πολιτικής Προστασίας των Νομαρχιακών Αυτοδιοικήσεων και εκπρόσωποι του Πυροσβεστικού Σώματος.

2. Δομή των σχεδίων

Τα Σχέδια Αντιμετώπισης Εκτάκτων Αναγκών εξαιτίας Δασικών Πυρκαγιών των Περιφερειών και των Νομαρχιακών Αυτοδιοικήσεων ακολουθούν τη δομή του Γενικού Σχεδίου Αντιμετώπισης Εκτάκτων Αναγκών εξαιτίας Δασικών Πυρκαγιών το οποίο έχει

Παράρτημα Ε
του Γενικού Σχεδίου Δασικών Πυρκαγιών, Εκδ.1/Ιούνιος 2010

συνταχθεί σύμφωνα με το «Εγχειρίδιο Σύνταξης & Εναρμόνισης Ειδικών Σχεδίων ανά Καταστροφή σε επίπεδο Υπουργείου ή άλλου Κεντρικού Φορέα», 2007 της ΓΤΠΠ.

3. Σύνταξη και Υποβολή των Σχεδίων στη Γ.Γ.Π.Π.

Η Σύνταξη και Υποβολή των Σχεδίων στη Γ.Γ.Π.Π. θα γίνει με βάση το παρόν σχέδιο και τις συντονιστικές οδηγίες σχεδίασης, που εξέδωσε η Γενική Γραμματεία Πολιτικής Προστασίας με το 7753/5-11-2009 έγγραφό της, προς τις Περιφέρειες του Κράτους και τις Νομαρχιακές Αυτοδιοικήσεις (Εγχειρίδιο Σύνταξης και Εναρμόνισης Σχεδίων Έκτακτης Ανάγκης ανά Καταστροφή της Περιφέρειας και της Νομαρχιακής Αυτοδιοίκησης σε εφαρμογή της Υ.Α.1299/2003 «ΞΕΝΟΚΡΑΤΗΣ»),

Δεδομένου ότι η ιδέα επιχειρήσεων και οι λειτουργίες του Συστήματος Κινητοποίησης Πολιτικής Προστασίας έχουν περιγραφεί λεπτομερώς στο παρόν Σχέδιο τόσο για τους ρόλους και τις αρμοδιότητες των Περιφερειών του Κράτους όσο και των Νομαρχιακών Αυτοδιοικήσεων είναι εφικτή η **ταυτόχρονη σύνταξη** των Σχεδίων σε επίπεδο Περιφέρειας και Νομαρχιακής Αυτοδιοίκησης για τις ανάγκες άμεσης ετοιμότητας του μηχανισμού Πολιτικής Προστασίας.

Στα πλαίσια αυτά οι Δ/νσεις Πολιτικής Προστασίας των Περιφερειών του Κράτους και τα Γραφεία Πολιτικής Προστασίας των Νομαρχιακών Αυτοδιοικήσεων θα προχωρήσουν **ταυτόχρονα** στο σχεδιασμό αρμοδιότητάς τους.

Τα Νομαρχιακά Σχέδια θα κοινοποιηθούν μετά τη σύνταξη και έγκρισή τους στις οικείες Περιφέρειες για λόγους συνέργειας και συντονισμού, ιδιαίτερα στη διαχείριση ανθρώπινου δυναμικού και πόρων.

Παράρτημα ΣΤ
του Γενικού Σχεδίου Δασικών Πυρκαγιών, Εκδ.1/Ιούνιος 2010

Υποστηρικτικό Υλικό

Περιεχόμενα Παραρτήματος ΣΤ

Προσθήκη ΣΤ1: Διοικητικά Έγγραφα & Νομοθεσία

Προσθήκη ΣΤ2: Κατευθυντήριες οδηγίες και διαδικασίες επιχειρήσεων

ΠΡΟΣΘΗΚΗ ΣΤ1: Διοικητικά Έγγραφα - Νομοθεσία

1. Ο Ν.3013/2002 "Περί αναβάθμισης της Πολιτικής Προστασίας και λοιπές διατάξεις". (ΦΕΚ102, τεύχ. Α')
2. Ο Ν. 2503/1997 "Διοίκηση, Οργάνωση και στελέχωση της Περιφέρειας, ρύθμιση θεμάτων για την τοπική αυτοδιοίκηση και άλλες διατάξεις" (ΦΕΚ 107, τεύχ. Α)
3. Ο Ν.3463/2006 "Κύρωση του Κώδικα Δήμων και Κοινοτήτων" (ΦΕΚ 114, τεύχ. Α).
4. Το Π.Δ. 30/1996 "Κώδικας Νομαρχιακής Αυτοδιοίκησης". (ΦΕΚ 21, τεύχ. Α')
5. Ο Ν. 3274/2004 "Οργάνωση και λειτουργία των Οργανισμών Τοπικής Αυτοδιοίκησης πρώτου και δεύτερου βαθμού" (ΦΕΚ 195, τεύχ. Α')
6. Ο Ν. 2647/1998 "Μεταβίβαση αρμοδιοτήτων στις Περιφέρειες και την Αυτοδιοίκηση και άλλες διατάξεις" (ΦΕΚ 237, τεύχ. Α')
7. Ο Ν.2612/98 "Ανάθεση της δασοπυρόσβεσης στο Πυροσβεστικό Σώμα και άλλες διατάξεις" (ΦΕΚ 112, τεύχ. Α')
8. Ο Ν.3511/2006 "Αναδιοργάνωση του Πυροσβεστικού Σώματος, αναβάθμιση της αποστολής του και άλλες διατάξεις" (ΦΕΚ 258, τεύχ. Α')
9. Ο Ν.1892/1990 "Για τον εκσυγχρονισμό και ανάπτυξη & λοιπές διατάξεις" (ΦΕΚ 101, τεύχ. Α')
10. Ο Ν. 3208/2003 "Προστασία των δασικών οικοσυστημάτων, κατάρτιση δασολογίου, ρύθμιση εμπράγματων δικαιωμάτων επί δασών και εν γένει δασικών εκτάσεων και άλλες διατάξεις" (ΦΕΚ 303, τεύχ. Α')
11. Ο Ν. 998/1979 "Περί προστασίας δασών και δασικών εκτάσεων εν γένει της Χώρας" (ΦΕΚ 289, τεύχ. Α').
12. Το Π.Δ. 575/1980 "Περί κηρύξεως ιδιαίτερας ευαίσθητων εις πυρκαγιάς περιοχών δασών και δασικών εκτάσεων ως επικινδύνων" (ΦΕΚ 157, τεύχ. Α').
13. Το Π.Δ. 402/1988 Οργανισμός Υπουργείου Γεωργίας (ΦΕΚ 187, τεύχ. Α')
14. Ο Ν.2637/1998 "Σύσταση Οργανισμού Πιστοποίησης Λογαριασμών και άλλες διατάξεις" (ΦΕΚ 200, τεύχ. Α')
15. Η ΚΥ.Α.12030Φ.109.1/10-5-1999 "Για τη ρύθμιση θεμάτων συνεργασίας του Πυροσβεστικού Σώματος με τις Ένοπλες Δυνάμεις, την Ελληνική Αστυνομία, τη Δασική Υπηρεσία, τους Ο.Τ.Α., τις Υγειονομικές Υπηρεσίες και άλλους φορείς και πρόσωπα που παρέχουν τις υπηρεσίες τους για την πρόληψη και καταστολή των δασικών πυρκαγιών" (ΦΕΚ.713, τεύχ. Β').
16. Η εγκύκλιος του Αρχηγείου Πυροσβεστικού Σώματος 12557 Φ.702.15/ 26-3-1999 που κοινοποιήθηκε με το 736/20-5-1999 έγγραφό μας.
17. Η 1299/7-4-2003 έγκριση Υπουργού Εσωτερικών του Γενικού Σχεδίου Πολιτικής Προστασίας με τη συνθηματική λέξη "Ξενοκράτης" (ΦΕΚ 423, τεύχ. Β')
18. Η 3384/9-6-2006 απόφαση Υπουργού Εσωτερικών "Συμπλήρωση του Γενικού Σχεδίου Πολιτικής Προστασίας με τη συνθηματική λέξη «ΞΕΝΟΚΡΑΤΗΣ» με το Ειδικό Σχέδιο «Διαχείρισης Ανθρώπινων Απωλειών» " (ΦΕΚ 776, τεύχ. Β')
19. Το Π.Δ 151/2004 "Οργανισμός Γενικής Γραμματείας Πολιτικής Προστασίας" (ΦΕΚ 107 τεύχ. Α').
20. Η 2244/18-6-2004 απόφαση Υπουργού Εσωτερικών για τη στελέχωση Υπηρεσιών Πολιτικής Προστασίας.
21. Η 2243/18-6-2004 απόφαση Υπουργού Εσωτερικών για σύσταση και στελέχωση Οργανικών Μονάδων Πολιτικής Προστασίας.
22. Το 2033/3-4-2007 έγγραφό μας "Σύνταξη Ειδικών Σχεδίων εκτάκτων αναγκών ανά καταστροφή, στα πλαίσια του Γενικού Σχεδίου Πολιτικής Προστασίας με τη συνθηματική λέξη «Ξενοκράτης» "
23. Η Πυροσβεστική Διάταξη 4/1987 για την πρόληψη πυρκαγιών σε οικόπεδα.(ΦΕΚ 724, τεύχ. Β')

24. Η Πυροσβεστική Διάταξη 9/2000 "Κανονισμός ρύθμισης μέτρων για την πρόληψη και αντιμετώπιση πυρκαγιών σε δασικές και αγροτικές εκτάσεις".(ΦΕΚ 1459, τεύχ. Β')
25. Η Πυροσβεστική διάταξη 9Α/2005 "Τροποποίηση και συμπλήρωση διατάξεων της υπ' αριθμ. 9/2000 Πυροσβεστικής Διάταξης "Κανονισμός ρύθμισης μέτρων για την πρόληψη και αντιμετώπιση πυρκαγιών σε δασικές και αγροτικές εκτάσεις" (ΦΕΚ 1554, τεύχ. Β')
26. Οι "Κώδικες Ορθής Γεωργικής Πρακτικής" ΚΥΑ 125347/568/29-1-2004 (ΦΕΚ 142, τεύχ. Β')
27. Η "Τροποποίηση της υπ' αριθμ. 568/125347/201.1.2004 Κοινή υπουργική απόφαση σχετικά με τους Κώδικες Ορθής Γεωργικής Πρακτικής" ΚΥΑ 140920/2005 (ΦΕΚ 1710, τεύχ. Β')
28. Ο Ν. 1590/1986 "Τροποποίηση διατάξεων του Ν1481/1984, κλπ" (ΦΕΚ 49, τεύχ. Α').
29. Ο Ν. 1481/1987 "Οργανισμός Υπουργείου Δημοσίας Τάξης" (ΦΕΚ 152, τεύχ. Α')
30. Το Π.Δ. 210/1992 "Κωδικοποίηση διατάξεων Προεδρικών Διαταγμάτων του κανονισμού Εσωτερικής Υπηρεσίας του Πυροσβεστικού Σώματος" (ΦΕΚ 99, τεύχ. Α')
31. Το Ν.Δ. 57/1973 "Περί λήψεως μέτρων κοινωνικής προστασίας των οικονομικώς αδυνάτων και καταργήσεως των διεπουσών τον θεσμόν της απορίας διατάξεων" (ΦΕΚ 149, τεύχ. Α')
32. Την ΚΥΑ 2673 Π2/οικ.2673/29-8-2001 "Τροποποίηση και συμπλήρωση Προγραμματικών Αποφάσεων περί παροχής Κοινωνικής Προστασίας" (ΦΕΚ 1185, τεύχ. Β').
33. Το Ν.2800/2000 "Αναδιάρθρωση Υπηρεσιών Υπουργείου Δημόσιας Τάξης, Σύσταση Αρχηγείου ΕΛΑΣ και άλλες διατάξεις" (ΦΕΚ 41, τεύχ. Α').
34. Ο Ν 3536/2007 "Ειδικές ρυθμίσεις θεμάτων κλπ, ΥΠΕΣ" (ΦΕΚ 42, τεύχ. Α')
35. Ο Ν 3613/2007 "Ρυθμίσεις θεμάτων Ανεξάρτητων Αρχών, κλπ" (ΦΕΚ 263, τεύχ. Α')
36. Ο Ν. 3585/2007 "Προστασία του περιβάλλοντος, αγροτική ασφάλεια και άλλες διατάξεις" (ΦΕΚ 148, τεύχ. Α')
37. Το Π.Δ. 205/2007 "Συγχώνευση Υπουργείων" (ΦΕΚ 231, τεύχ. Α')
38. Ο Ν. 3481/2007 "Τροποποιήσεις στη νομοθεσία για το Εθνικό Κτηματολόγιο, την ανάθεση και την εκτέλεση συμβάσεων έργων και μελετών και άλλες διατάξεις" (ΦΕΚ 162, τεύχ. Α')
39. Την ΥΑ Δ17α/06/52/ΦΝ 443/20-03-2007 "Καθορισμός των οδών του Ν. Αττικής και των ολοκληρωμένων τμημάτων των αυτοκινητοδρόμων που η συντήρησή τους ανήκει στην αρμοδιότητα των υπηρεσιών της Γ.Γ.Δ.Ε. " (ΦΕΚ 398, τεύχ. Β')
40. Το. Π.Δ. 242/1999, "Οργανισμός Υπουργείου Εμπορικής Ναυτιλίας" (ΦΕΚ 201, τεύχ. Α')
41. Το Π.Δ. 4/2008 "Σύσταση Ειδικών Υπηρεσιών Έργων Μελετών – Κατασκευών, Λειτουργίας και Συντήρησης Έργων Παραχώρησης (ΦΕΚ 13, τεύχ. Α')
42. Η ΚΥΑ ΔΟ/Ο/28/2/Φ.1332/10.4.2008 "Εκχώρηση και μεταβίβαση αρμοδιοτήτων στην Εταιρεία με την επωνυμία «Εγνατία Οδός Ανώνυμη Εταιρεία» που αφορούν στη διαχείριση δημοσίων έργων με συμβάσεις παραχώρησης" (ΦΕΚ 668, τεύχ. Β')
43. Το Π.Δ. 184/2009 «Σύσταση Υπουργείου Προστασίας του Πολίτη και καθορισμός των αρμοδιοτήτων του» (ΦΕΚ 213, τεύχ. Α')

Κατευθυντήριες Οδηγίες & Διαδικασίες Επιχειρήσεων

Περιεχόμενα Προσθήκης ΣΤ2

A. ΓΓΠΠ

- A1. Εγκύκλιος ΓΓΠΠ με θέμα «Σχεδιασμός και δράσεις πολιτικής προστασίας για την αντιμετώπιση δασικών πυρκαγιών» για το έτος 2010¹

*Για λόγους οικονομίας, στην έκδοση του παρόντος σχεδίου που θα αναρτηθεί στην ιστοσελίδα της ΓΓΠΠ(αρχείο . pdf), δεν θα παρατεθεί η εγκύκλιος για το έτος 2010, άλλα θα παρατεθεί μόνο το κείμενο που αφορά την κατευθυντήρια οδηγία για την **οργανωμένη απομάκρυνση πολιτών για λόγους προστασίας από εξελισσόμενη ή επικείμενη καταστροφή εξ αιτίας δασικών πυρκαγιών**, όπως αυτό αρχικά είχε δημοσιοποιηθεί (ΜΕΡΟΣ ΠΡΩΤΟ, ΜΕΡΟΣ ΔΕΥΤΕΡΟ) με το υπ αρθ 5843/10-7-2008 έγγραφό μας και εν συνέχεια ενσωματώθηκε αυτούσιο στις εγκυκλίους της ΓΓΠΠ για τα έτη 2009 και 2010 (σχετ. 1720/12-3-2009 και 1902/16-3-2010 έγγραφα μας)*

- A2 Έκδοση Χάρτη Πρόβλεψης Κινδύνου Πυρκαγιάς από την ΓΓΠΠ για το έτος 2010

Για λόγους οικονομίας δεν θα παρατεθεί στην έκδοση του παρόντος σχεδίου που θα αναρτηθεί στην ιστοσελίδα της ΓΓΠΠ(αρχείο pdf). Θα συμπεριληφθεί στον οπτικό δίσκο (CD) που θα αποσταλεί σε όλους τους φορείς

- A3 Απόφαση ΓΓ121/21-07-2009 του Γενικού Γραμματέα Πολιτικής Προστασίας με θέμα «Ενεργοποίηση του Ευρωπαϊκού Μηχανισμού Πολιτικής Προστασίας (Πολιτική και Διαδικασίες)»

Για λόγους οικονομίας δεν θα παρατεθεί, στην έκδοση του παρόντος σχεδίου που θα αναρτηθεί στην ιστοσελίδα της ΓΓΠΠ (αρχείο .pdf). Θα συμπεριληφθεί στον οπτικό δίσκο (CD) που θα αποσταλεί σε όλους τους φορείς

- A4 Οδηγίες αυτοπροστασίας στη περίπτωση Δασικών Πυρκαγιών

B. Κατευθυντήριες Οδηγίες που εκδίδονται κατ' εφαρμογή της ΚΥΑ 12030Φ.109.1/10-5-1999 από:

- ΠΥΡΟΣΒΕΣΤΙΚΟ ΣΩΜΑ
- ΕΛΑΣ
- ΛΣ
- ΥΠΟΥΡΓΕΙΟ ΕΘΝΙΚΗΣ ΑΜΥΝΑ/ΓΕΕΘΑ
- ΥΠΟΥΡΓΕΙΟ ΥΓΕΙΑΣ ΚΑΙ ΚΟΙΝΩΝΙΚΉΣ ΑΛΛΗΛΕΓΓΥΗΣ
- ΥΠΕΚΑ κλπ

Οι κατευθυντήριες Οδηγίες που προστίθενται στο Παράρτημα αυτό, από τους φορείς της παραγράφου Β, αφορούν κυρίως δράσεις που υλοποιούνται από το εμπλεκόμενο προσωπικό τους και ως εκ τούτου, κατά κανόνα δεν συντρέχουν λόγοι να κοινοποιηθούν σε άλλους φορείς, πλην των περιπτώσεων που συντρέχουν λόγοι συνέργειας με αυτούς.

¹ Η εγκύκλιος για την αντιμετώπιση δασικών πυρκαγιών εκδίδεται σε ετήσια βάση από τη Δ/νση Σχεδιασμού και Αντιμετώπισης Εκτάκτων Αναγκών. Για το έτος 2010 εκδόθηκε η ανωτέρω εγκύκλιος με το υπ.αριθμ. 1902/16-03-2010 έγγραφο της ΓΓΠΠ. Στην εγκύκλιο αυτή συμπεριλαμβάνονται και οι κατευθυντήριες οδηγίες για την οργανωμένη απομάκρυνση πολιτών λόγω δασικών πυρκαγιών που αρχικά είχαν δημοσιοποιηθεί με το υπ αρθ 5843/10-7-2008 έγγραφό μας με θέμα **Κατευθυντήριες οδηγίες για την οργανωμένη απομάκρυνση πολιτών για λόγους προστασίας από εξελισσόμενη ή επικείμενη καταστροφή εξ αιτίας δασικών πυρκαγιών** και εν συνέχεια ενσωματώθηκαν αυτούσιες στις εγκυκλίους της ΓΓΠΠ με θέμα **“Σχεδιασμός και δράσεις Πολιτικής Προστασίας για την αντιμετώπιση δασικών πυρκαγιών”** για τα έτη 2009 και 2010 (σχετ. 1720/12-3-2009 και 1902/16-3-2010 έγγραφα μας).

**ΚΑΤΕΥΘΥΝΤΗΡΙΕΣ ΟΔΗΓΙΕΣ
ΓΙΑ ΤΗΝ ΟΡΓΑΝΩΜΕΝΗ ΑΠΟΜΑΚΡΥΝΣΗ ΠΟΛΙΤΩΝ ΓΙΑ ΛΟΓΟΥΣ
ΠΡΟΣΤΑΣΙΑΣ ΑΠΟ ΕΞΕΛΙΣΣΟΜΕΝΗ Ή ΕΠΙΚΕΙΜΕΝΗ ΚΑΤΑΣΤΡΟΦΗ
ΕΞ ΑΙΤΙΑΣ ΔΑΣΙΚΩΝ ΠΥΡΚΑΓΙΩΝ²**

ΜΕΡΟΣ ΠΡΩΤΟ

1.1. ΘΕΣΜΙΚΟ ΠΛΑΙΣΙΟ ΚΑΙ ΕΜΠΛΕΚΟΜΕΝΟΙ ΦΟΡΕΙΣ.

Σύμφωνα με το άρθρο 1 του Ν. 3013/2002, στο σκοπό της Πολιτικής Προστασίας περιλαμβάνεται και η προστασία της ζωής και της υγείας των πολιτών από φυσικές, τεχνολογικές και λοιπές καταστροφές.

Μεταξύ των δράσεων, που απαιτούνται για την προστασία της ζωής και της υγείας των πολιτών, είναι και η οργανωμένη απομάκρυνσή τους από την περιοχή που τεκμηριωμένα εκτιμάται ότι απειλείται από εξελισσόμενη ή επικείμενη καταστροφή.

Σύμφωνα με την παρ. 2 του άρθ. 18 του Ν 3613/2007 (ΦΕΚ 263/Α'/2007) καθίσταται σαφές ότι το όργανο που αποφασίζει για την υλοποίηση της ανωτέρω δράσης είναι ο Δήμαρχος ή ο Πρόεδρος της Κοινότητας, η περιοχή του οποίου πλήττεται και ο οποίος έχει και το συντονισμό του έργου πολιτικής προστασίας για την αντιμετώπιση της καταστροφής σε τοπικό επίπεδο ή ο αρμόδιος Νομάρχης, όταν η εξελισσόμενη ή επικείμενη καταστροφή μπορεί να επηρεάσει πάνω από ένα Δήμο ή Κοινότητα, κλπ.

Στις περιπτώσεις του άρθρου 2 παρ.3 (δηλαδή σε περιπτώσεις γενικής καταστροφής, ή περιφερειακής καταστροφής μικρής ή μεγάλης έντασης, ή σε τοπικές καταστροφές μικρής ή μεγάλης έντασης) σε συνδυασμό με το άρθρο 8 παρ. 1 περιπτώσεις β', γ' και δ' του Ν.3013/2002/ΦΕΚ102/τευχ.Α, (περί αρμοδιοτήτων του Γεν. Γραμματέα Πολιτικής Προστασίας για τον χαρακτηρισμό μιας καταστροφής και την έκδοση σχετικής απόφασης), η ανωτέρω απόφαση λαμβάνεται από το Γενικό Γραμματέα Πολιτικής Προστασίας ή το Γεν. Γραμματέα της οικείας Περιφέρειας αντίστοιχα και εκτελείται από τους αρμόδιους Νομάρχες, Δημάρχους και Προέδρους Κοινοτήτων.

Η λήψη της απόφασης, όπως αυτή ορίζεται στην παρ. 2 άρθ. 18 Ν 3613/2007, πρέπει να βασίζεται στις εισηγήσεις των φορέων που κατά περίπτωση έχουν την ευθύνη περιορισμού των επιπτώσεων από την εξέλιξη της καταστροφής.

Στην περίπτωση των δασικών πυρκαγιών ο έλεγχος του φαινομένου και κατ' επέκταση η ευθύνη περιορισμού των επιπτώσεων από την εξέλιξή του ανήκει στο Πυροσβεστικό Σώμα (Ν3511/2006). Στα πλαίσια αυτά αρμόδιος για την εισήγηση της οργανωμένης απομάκρυνσης

² Το κείμενο που ακολουθεί έχει αρχικά δημοσιοποιηθεί με το υπ αρθ 5843/10-7-2008 έγγραφό μας με θέμα **Κατευθυντήριες οδηγίες για την οργανωμένη απομάκρυνση πολιτών για λόγους προστασίας από εξελισσόμενη ή επικείμενη καταστροφή εξ αιτίας δασικών πυρκαγιών** και εν συνεχεία ενσωματώθηκε αυτούσιο στις εγκυκλίους της ΓΓΠΠ με θέμα **Σχεδιασμός και δράσεις Πολιτικής Προστασίας για την αντιμετώπιση δασικών πυρκαγιών** για τα έτη 2009 και 2010 (σχετ. 1720/12-3-2009 και 1902/16-3-2010 έγγραφα μας).

των πολιτών είναι ο εκάστοτε Επικεφαλής Αξιωματικός του Πυροσβεστικού Σώματος, ο οποίος ενεργεί ως συντονιστής του πυροσβεστικού έργου.

Η οργανωμένη απομάκρυνση των πολιτών, ως δράση Πολιτικής Προστασίας στην αντιμετώπιση εκτάκτων αναγκών από καταστροφές, όπως στην περίπτωση των δασικών πυρκαγιών, υποστηρίζεται θεσμικά από την Ελληνική Αστυνομία και το Πυροσβεστικό Σώμα. (Ν.2800/2000 ΦΕΚ 41/τευχ.Α, Ν.3511/2006 ΦΕΚ258/τευχ Α, ΚΥΑ12030/ Φ109.1/1999, ΦΕΚ 713/τευχ Β). Ειδικότερα, η Ελληνική Αστυνομία στα πλαίσια εφαρμογής της παρ 3 του αρθ 4 της ΚΥ.Α.12030Φ.109.1/10-5-1999 και του αρθ. 8 του Ν 2800/2000, έχει σημαντικό ρόλο στην εκτέλεση της απόφασης για την απομάκρυνση πολιτών. Θέματα που συνδέονται με τον εντοπισμό και ειδοποίηση των πολιτών για την απομάκρυνσή τους όταν έχει ληφθεί σχετική απόφαση, με την τήρηση της τάξης, με τη ρύθμιση της κυκλοφορίας κατά την απομάκρυνση, καθώς και πρόληψη και καταστολή τυχόν εγκλημάτων κατά της περιουσίας των πολιτών που απομακρύνονται από την περιοχή, αποτελούν αρμοδιότητα των κατά τόπους Αστυνομικών Αρχών με σημαντική βαρύτητα.

Στις περιπτώσεις που η δράση αυτή αφορά πολίτες που ανήκουν σε ευπαθείς ομάδες, ή περιλαμβάνει άτομα με προβλήματα υγείας, πρέπει εκ των προτέρων να εξασφαλίζεται η παρουσία μονάδων του ΕΚΑΒ, για λόγους παροχής άμεσης προνοσοκομειακής ιατρικής βοήθειας, λόγω αρμοδιότητας (Ν 1579/85 ΦΕΚ 217/τευχ Α). Επίσης στις περιπτώσεις που για την απομάκρυνση των πολιτών, κρίνεται αναγκαία η χρήση πλωτών θαλασσιών μέσων, η παρουσία και η συμβολή των κατά τόπους Λιμενικών Αρχών αποτελεί απαραίτητη προϋπόθεση (Π.Δ. 242/30-9-1999/ΦΕΚ 201).

Με την παρ. 2 του άρθ. 18 του Ν 3613/2007, πέραν των άλλων, εξασφαλίζεται και η πληρότητα των σχεδίων αντιμετώπισης εκτάκτων αναγκών που συντάσσονται κατ' απαίτηση του Γενικού Σχεδίου Πολιτικής Προστασίας με τη συνθηματική λέξη «ΞΕΝΟΚΡΑΤΗΣ» (Υ.Α.1299/7-4-2003, ΦΕΚ423, τευχ. Β), όπου αναφέρεται μεταξύ των υποχρεώσεων των Νομαρχιακών Αυτοδιοικήσεων και η συνεργασία με τους πρωτοβάθμιους ΟΤΑ για την επιλογή και οργάνωση χώρων υποδοχής των πληγέντων.

Η απαίτηση αυτή καθιστά προφανές ότι στις περιπτώσεις που η λήψη της απόφασης λαμβάνεται από τους αρμοδίους Δημάρχους ή Πρόεδρους Κοινοτήτων, ο Νομάρχης συμμετέχει στην υλοποίησή της, όταν αυτό απαιτείται, με τα μέσα και τις υπηρεσίες που διαθέτει.

Η διάταξη αυτή δεν έχει εφαρμογή όταν η ασφάλεια και η κατάσταση της υγείας των ατόμων που ευρίσκονται εντός υποδομών ή εγκαταστάσεων φορέων, τελεί υπό την εποπτεία ή διέπεται από **ειδικότερες νομοθεσίες** και η απομάκρυνσή τους, για τους λόγους που αναφέρονται στην ανωτέρω σχετική (παρ.2 άρθ. 18 Ν 3613/2007), αποτελεί ευθύνη των διοικήσεών τους (εγκαταστάσεις Ενόπλων Δυνάμεων και Σωμάτων Ασφάλειας, Νοσηλευτικών Ιδρυμάτων, Παιδικών Εξοχών – Κατασκηνώσεων, κλπ).

Οι αποφάσεις των ανωτέρω διοικήσεων για την απομάκρυνση ή μη των ατόμων που ευρίσκονται εντός των ανωτέρω υποδομών ή εγκαταστάσεων, πρέπει να βασίζεται σε σχετική

εισήγηση του εκάστοτε Επικεφαλής Αξιωματικού του Πυροσβεστικού Σώματος, ο οποίος ενεργεί ως συντονιστής του πυροσβεστικού έργου για τον έλεγχο μιας δασικής πυρκαγιάς, εξ αιτίας της οποίας ενδέχεται να υπάρξουν επιπτώσεις σε άτομα.

Ειδικότερα για τις παιδικές εξοχές- κατασκηνώσεις η λήψη της απόφασης για την απομάκρυνση των ατόμων που ευρίσκονται και διαβιούν εντός των υποδομών τους, σε περίπτωση έκτακτης ανάγκης λόγω δασικών πυρκαγιών, καθορίζεται μέσα από τα σχέδια εκκένωσής τους, τα οποία συντάσσονται σύμφωνα με τις κατευθύνσεις του Υπ. Υγείας και Κοινωνικής Αλληλεγγύης (παρ3, αρθ 8 της ΚΥΑ12030/Φ109.1/1999).

Νοείται ότι σε όλες τις περιπτώσεις οι αποφάσεις των διοικήσεων θα πρέπει να γνωστοποιούνται άμεσα στο Δήμαρχο ή τον Πρόεδρο της Κοινότητας, η περιοχή του οποίου πλήττεται, όπως επίσης και στο Νομάρχη, για λόγους καλύτερου συντονισμού του έργου της Πολιτικής Προστασίας, στη διαχείριση των συνεπειών και υποστήριξη του έργου των διοικήσεων από πλευράς Τοπικής Αυτοδιοίκησης.

1.2. ΒΑΣΙΚΕΣ ΠΡΟΫΠΟΘΕΣΕΙΣ ΚΑΙ ΠΕΡΙΟΡΙΣΜΟΙ

Σύμφωνα με τα ανωτέρω αναφερόμενα, το όργανο που εισηγείται και το όργανο που αποφασίζει κατά περίπτωση για την υλοποίηση της οργανωμένης απομάκρυνσης πολιτών θα πρέπει να λάβουν υπόψη τους τα εξής:

- ✓ Η οργανωμένη απομάκρυνση πολιτών **εξετάζεται ως μέτρο προληπτικής προστασίας τους**, που πρέπει να δρομολογείται **εγκαίρως** (ενώ η καταστροφή βρίσκεται σε εξέλιξη) και κάτω από ορισμένες προϋποθέσεις και περιορισμούς, η εκτίμηση των οποίων μπορεί να γίνει μόνο σε τοπικό επίπεδο.
- ✓ Ο κίνδυνος που διατρέχουν οι πολίτες εξαιτίας δασικών πυρκαγιών προέρχεται κατά βάση, από την έκθεση του ανθρωπίνου οργανισμού σε πολύ υψηλές θερμοκρασίες εξ αιτίας της θερμότητας που παράγεται από την καύση της φυτικής βιομάζας, καθώς και από την έκθεση του ανθρωπίνου οργανισμού σε παράγωγα καύσης (καπνός, αιωρούμενα σωματίδια, καύτρες, κλπ) τα οποία διαχέονται στην ατμόσφαιρα. Συνεπώς, το σκεπτικό όλων των αποφάσεων για την οργανωμένη απομάκρυνση πολιτών εξ αιτίας δασικών πυρκαγιών θα πρέπει να συνδέεται κατά βάση με τους ανωτέρω κινδύνους. Στις περιπτώσεις που στην πορεία εξέλιξης μιας πυρκαγιάς υπάρχει εμπλοκή και καύση και άλλων ειδών καύσιμης ύλης, πέραν της φυτικής βιομάζας, όπως οικοδομικών υλικών, απορριμμάτων, κλπ, ο κίνδυνος μπορεί να διαφοροποιείται ανάλογα με το είδος της καύσιμης ύλης.
- ✓ Η έκδοση γενικών οδηγιών προστασίας των πολιτών από παράγωγα καύσης (καπνός, αιωρούμενα σωματίδια, κλπ) τα οποία διαχέονται στην ατμόσφαιρα κατά την εξέλιξη μιας δασικής πυρκαγιάς, αποτελεί αρμοδιότητα του Υπουργείου Υγείας και Κοινωνικής Αλληλεγγύης. Η εκ των προτέρων έκδοση και κοινοποίηση των γενικών οδηγιών (σε κατάσταση συνήθους ετοιμότητας), προκειμένου να τις έχει υπόψη του, ο φορέας που εκτιμά και εισηγείται σε τοπικό επίπεδο, καθώς και το όργανο που αποφασίζει την

οργανωμένη απομάκρυνση πολιτών, κρίνεται απαραίτητη. Νοείται ότι η περαιτέρω εξειδίκευση, γύρω από το όλο θέμα, γίνεται μέσω της εμπλοκής του ιατρικού προσωπικού του τομέα υγείας σε τοπικό επίπεδο.

- ✓ Η απόφαση για την οργανωμένη απομάκρυνση πολιτών εξαιτίας δασικών πυρκαγιών από μια περιοχή που τεκμηριωμένα απειλείται από εξελισσόμενη ή επικείμενη καταστροφή, λαμβάνεται όταν η προσωπική ασφάλεια των πολιτών βρίσκεται σε κίνδυνο που εκτιμάται από τις δυνάμεις καταστολής ότι δεν μπορεί να μειωθεί και υπάρχει πρόβλεψη για την εκδήλωση του χειρότερου σεναρίου. Επίσης, η απόφαση για την οργανωμένη απομάκρυνση πολιτών εξαιτίας δασικών πυρκαγιών λαμβάνεται και στις περιπτώσεις όπου ο κίνδυνος παραμονής των πολιτών πλησίον της περιοχής που λόγω της εξέλιξης του φαινομένου αναμένεται να πληγεί, είναι μεγαλύτερος σε σχέση με τον κίνδυνο μετακίνησης στον οποίο δύναται να εκτεθούν κατευθυνόμενοι προς ασφαλή χώρο.
- ✓ Η δράση της απομάκρυνσης πραγματοποιείται μόνον όταν εξασφαλίζεται εγκαίρως η καλή οργάνωση για την ασφαλή υλοποίησή της. Σε αντίθεση περίπτωση η δράση αυτή εύκολα μπορεί να προκαλέσει μεγαλύτερες συνέπειες - απώλειες και να μετατραπεί σε επιχείρηση διάσωσης, την ευθύνη της οποίας στο χερσαίο χώρο, έχει το Πυροσβεστικό Σώμα (παρ. β, του αρθ 1 του Ν3511/2006).

Η ειδοποιός διαφορά μεταξύ οργανωμένης απομάκρυνσης πολιτών και επιχείρησης διάσωσης βασίζεται στο γεγονός ότι στη μεν πρώτη περίπτωση οι πολίτες βρίσκονται σε κίνδυνο εξ αιτίας της παραμονής τους πλησίον της περιοχής που εξελίσσεται μια δασική πυρκαγιά, ή σε κάποια απόσταση από την πορεία εξέλιξής της, ενώ στη δεύτερη περίπτωση οι πολίτες βρίσκονται σε επαφή, ή εντός του φλεγόμενου χώρου και η προσωπική τους ασφάλεια διατρέχει άμεσο και διαρκή κίνδυνο που απαιτεί την παροχή βοήθειας, το ταχύτερο δυνατόν, ώστε να μην υπάρξουν απώλειες.

Κατά συνέπεια η οργανωμένη απομάκρυνση πολιτών εξετάζεται ως μέτρο που δρομολογείται για την προστασία τους, κάτω από ορισμένες προϋποθέσεις και περιορισμούς, ενώ **η διάσωση είναι δράση υποχρεωτική** και κατά κανόνα αφορά μικρές ομάδες πολιτών, ή μεμονωμένα άτομα σε συγκεκριμένο και περιορισμένο χώρο, σε επαφή, ή εντός της φλεγόμενης ζώνης μιας δασικής πυρκαγιάς.

Η δράση της οργανωμένης απομάκρυνσης ως μέτρο που δρομολογείται για την προληπτική προστασία των πολιτών, έχει χαρακτήρα μη υποχρεωτικό, βασιζόμενη στην ενημέρωσή τους για τον κίνδυνο και τις πιθανές συνέπειες που έχει η παραμονή τους στο χώρο για τον οποίο έχει ληφθεί η απόφαση της απομάκρυνσης.

Η απομάκρυνση πρέπει να πραγματοποιείται κατά προτίμηση εντός των διοικητικών ορίων του οργάνου που έλαβε την απόφαση, δηλαδή εντός του Δήμου ή της Κοινότητας που πλήττεται ή σε όμορους Δήμους ή Κοινότητες ή εντός του Νομού, ανάλογα με το εάν η απόφαση έχει ληφθεί από το Δήμαρχο/ Πρόεδρο Κοινότητας, ή το Νομάρχη. Η απαίτηση αυτή,

εφ' όσον είναι εφικτή, αποβλέπει στον καλύτερο συντονισμό κατά το στάδιο εκτέλεσης - υλοποίησης της δράσης, δεδομένου ότι δύναται να δρομολογείται από το ίδιο τοπικό όργανο που γνωρίζει καλά τις ιδιαιτερότητες της περιοχής. Το αυτό ισχύει και για τις περιπτώσεις που η απόφαση έχει ληφθεί από το Γενικό Γραμματέα της οικείας Περιφέρειας, ή και το Γενικό Γραμματέα Πολιτικής Προστασίας, δεδομένου ότι οι αποφάσεις τους εκτελούνται από τα ανωτέρω όργανα (Δήμαρχο/ Πρόεδρο Κοινότητας, ή Νομάρχη).

Οι χώροι που επιλέγονται για να συγκεντρωθούν οι πολίτες που απομακρύνονται με οργανωμένο τρόπο πρέπει να εξασφαλίζουν εκ των προτέρων όλες τις προϋποθέσεις υγιεινής και ασφάλειας και να αποκλείουν το ενδεχόμενο της ανάγκης για εκ νέου απομάκρυνσή τους από το χώρο ή τους χώρους αυτούς.

Η καταγραφή και ταυτοποίηση των πολιτών που έχουν μεταφερθεί στους χώρους αυτούς και ο έλεγχος της κατάστασης στην οποία έχουν περιέλθει εξ αιτίας της καταστροφής (απώλεια συγγενικών προσώπων, κλπ) κρίνονται κατά περίπτωση απαραίτητα.

ΜΕΡΟΣ ΔΕΥΤΕΡΟ

2.1. ΚΑΤΕΥΘΥΝΤΗΡΙΕΣ ΟΔΗΓΙΕΣ ΓΙΑ ΤΗ ΛΗΨΗ ΑΠΟΦΑΣΗΣ

Με βάση τις παραπάνω προϋποθέσεις και περιορισμούς και έχοντας υπόψη τη διεθνή εμπειρία και πρακτική στο σχεδιασμό για την εκτέλεση της οργανωμένης απομάκρυνσης πολιτών από μια περιοχή, κρίνεται σκόπιμο να επισημανθούν τα ακόλουθα.

Ο εκάστοτε Επικεφαλής Αξιωματικός του Πυροσβεστικού Σώματος, ο οποίος ενεργεί ως συντονιστής του πυροσβεστικού έργου έχοντας την ευθύνη περιορισμού των επιπτώσεων από την εξέλιξη της καταστροφής **είναι ο μόνος αρμόδιος να εισηγηθεί την οργανωμένη απομάκρυνση**. Στα πλαίσια αυτά, **προτείνει εγκαίρως και επακριβώς τα όρια της περιοχής που θα χρειαστεί να υλοποιηθεί η δράση**, με βάση την αναμενόμενη συμπεριφορά της πυρκαγιάς.

Το όργανο που αποφασίζει, έχοντας υπόψη την ανωτέρω σχετική εισήγηση, **καθορίζει άμεσα, σημείο συγκέντρωσης (σε ασφαλή χώρο), στο οποίον οφείλουν να προσέλθουν οι επικεφαλής των φορέων που κύρια εμπλέκονται** (ΕΛΑΣ, ΠΣ, ΕΚΑΒ, γραφείο Πολιτικής Προστασίας), ή εάν αυτό δεν είναι άμεσα εφικτό, οι αναπληρωτές τους. Η ενέργεια αυτή κρίνεται απαραίτητη προκειμένου να εξασφαλιστεί, η μεταξύ τους επικοινωνία, η συλλογή πληροφοριών σχετικών με την τρέχουσα κατάσταση, καθώς και ο συντονισμός τους. Επίσης παρέχει την δυνατότητα για την άμεση επιλογή σχεδίου δράσης που θα ακολουθήσουν οι φορείς, στην περίπτωση που ληφθεί θετική απόφαση για απομάκρυνση.

Εν συνεχεία **το όργανο που αποφασίζει**, πλαισιωμένο από τους επικεφαλείς των φορέων που εμπλέκονται, πριν λάβει την απόφαση, **πρέπει εγκαίρως να εκτιμήσει ή εξασφαλίσει** τα εξής:

- ο **Τον αριθμό των ατόμων που πρέπει να απομακρυνθούν**, με βάση τα δημογραφικά στοιχεία ή άλλες πληροφορίες που σχετίζονται με τον αριθμό των ατόμων που διαβιούν ή βρίσκονται στην περιοχή αυτή για διάφορους λόγους

(παραθεριστές, τουρίστες, κλπ). Η απομάκρυνση, με βάση τον κίνδυνο, ενδεχομένως να μην αφορά το σύνολο των πολιτών, αλλά μέρος αυτών (άτομα παιδικής ή τρίτης ηλικίας, άτομα με προβλήματα υγείας, κλπ).

- ο **Τον προσδιορισμό των μέσων μεταφοράς** με βάση τον αριθμό των ατόμων που πρέπει να απομακρυνθούν και τη διαθεσιμότητά τους κατά το χρόνο που θα δοθεί η εντολή υλοποίησης της δράσης, εφόσον χρειάζονται μεταφορά. Η έγκαιρη εξασφάλιση των μέσων απομάκρυνσης αποτελεί κρίσιμη παράμετρο στη λήψη της απόφασης. Επίσης μια άλλη παράμετρος που πρέπει να εξεταστεί είναι και η δυνατότητα αυτο-απομάκρυνσης των πολιτών με δικά τους μέσα, από καθορισμένα δρομολόγια στα οποία έχει εξασφαλιστεί ο έλεγχος της κυκλοφορίας.

Στο σημείο αυτό είναι απαραίτητο να αναφερθεί ότι η εξεύρεση μέσων μεταφοράς με την διαδικασία της επίταξης, δεν είναι άμεσα εφικτή, εάν δεν προηγηθεί σχετική απόφαση σύμφωνα με τα οριζόμενα στο αρθ. 41 του Ν.3536/2007(ΦΕΚ 42, τευχ Α). Δηλαδή απαιτείται απόφαση Πρωθυπουργού μετά από σχετική εισήγηση του αρμόδιου Υπουργού (παρ3 αρθ41 Ν.3536/2007). Οι διατάξεις των άρθρων 2 παρ. 5, 18, 19, 22 και 23 του Ν.Δ 17/1974 δεν εφαρμόζονται εφεξής, καθώς και κάθε άλλη διάταξη που είναι αντίθετη προς τις διατάξεις του άρθρου αρθ. 41 του Ν.3536/2007.

Επισημαίνεται ότι η εξασφάλιση μέσων για την μετακίνηση πολιτών, μπορεί να γίνει από φορείς του δημοσίου (ΕΛΑΣ, ΠΣ, Ένοπλες Δυνάμεις, κλπ), ή από φορείς του ιδιωτικού τομέα (κατά τόπους ΚΤΕΛ, κλπ). Στα πλαίσια αυτά, το γραφείο Πολιτικής Προστασίας του Δήμου ή της Νομαρχιακής Αυτοδιοίκησης, θα πρέπει να γνωρίζει εκ των προτέρων (σε κατάσταση συνήθους ετοιμότητας), τα μέσα που μπορούν να διαθέσουν οι φορείς σε τοπικό επίπεδο, στην περίπτωση έκτακτης ανάγκης κατά την οποία υπάρχει το ενδεχόμενο υλοποίησης μιας τέτοιας δράσης. Επίσης θα πρέπει να γνωρίζουν τη διαδικασία διάθεσής τους, όταν πρόκειται για φορείς του δημοσίου, καθώς και τη διαδικασία διάθεσής τους, μέσω ενός μνημονίου συνεργασίας, όταν πρόκειται για φορείς του ιδιωτικού τομέα.

- ο **Τον αρχικό χώρο συγκέντρωσης των πολιτών** (σημεία συγκέντρωσης) για την εν συνεχεία οργανωμένη απομάκρυνσή τους, εφόσον χρειάζονται μεταφορά.

Στις περιπτώσεις που υπάρχει παρουσία αλλοδαπών πολιτών που χρειάζονται μεταφορά (τουρίστες, κλπ), κρίνεται απαραίτητο, εφ' όσον είναι εφικτό, **να καθορισθεί ιδιαίτερο σημείο** συγκέντρωσής τους, για την εν συνεχεία απομάκρυνσή τους, με στόχο την καλύτερη επικοινωνία τους με τις Αρχές και τη δημιουργία καλύτερων συνθηκών υποστήριξής τους. Στις περιπτώσεις αυτές όταν ληφθεί η απόφαση, ο κατά τόπους υπεύθυνος Πολιτικής Προστασίας ενημερώνει το Κέντρο Επιχειρήσεων Πολιτικής Προστασίας της Γενικής Γραμματείας Πολιτικής Προστασίας, το οποίο εν συνεχεία ενημερώνει το Υπ. Εξωτερικών (Μονάδα

Διαχείρισης Κρίσεων) προκειμένου να ενημερώσει αρμοδίως τις Πρεσβείες των αλλοδαπών πολιτών.

- ο **Το χρονικό διάστημα που απαιτείται για την ειδοποίηση των πολιτών** εντός των ορίων της περιοχής που θα χρειαστεί να υλοποιηθεί η δράση, **καθώς και τον τρόπο εντοπισμού και ειδοποίησής τους** (πόρτα-πόρτα, ανακοινώσεις σε μέσα μαζικής ενημέρωσης κλπ). Στις περιπτώσεις που υπάρχει παρουσία αλλοδαπών πολιτών (τουρίστες, κλπ), θα πρέπει να υπάρξει μέριμνα για ανάλογη ξενόγλωσση ανακοίνωση.
- ο **Τη δυνατότητα ελέγχου και διαχείρισης της κυκλοφορίας**, σε όλα τα εναλλακτικά δρομολόγια που έχουν προσδιοριστεί από την αρμόδια Αστυνομική Αρχή, ότι μπορούν να χρησιμοποιηθούν, λαμβάνοντας υπόψη και την εκτιμώμενη εξέλιξη της πυρκαγιάς από τον εκάστοτε Επικεφαλής Αξιωματικό του Πυροσβεστικού Σώματος, ώστε να μην υπάρχει κίνδυνος κατά την απομάκρυνση των πολιτών. Η δυνατότητα αυτή αφορά δρομολόγια που θα χρησιμοποιηθούν τόσο από τα μέσα μαζικής μεταφοράς των πολιτών, όσο και από τα μέσα που ενδέχεται να χρησιμοποιήσουν οι πολίτες που αυτο-απομακρύνονται μετά τη λήψη και δημοσιοποίηση της σχετικής απόφασης.

Νοείται ότι σε όλες τις περιπτώσεις τα δρομολόγια που έχουν επιλεγεί, σε καμιά περίπτωση δεν πρέπει να παρενοχλούν την κίνηση των πυροσβεστικών οχημάτων, καθώς και οχημάτων άλλων φορέων που σπεύδουν να ενισχύσουν το έργο της καταστολής και αντιμετώπισης έκτακτων αναγκών (υδροφόρες, ασθενοφόρα ΕΚΑΒ, κλπ).
- ο **Τη διασφάλιση επικοινωνιών μεταξύ των αρμόδιων φορέων** που εμπλέκονται στην υλοποίηση της δράσης έτσι ώστε να εξασφαλίζεται ο συντονισμός τους, καθώς και η παροχή πληροφοριών σχετικών με την τρέχουσα εξέλιξη της πυρκαγιάς.
- ο **Την υποδοχή και φροντίδα των πολιτών που απομακρύνονται** σε επιλεγμένους ασφαλείς χώρους συμπεριλαμβανομένης και της ιατρικής βοήθειας και ψυχοκοινωνικής υποστήριξης.
- ο **Το χρονικό διάστημα που απαιτείται να απομακρυνθούν από την περιοχή** (π.χ. για 6 ώρες) μέχρι να ελαχιστοποιηθεί ο κίνδυνος για τον οποίο απομακρύνονται. Η εκτίμηση αυτή αφορά κυρίως τους πολίτες που διαμένουν στη περιοχή.
- ο **Τη φροντίδα για την επιστροφή των πολιτών που απομακρύνθηκαν** και διαβιούν στην περιοχή, εφόσον χρειάζονται μεταφορά.

Με δεδομένη τη δυσκολία λήψης και υλοποίησης τέτοιων αποφάσεων, οι κατά περίπτωση αρμόδιοι Δήμαρχοι, οι περιοχές των οποίων πλήττονται, όταν αυτό είναι εφικτό στα χρονικά περιθώρια που επιτρέπει η εξέλιξη του φαινομένου, μπορούν να συγκαλούν άμεσα το Συντονιστικό Τοπικό Όργανο (ΣΤΟ) προς υποβοήθηση του έργου τους και οι Νομάρχες το Συντονιστικό Νομαρχιακό Όργανο (ΣΝΟ).

Εξάλλου, όπως έχει ήδη αναφερθεί στο υπ αριθ 2706/7-4-2008 έγγραφό μας, η σύγκληση των ανωτέρω οργάνων έχει ως κύριο στόχο στην περίπτωση των δασικών πυρκαγιών, το συντονισμό των φορέων για την άμεση/βραχεία διαχείριση των συνεπειών που προκαλούνται από αυτές, καθώς και τη διάθεση μέσων, προς ενίσχυση του έργου της καταστολής, που ενεργείται με ευθύνη του Πυροσβεστικού Σώματος.

Νοείται ότι όλοι οι φορείς που συμμετέχουν στην υλοποίηση της δράσης, συμβάλλουν και συνεργάζονται, με βάση την αποστολή τους και τα οριζόμενα από το θεσμικό τους πλαίσιο, χωρίς να αποκλείεται η υποστήριξη του ενός φορέα από τον άλλο για την υλοποίηση κάποιων επιμέρους δράσεων, υπό το γενικό συντονισμό του οργάνου που αποφάσισε τη δράση ή έχει εξουσιοδοτηθεί για την εκτέλεσή της.

Υπενθυμίζεται ότι η κοινωνική προστασία στους πολίτες που περιέρχονται σε κατάσταση έκτακτης ανάγκης εξ αιτίας των δασικών πυρκαγιών υποστηρίζεται άμεσα από τη Γενική Γραμματεία Πολιτικής Προστασίας, μέσω των ΟΤΑ Α' και Β' βαθμού, όταν συντρέχει περίπτωση, για την κάλυψη των πρώτων αναγκών (διαμονή – διατροφή) και από το Υπουργείο Υγείας και Κοινωνικής Αλληλεγγύης στη συνέχεια, δια των αρμοδίων Διευθύνσεων Πρόνοιας των Νομαρχιακών Αυτοδιοικήσεων.

2.2. ΣΧΕΔΙΟ ΔΡΑΣΗΣ

Οι δράσεις που προοδευτικά υλοποιούνται σε μια οργανωμένη απομάκρυνση πολιτών περιγράφονται ως εξής :

1. **Εκτίμηση της κατάστασης και σχετική εισήγηση** από τον εκάστοτε Επικεφαλής Αξιωματικό του Πυροσβεστικού Σώματος προς τον αρμόδιο Δήμαρχο/ Πρόεδρο Κοινότητας, ή Νομάρχη κλπ.
2. **Άμεσος καθορισμός σημείου συγκέντρωσης φορέων που κύρια εμπλέκονται** (ΕΛΑΣ, ΠΣ, ΕΚΑΒ) από το αρμόδιο όργανο που έχει την ευθύνη για τη λήψη της απόφασης (Δήμαρχος/ Πρόεδρος Κοινότητας, ή Νομάρχης, κλπ). Επισημαίνεται ότι η ενέργεια αυτή, δεν αποκλείει την επιτόπου σύγκληση, εφόσον η εξέλιξη του φαινομένου το επιτρέπει, των κατά τόπους αρμόδιων Συντονιστικών Τοπικών Οργάνων (ΣΤΟ), ή Συντονιστικών Νομαρχιακών Οργάνων (ΣΝΟ).
3. **Λήψη απόφασης για την απομάκρυνση, ή μη απομάκρυνση**, από τον αρμόδιο Δήμαρχο/ Πρόεδρο Κοινότητας, ή Νομάρχη ή το Γενικό Γραμματέα της οικείας Περιφέρειας, ή το Γενικό Γραμματέα Πολιτικής Προστασίας, σύμφωνα με τα οριζόμενα στην παρ.2 του άρθ.18 του Ν 3613/2007 και τις κατευθυντήριες οδηγίες που αναφέρονται παραπάνω (Μέρος Δεύτερο, παράγραφος 2.1).
4. **Ενημέρωση κοινού**, όταν έχει ληφθεί απόφαση για την απομάκρυνσή του. Η δημόσια ανακοίνωση της απόφασης προς ενημέρωση του κοινού πρέπει να συντάσσεται με ευθύνη του οργάνου που έλαβε την απόφαση. Η ανακοίνωση πρέπει να περιέχει τις εξής βασικές πληροφορίες :
 - ✓ Ποιος έλαβε την απόφαση και ποιος έχει την ευθύνη εκτέλεσής της.

- ✓ Να προσδιορίζει με σαφή τρόπο τα όρια της περιοχής μέσα από την οποία θα πρέπει να απομακρυνθούν, καθώς και τον κίνδυνο που διατρέχουν οι πολίτες εάν παραμείνουν σε αυτή.
- ✓ Να προσδιορίζει με σαφή τρόπο εάν συντρέχει λόγος γενικής απομάκρυνσης όλων των πολιτών, ή συγκεκριμένων ομάδων τις οποίες θα προσδιορίζει κατά προτεραιότητα (άτομα με αναπνευστικά προβλήματα, άτομα παιδικής ηλικίας, ηλικιωμένοι, κλπ).
- ✓ Να προσδιορίζει πού και πότε θα συγκεντρωθούν (σημεία συγκέντρωσης) οι πολίτες, εφόσον χρειάζονται μεταφορά, καθώς και τα προσωπικά αντικείμενα που μπορούν να έχουν μαζί τους.
- ✓ Να προσδιορίζει την προβλεπόμενη διάρκεια της απομάκρυνσης, καθώς και τον τόπο προορισμού.
- ✓ Να κατονομάζει τα ασφαλή οδικά δρομολόγια καθώς και τυχόν μονοδρομήσεις που μπορούν να ακολουθήσουν σε περίπτωση αυτο-απομάκρυνσης με δικά τους μέσα.
- ✓ Να αναφέρει την διαθέσιμη προνοιακή υποστήριξη στον τόπο προορισμού.
- ✓ Να αναφέρει οδηγίες για προστασία της περιουσίας των πολιτών που απομακρύνονται.

Σημειώνεται ότι έχει ιδιαίτερη σημασία στα Μ.Μ.Ε. που θα δεχτούν να αναμεταδώσουν την ανακοίνωση, να επιτευχθεί η δημιουργία μίας και μοναδικής συνολικής εικόνας αντιμετώπισης της κατάστασης προς το κοινό.

Ωστόσο πέραν των Μ.Μ.Ε. τοπικής ή πανελλαδικής εμβελείας που θα αναμεταδώσουν την ανακοίνωση, η κύρια δράση της ενημέρωσης του κοινού για τη λήψη απόφασης και την έναρξη της διαδικασίας απομάκρυνσής του, θα πρέπει να βασίζεται κατά κύριο λόγο σε μεθόδους και πρακτικές που εξασφαλίζουν σε τοπικό επίπεδο περισσότερο τον εντοπισμό και εν συνεχεία την ενημέρωση των πολιτών για τον κίνδυνο που διατρέχουν στην περίπτωση που παραμείνουν στην περιοχή (πόρτα-πόρτα, ενημέρωση με διερχόμενο όχημα που παρέχει τις απαιτούμενες πληροφορίες, συνδυασμός και των δυο μεθόδων). Στην περίπτωση αυτή, τον κύριο λόγο για την υλοποίηση της δράσης έχουν οι κατά τόπους Αστυνομικές Αρχές, το έργο των οποίων μπορεί να υποστηριχτεί από υπαλλήλους της Κοινότητας, ή από δημοτικούς υπάλληλους, ή και από τη Δημοτική Αστυνομία, όταν αυτή υφίσταται. Ένα άλλο πλεονέκτημα που παρέχει η ενημέρωση με τις μεθόδους αυτές, είναι και η δυνατότητα άμεσης καταγραφής των πολιτών που επιθυμούν να απομακρυνθούν αλλά δεν διαθέτουν δικά τους μέσα, ή χρειάζονται ειδική μετακίνηση (ασθενείς, άτομα με κινητικά προβλήματα, κλπ). Οι πληροφορίες αυτές θα οδηγήσουν σε ορθολογικότερη εκτίμηση των μέσων που απαιτούνται για την οργανωμένη απομάκρυνση των πολιτών.

5. **Εκτέλεση/δρομολόγηση επιμέρους ενεργειών** βάσει του σχεδίου δράσης που έχει επιλεγεί να ακολουθήσουν όλοι οι εμπλεκόμενοι φορείς, πριν τη δημοσιοποίηση της απόφασης, υπό το γενικό συντονισμό του οργάνου που αποφάσισε τη δράση ή έχει εξουσιοδοτηθεί για την εκτέλεσή της.

Επισημαίνεται ότι δράσεις που αφορούν την τήρηση της τάξης, τη ρύθμιση της κυκλοφορίας κατά την απομάκρυνση, καθώς και την πρόληψη και καταστολή τυχόν εγκλημάτων κατά της περιουσίας των πολιτών που απομακρύνονται από την περιοχή, αποτελούν αρμοδιότητα των κατά τόπους Αστυνομικών Αρχών.

6. **Τερματισμός επιμέρους δράσεων** και αποκλιμάκωση εμπλεκόμενων φορέων, μετά από σχετική αναγγελία, του οργάνου που έχει το γενικό συντονισμό.
7. **Καταγραφή και αποτίμηση έργου**, από τον υπεύθυνο του Γραφείου Πολιτικής Προστασίας

Είναι προφανές ότι η επιλογή του σχεδίου δράσης που θα ακολουθήσουν οι εμπλεκόμενοι φορείς, αποτελεί διαδικασία που υπαγορεύεται κυρίως από την αναμενόμενη εξέλιξη της πυρκαγιάς, τις ιδιαιτερότητες της περιοχής, καθώς και τους πόρους που είναι διαθέσιμοι για την υλοποίηση της δράσης.

Οι πολίτες και τα όργανα των φορέων που εμπλέκονται, πρέπει σαφώς να καταλάβουν ποιος αποφασίζει ή έχει εξουσιοδοτηθεί για την εκτέλεση της ανωτέρω δράσης (Δήμαρχος/Πρόεδρος Κοινότητας, ή Νομάρχης) και κατ' επέκταση έχει το γενικό συντονισμό των επιμέρους ενεργειών που απαιτούνται για την υλοποίησή της.

ΟΔΗΓΙΕΣ ΑΥΤΟΠΡΟΣΤΑΣΙΑΣ ΑΠΟ ΔΑΣΙΚΕΣ ΠΥΡΚΑΓΙΕΣ

Τι πρέπει να προσέχετε για να αποτρέψετε την εκδήλωση πυρκαγιάς

- Μην καίτε σκουπίδια ή ξερά χόρτα και κλαδιά κατά την διάρκεια των θερινών μηνών.
- Μην ανάβετε τους θερινούς μήνες υπαίθριες ψησταριές στα δάση ή σε χώρους που υπάρχουν ξερά χόρτα.
- Αποφύγετε τις υπαίθριες εργασίες που ενδέχεται να προκαλέσουν πυρκαγιά (οξυγονοκολλήσεις, χρήση τροχού ή άλλου εργαλείου που δημιουργεί σπινθήρες).
- Μην πετάτε ποτέ αναμμένα τσιγάρα όταν βρίσκεστε σε υπαίθριους χώρους.
- Μην αφήνετε σκουπίδια στο δάσος. Υπάρχει κίνδυνος ανάφλεξης.
- Σεβασθείτε τα απαγορευτικά πρόσβασης σε περιόδους υψηλού κινδύνου.

Αν το σπίτι σας βρίσκεται μέσα ή κοντά σε δάσος ή δασική έκταση

- Δημιουργήστε μια αντιπυρική ζώνη γύρω από το σπίτι σας καθαρίζοντας και απομακρύνοντας σε ακτίνα τουλάχιστον 10 μέτρων τα ξερά χόρτα, τις πευκοβελόνες, τα ξερά φύλλα, τα κλαδιά κλπ.³
- Κλαδέψτε τα δένδρα μέχρι το ύψος των 3 μέτρων, ανάλογα με την ηλικία τους και την κατάσταση των κλαδιών τους.
- Απομακρύνετε όλα τα ξερά κλαδιά από τα δέντρα και τους θάμνους.
- Μην αφήνετε τα κλαδιά των δένδρων να ακουμπούν στους τοίχους τη στέγη και τα μπαλκόνια. Κλαδέψτε τα έτσι ώστε να υπάρχει απόσταση τουλάχιστον 5 μέτρων από το σπίτι σας.
- Αραιώστε γύρω από το κτίσμα την δενδρώδη βλάστηση έτσι ώστε τα κλαδιά του ενός δένδρου να απέχουν τουλάχιστον 3 μέτρα από τα κλαδιά του άλλου. Για λόγους ακόμη μεγαλύτερης ασφάλειας και όταν οι συνθήκες το επιτρέπουν, απομακρύνετε την δενδρώδη και θαμνώδη βλάστηση γύρω από το κτίσμα σε απόσταση τουλάχιστον 10 μέτρων.

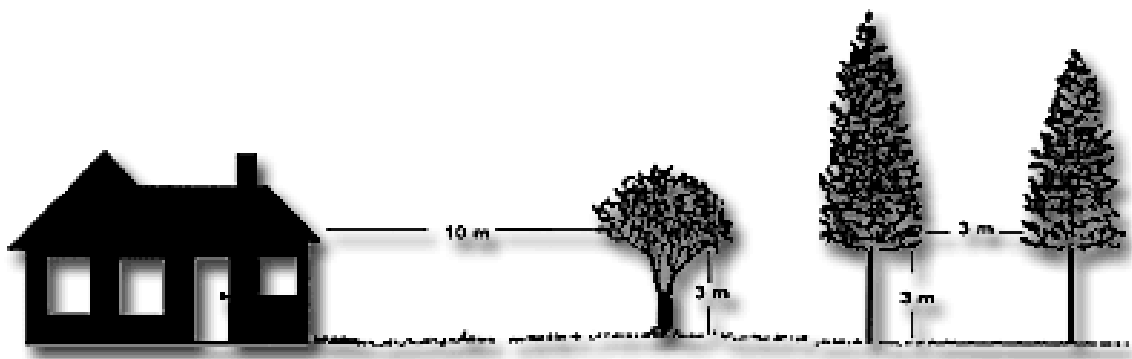

³ Νοείται ότι η οδηγία αυτή δεν προσκρούει σε διατάξεις της δασικής νομοθεσίας ή σε κάποια άλλη διάταξη νόμου.

- Μην τοποθετείτε πλαστικές υδρορροές ή πλαστικούς οχετούς νερού στους τοίχους του κτίσματος.
- Προφυλάξτε, εξωτερικά, τα παράθυρα και τις γυάλινες πόρτες, τοποθετώντας παντζούρια από μη εύφλεκτα υλικά.
- Καλύψτε τις καμινάδες και τους αγωγούς εξαερισμού του κτίσματος με ειδικό, μη εύφλεκτο, συρμάτινο σύρμα έτσι ώστε οι σπίθες να μην μπορούν να διεισδύσουν στο εσωτερικό του κτιρίου.
- Μην αποθηκεύετε εύφλεκτα αντικείμενα κοντά στο σπίτι.
- Αποφύγετε την κατασκευή ακάλυπτων δεξαμενών καυσίμου κοντά στο σπίτι σας.
- Τοποθετείστε τα καυσόξυλα σε κλειστούς και προφυλαγμένους χώρους.
- Προμηθευτείτε τους κατάλληλους πυροσβεστήρες και μεριμνήστε για τη συντήρησή τους.
- Εξοπλιστείτε με σωλήνα ποτίσματος με μήκος ανάλογο της περιοχής που θέλετε να προστατεύσετε σε περίπτωση πυρκαγιάς.
- Μία δεξαμενή νερού, μια απλή αντλία που λειτουργεί χωρίς ηλεκτρικό ρεύμα και ένας σωλήνας νερού, μπορεί να σας προστατεύσουν από την πυρκαγιά.

Πώς πρέπει να ενεργήσετε μόλις αντιληφθείτε πυρκαγιά

- Τηλεφωνήστε ΑΜΕΣΩΣ στο Κέντρο της Πυροσβεστικής (στον αριθμό κλήσης 199) και δώστε σαφείς πληροφορίες για την τοποθεσία και το ακριβές σημείο που βρίσκεται, καθώς και πληροφορίες για την τοποθεσία και το ακριβές σημείο που βλέπετε την πυρκαγιά.
- Περιγράψτε το είδος της βλάβης που καίγεται.
- Προσδιορίστε την κατεύθυνση της πυρκαγιάς.
- Μην κλείσετε το τηλέφωνο προτού δώσετε όλες τις απαραίτητες πληροφορίες

Αν η πυρκαγιά πλησιάζει

Τι πρέπει να κάνετε έξω από το σπίτι σας

- Διατηρήστε την ψυχραιμία σας.
- Απομακρύνετε αμέσως όλα τα εύφλεκτα υλικά από τον περίγυρο του κτίσματος και μεταφέρετέ τα σε κλειστούς και προφυλαγμένους χώρους. Η ανάφλεξη τους μπορεί να συμβάλει στην μετάδοση της πυρκαγιάς στο κτίριο.
- Κλείστε όλες τις διόδους (καμινάδες, παράθυρα, πόρτες, κλπ) έτσι ώστε να εμποδίσετε τις καύτρες να διεισδύσουν στο εσωτερικό του κτιρίου.
- Κλείστε όλες τις παροχές στις συσκευές φυσικού αερίου και υγρών καυσίμων μέσα και έξω από το κτίσμα.

- Μαζέψτε άμεσα όλες τις τέντες που έχετε ανοίξει στα μπαλκόνια και τα παράθυρα του κτίσματος.
- Ανοίξτε την πόρτα του κήπου για να διευκολύνετε την πρόσβαση των πυροσβεστικών οχημάτων.
- Τοποθετείστε σκάλα στην εξωτερική πλευρά του κτιρίου έτσι ώστε να ανέβει κάποιος άμεσα στη στέγη του. Η σκάλα θα πρέπει να τοποθετηθεί στην πλευρά του κτιρίου που βρίσκεται αντίθετα από την κατεύθυνση που έρχεται η πυρκαγιά.
- Συνδέστε τους σωλήνες ποτίσματος με τις βρύσες που έχετε στο εξωτερικό του κτίσματος και απλώστε τους σωλήνες έτσι ώστε να καλύπτεται όλη η περίμετρος του.
- Εάν η ορατότητα είναι μειωμένη ανάψτε τόσο τα εσωτερικά όσο και τα εξωτερικά φώτα του κτιρίου για να γίνει περισσότερο ορατό μέσα από τους καπνούς.

Αν η πυρκαγιά είναι στο κατώφλι σας

Μην επιχειρείτε την εγκατάλειψη του χώρου σας, εκτός εάν η διαφυγή σας είναι πλήρως εξασφαλισμένη. Η πιθανότητα επιβίωσης σε ένα οικοδόμημα κατασκευασμένο από άφλεκτα υλικά είναι μεγάλη, ενώ αντίθετα είναι μικρή μέσα σε αυτοκίνητο το οποίο βρίσκεται σε καπνούς και φλόγες.

- Μπείτε μέσα στο σπίτι μαζί με όλη την οικογένεια σας και τα κατοικίδια ζώα σας.
- Κλείστε καλά όλες τις πόρτες και τα παράθυρα και φράξτε όλες τις χαραμάδες με βρεγμένα πανιά για να μην μπει καπνός στο εσωτερικό του κτιρίου.
- Απομακρύνετε τις κουρτίνες από τα παράθυρα.
- Απομακρύνετε προς το εσωτερικό των δωματίων τα έπιπλα που βρίσκονται κοντά στα παράθυρα και τις εξωτερικές πόρτες.
- Κλείστε όλες τις ενδιάμεσες πόρτες για να επιβραδύνετε την εξάπλωση της πυρκαγιάς στο εσωτερικό του κτιρίου.
- Γεμίστε τις μπανιέρες, τις λεκάνες και τους κουβάδες έτσι ώστε να υπάρχει άμεσα εφεδρικό νερό.
- Συγκεντρωθείτε όλοι μαζί σε ένα χώρο.
- Προβλέψτε να έχετε ένα φακό και εφεδρικές μπαταρίες δίπλα σας σε περίπτωση που διακοπεί το ηλεκτρικό ρεύμα.
- Αν το σπίτι σας είναι ξύλινη κατασκευή, αναζητήστε καταφύγιο σε γειτονικό κτιστό σπίτι.
- Αν διαταχθεί η οργανωμένη απομάκρυνση από την περιοχή στην οποία βρίσκεστε, ακολουθήστε πιστά τις οδηγίες και τις διαδρομές που θα σας δοθούν από τις αρμόδιες αρχές.

Μόλις περάσει η πυρκαγιά

- Μόλις περάσει η πυρκαγιά βγείτε έξω από το σπίτι σας και σβήστε αμέσως τις μικροεστίες που παραμένουν.
- Ελέγχετε για τουλάχιστον 48 ώρες, ανά τακτά χρονικά διαστήματα, την περίμετρο και όλους τους εξωτερικούς χώρους του κτίσματος για πιθανές μικροεστίες και αναζωπυρώσεις.

Παράρτημα Ζ. Πίνακας Διανομής

1. ΥΠΟΥΡΓΕΙΟ ΠΡΟΣΤΑΣΙΑΣ ΤΟΥ ΠΟΛΙΤΗ

α. Γενική Γραμματεία Πολιτικής Προστασίας

- Γραφείο κ. Γεν. Γραμματέα
- Δ/νση Σχεδιασμού & Αντιμετώπισης Εκτάκτων Αναγκών
- ΚΕΠΠ

β. Γραφείο Υφυπουργού

δ. Γραφείο Γενικού Γραμματέα Δημόσιας Τάξης

γ. Αρχηγείο Πυροσβεστικού Σώματος

- Γραφείο Αρχηγού
- Γραφείο Υπαρχηγού
- Δ/νση Πυρόσβεσης-Διάσωσης
- Δ/νση Δασοπυρόσβεσης

δ. Αρχηγείο Ελληνικής Αστυνομίας

- Γραφείο Αρχηγού
- Δ/νση Χειρισμού Κρίσεων
- Δ/νση Γενικής Αστυνόμευσης

ε. Αρχηγείο Λιμενικού Σώματος

- Γραφείο Γενικού Γραμματέα Ασφάλειας Ναυσιπλοΐας
- Γραφείο Αρχηγού
- Δ/νση Λιμενικής Αστυνομίας
- Δ/νση Επιχειρησιακών Μέσων & Ειδικών Μονάδων (ΔΕΜΕΔ)

2. ΥΠΟΥΡΓΕΙΟ ΕΘΝΙΚΗΣ ΑΜΥΝΑΣ

α. Γραφείο κ. Υπαρχηγού Στρατηγείου ΓΕΕΘΑ

β. ΓΕΕΘΑ/Α' ΚΛΑΔΟΣ/ΔΕΠΙΧ/5

γ. ΓΕΕΘΑ/Στρατηγείο/Δ⁹

3. ΥΠΟΥΡΓΕΙΟ ΥΓΕΙΑΣ & ΚΟΙΝΩΝΙΚΗΣ ΑΛΛΗΛΕΓΓΥΗΣ

α. Γραφείο κ. Γεν. Γραμματέα Δημόσιας Υγείας

β. Γραφείο κ. Γεν. Γραμματέα Κοινωνικής Αλληλεγγύης

γ. Γενική Δ/νση Πρόνοιας

δ. ΕΚΚΑ/Δ/νση Κοινωνικών Παρεμβάσεων

ε. ΕΚΑΒ/Δ/νση Ιατρικών Υπηρεσιών

στ. ΕΚΕΠΥ

4. ΥΠΟΥΡΓΕΙΟ ΠΕΡΙΒΑΛΛΟΝΤΟΣ ΕΝΕΡΓΕΙΑΣ & ΚΛΙΜΑΤΙΚΗΣ ΑΛΛΑΓΗΣ

α. Γραφείο κ. Γεν. Γραμματέα

β. Γενική Δ/νση Ανάπτυξης Προστασίας Δασών & Φυσικού Περιβάλλοντος

γ. ΔΕΗ Α.Ε / Διευθύνων Σύμβουλος

- Γενική Δ/νση Διανομής
- Γενική Δ/νση Μεταφοράς
- Γενική Δ/νση Ανθρωπίνων Πόρων & Οργάνωσης

δ. ΔΕΣΜΗΕ Α.Ε/ Διευθύνων Σύμβουλος

- Επιχειρησιακή Διεύθυνση Λειτουργίας & Ελέγχου Συστήματος

5. ΥΠΟΥΡΓΕΙΟ ΠΟΛΙΤΙΣΜΟΥ & ΤΟΥΡΙΣΜΟΥ

α. Γραφείο κ. Γεν. Γραμματέα

β. Γενική Δ/νση Διοικητικής Υποστήριξης

6. ΥΠΟΥΡΓΕΙΟ ΔΙΚΑΙΟΣΥΝΗΣ, ΔΙΑΦΑΝΕΙΑΣ & ΑΝΘΡΩΠΙΝΩΝ ΔΙΚΑΙΩΜΑΤΩΝ

α. Γραφείο κ. Γεν. Γραμματέα

β. Γενική Δ/νση Διοικητικής Υποστήριξης

7. ΠΕΡΙΦΕΡΕΙΕΣ ΚΡΑΤΟΥΣ

α. Γραφείο κ. Γενικού Γραμματέα

β. Δ/νσεις Πολιτικής Προστασίας

8. ΝΟΜΑΡΧΙΑΚΕΣ ΑΥΤΟΔΙΟΙΚΗΣΕΙΣ

α. Γραφεία κ.κ. Νομαρχών

β. Γραφεία Πολιτικής Προστασίας

9. ΟΤΑ Α΄ ΒΑΘΜΟΥ

α. Γραφεία κ.κ. Δημάρχων

β. Γραφεία Πολιτικής Προστασίας

γ. Γραφεία κ.κ. Προέδρων Κοινότητας

δ. Γραφεία Κοινότητας

Πυροπροστασία Αρχαιολογικών Χώρων

Στο πίνακα που παρατίθεται αναφέρονται, οι υπηρεσίες του Υπουργείου Πολιτισμού και Τουρισμού στη δικαιοδοσία των οποίων υπάγονται Αρχαιολογικοί Χώροι, που βρίσκονται εντός δασών ή δασικών εκτάσεων, ή και πλησίον αυτών, σύμφωνα με το ΥΠ.ΠΟ/ΔΕΕΜΠΚ/1787/7-5-2008 έγγραφο της Δ/σης Εκτέλεσης Έργων Μουσείων και Πολιτιστικών Κτιρίων.

Θέματα που αφορούν την προστασία των μνημείων, αρχαιολογικών χώρων, μουσείων καθώς και ζητήματα που απαιτούν την οργανωμένη απομάκρυνση επισκεπτών από τους ανωτέρω χώρους σε περίπτωση κινδύνου από επερχόμενη Δασική Πυρκαγιά ρυθμίζονται από τις κατά τόπους Υπηρεσίες του Υπουργείου Πολιτισμού και Τουρισμού.

ΠΥΡΟΠΡΟΣΤΑΣΙΑ ΑΡΧΑΙΟΛΟΓΙΚΩΝ ΧΩΡΩΝ

ΕΦΟΡΕΙΑ	ΟΔΟΣ	ΠΕΡΙΟΧΗ	ΤΗΛΕΦΩΝΟ	ΑΡΧΑΙΟΛΟΓΙΚΟΙ ΧΩΡΟΙ ΕΝΤΟΣ ΔΑΣΩΝ, ΔΑΣΙΚΩΝ ΕΚΤΑΣΕΩΝ ΚΑΙ ΠΛΗΣΙΩΝ ΑΥΤΩΝ
1 ^η ΕΒΑ	Πανός 16	Αθήνα	210 3213571	Ι. Μονή Αγ. Αθανασίου, Ι. Ναός Υπαπαντής στον Κουβαρά, Ι.Ν. Προφήτη Ηλία στη θέση «Στρογγύλη» στο Κορωπί Αττικής, Μονή Δαφνίου στο Χαϊδάρι, Μονή Καισαριανής και Μονή Αστερίου στον Υμηττό, Μονή Αγ. Ιωαν. Θεολόγου στον Πατάγο, Μονή Αγίου Ιωάννη Κυνηγού στην Αγία Παρασκευή, Μονή Κοιμήσεως της Θεοτόκου στην Παλαιά Πεντέλη, Σπηλιά Πεντέλης, Μονή Ταξιαρχών, Μονή Παντοκράτορος – Νταού στο Πεντελικό Όρος, Μονή Οσίου Μελετίου και παραλαύρια στον Κιθαιρώνα, Μονή Μεταμόρφωσης του Σωτήρος στο Αλεποχώρι, Μονή Αγίου Ιεροθεου στα Δερβενια Μεγάρων και Μονή Αγίου Νικολάου του Λειμόνα στη Σαλαμίνα.
2 ^η ΕΒΑ	Κλεψύδρας 2	Αθήνα	210 3218 075	Κατακόμβες Μήλου
4 ^η ΕΒΑ	Οδός Ιπποτών	Ρόδος	22410 25500	Σύμη : Οικισμός της Σύμης ως ιστορικό διατηρητέο οικιστικό σύνολο Τήλος : Αρχαιολογικός χώρος στη Μεσαριά - Αρχαιολογικός χώρος στον Άγιο Αντώνιο - Μεγάλο Χωριό - Αρχαιολογικός χώρος στα Λειβάδια -Καστέλο Κάρπαθος : Αρχαιολογικός χώρος Πηγαδιών, Αρκάσας, Λευκού, Ν. Σαρίας, Βόρειας και Νοτιοανατολικής Καρπάθου Ρόδος : Αρχαιολογικός χώρος στα Τριάντα με το λόφο Φιλερήμου στο Δήμο Ιαλυσού Ερμηόκαστρου στο Δήμο Καλλιθέας Θεολόγο Χαράκι Μαλώνας στο Δήμο Αρχαγγέλου Αρχαιολογικοί χώροι στην ευρύτερη περιοχή του οικισμού της Λίνδου και στις περιοχές Πυλώνας και Λάρδου στο Δήμο Λινδίων, Αρχαιολογική ζώνη στη Μεγάλη Γη Γενναδίου στο Δήμο Νότιας Ρόδου, κ.λ.π.
5 ^η ΕΒΑ	Αγησιλάου 59	Σπάρτη	27310 25363	Αρχαιολογικός χώρος Μυστρά, Αρχαιολογικός χώρος της Ακρόπολης της Αρχαίας Σπάρτης, Αρχαιολογικός χώρος του Κάστρου του Γερακίου, Αρχαιολογικός χώρος Κάστρου Μονεμβασιάς, Κάστρο του Μεσοχωριού Νεάπολης, Κάστρο του Λογκανίκου, Κάστρο Γουλάδες Μαυροβουνίου, Κάστρο του Πασσαβά, Κάστρο του Κελεφά.
7 ^η ΕΒΑ	Άνθιμου Γαζή 46	Λάρισα	2410 627930	ΛΑΡΙΣΑ : Αρχαιολογικός χώρος Άζωρος Ελασσόνας, Λιβάδι Ελασσόνας στο Καστρί, ΜΑΓΝΗΣΙΑ : αρχαιολογικός χώρος Παλαιών στο Βόλο, Αρχαιολογικός χώρος Νέας Αγχιάλου αρχαιολογικός χώρος Πλατανίδια, Θεοτόκου στη Σηπιάδα άκρα Προμύρι,
10 ^η ΕΒΑ	Πολύγυρος Θεσσαλονίκης	Θεσσαλονίκη	23710 22060	Αρναία : Αρχαίος Οικισμός και βυζαντινή εγκατάσταση
11 ^η ΕΒΑ	Αντ. Καμάρα 3	Βέροια	23310 29737	Αρχ/κός χώρος Αγίου Δημητρίου - Σφηκιά Αρχ/κός χώρος Αγίου Παταπίου - Βέροια Ν. Πέλλας : Χρυσή, κάστρο
12 ^η ΕΒΑ	Κύπρου 14	Καβάλα	2510 224716	Βυζαντινή ακρόπολη Σερρών,
13 ^η ΕΒΑ	Αρετής Νιώτη και Σκορδιλών 24	Ηράκλειο	2810 288394	Ν. Ηρακλείου : Αρχαιολογικός χώρος Γόρτυνας, Αρχαιολογικός χώρος Λύπου Δ. Καστελίου, Αρχαιολογικός χώρος Μικρής Επισκοπής Δ. Αρκαλοχωρίου, Υδραγωγείο Morosini Φρούριο ΤέμενοςΦρούριο Castel Nuono, Φρούριο Καταλαγαρίου, Φρούριο Μελεσών

ΕΦΟΡΕΙΑ	ΟΔΟΣ	ΠΕΡΙΟΧΗ	ΤΗΛΕΦΩΝΟ	ΑΡΧΑΙΟΛΟΓΙΚΟΙ ΧΩΡΟΙ ΕΝΤΟΣ ΔΑΣΩΝ, ΔΑΣΙΚΩΝ ΕΚΤΑΣΕΩΝ ΚΑΙ ΠΛΗΣΙΩΝ ΑΥΤΩΝ
14η ΕΒΑ	Γιάννη Δελή 11	Μυτιλήνη	22510 40135	Καστέλι πευκόφυτος λόφος Αγιάσος,
15η ΕΒΑ	Σωκράτους 11	Κομοτηνή	25310 35870	Ν. Ροδόπης: Παπίκιο όρος, η Μαξιμανούπολη, η μεσαιωνική Γέφυρα στον Πολύανθο, η Αναστασιούπολη, το Ιουστινιάνειο Υδραγωγείο, Γέφυρα στα Πάτερμα Ν. Έβρου: Αρχαιολογικός χώρος Φονιά, σπήλαιο Αγίων θεωδώρων, τα μεσαιωνικά φρούρια Άβαντα και Ποταμού Ν. Ξάνθης: Κάστρο Κιμμερίων, κάστρο Κομνηνών Κάστρο θερμών και κάστρο στα Φίλια.
19η ΕΒΑ	Τέρμα Προφήτη Ηλία	Τρίκαλα	2431076647	Αρχ/κός χώρος Μετεώρων, Νερόμυλος Αγ. Βησσαρίωνος στη θέση Νιζερός
20η ΕΒΑ	Πλ. Σολωμού 3	Ζάκυνθος	26950 42714	Κάστρο Ζακύνθου, Φρούριο Άσου και Χερσόνηστος του Φισκάρδου
21η ΕΒΑ	Παλιό Φρούριο	Κέρκυρα	26610 48310	Ενετικός ναύσταθμος Γουβιών Νησίδα Αγ. Νικολάου Παζών
28η ΕΒΑ	Σουρμελή 24	Χανιά	28210 53033	Ενετικό φρούριο νησίδας Ήμερης Γραμβούσας Δήμου Κισάμου, Βυζαντινό φρούριο στην Πολυρρήνια δήμου Κισάμου. Βυζ/νό φρούριο (Κάστελλος) στα Κυριακοσέλια Δήμου Αρμενων, Ενετικό Φρούριο Φραγκοκάστελλο Δήμου Σφακίων, Βυζαντινό φρούριο στην Μαλάθυρο Δήμου Μυθήμνης, Βυζαντινό φρούριο στο Βαρύπετρο Δήμου Θερίσου, Ενετικό φρούριο στην Παλαιόχωρα Δήμου Πελεκάνου.
Β' ΕΠΚΑ	Πολυγνώτου 13	Αθήνα	210 3213122	Αρχαιολογικός χώρος Βραυρώνας Αμφιαρείου Λαυρίου και Ραμνούντα
Γ' ΕΠΚΑ	Αιόλου και Πελοπίδα	Αθήνα	210 3313343	Ιερό Αφροδίτης στην Αφαία Σκαραμαγκά, Αρχαιολογικός χώρος Ελευσίνας
Δ' ΕΠΚΑ	Μουσείο Ναυπλίου	Ναύπλιο	27520 27502	Αρχαιολογικός χώρος Επιδαύρου και Μυκηνών
Ε' ΕΠΚΑ	Κ. Παλαιούγου 133	Σπάρτη	27310 23315	Αρχαιολογικός χώρος Ακρόπολης Σπάρτης, Αρχαιολογικός χώρος περιοχής Αμυκλών, Αρχαίο υδραγωγείο Γυθείο, Αρχαιολογικός χώρος Βαλτακίου και Σελινίτσας Γυθείου, Αρχαιολογικός χώρος των Σπήλειων του Διρού. κ.λ.π.
ΣΤ' ΕΠΚΑ	Αλ. Υψηλάντου 197	Πάτρα	2610276207	Αιγείρα στο Δήμο Αιγείρας, η Μαμουσιά στο Δήμο Διακοφτού, η Τράπεζα στο Δήμο Αγίου και οι Λουσοί στο Δήμο Καλαβρύτων
Ζ' ΕΠΚΑ	Αρχαία Ολυμπία	Αρχαία Ολυμπία	2624022529	Αρχαία Ολυμπία, Ήλιδα, Ναός Επικούρειου Απόλλωνα δ.δ. Φιγάλειας, αρχ. χώρ. Αλίφειρας, Φιγάλειας, Πλαιάνας, Σαμικού, Λεπρέου, Κακοβάτου δ.δ. Καλίδονας, Κάστρου δ.δ. Θεισάας, Επιταλίου, Βρεστού, Ρικοβουνίου και Αγγιλιάς δ.δ. Καυκανιάς, Κάστρου Κουκουβίτσας δ.δ. Κορυφής, Σωστίου, Φειάς δ.δ. Κατακόλου, Λουτρών Κυλλήνης δ.δ., Κάστρου, Καμπερίου, Παλαιομπουκουβίνας, Τρυπητής, Σταφιδοκάμπου, Τραγανίου δ.δ. Βαρθολομιού

ΕΦΟΡΙΑ	ΟΔΟΣ	ΠΕΡΙΟΧΗ	ΤΗΛΕΦΩΝΟ	ΑΡΧΑΙΟΛΟΓΙΚΟΙ ΧΩΡΟΙ ΕΝΤΟΣ ΔΑΣΩΝ, ΔΑΣΙΚΩΝ ΕΚΤΑΣΕΩΝ ΚΑΙ ΠΛΗΣΙΩΝ ΑΥΤΩΝ
Η'ΕΠΚΑ	Βράιλα 1	Κέρκυρα	26610 38124	Λόφος των Ερμόνων θέση Αι Νηριάς, Σπήλαιο Γράβας Γαρδικίου
Θ'ΕΠΚΑ	Θρεψιάδου 1 & Πλ. Κεραμπούλλου	Θήβα	22620 27913	Αρχαιολογικός χώρος του Καβειρίου, του Γλά, του Πτώου, της Δαύλειας
1' ΕΠΚΑ	Αρχαιολογικό Μουσείο Δελφών	Δελφοί	22650 82313	Δελφοί: Ιερό Απόλλωνος, Στάδιο, Κασταλία Πηγή, Γυμνάσιο και Ιερό Αθηνάς Προναίας Παρνασσός: Κωρύκειο άντρο, Λιβάδι (λείψανα Προϊστορικού οικισμού) Άμφισσα: Κάστρο, Λυκότρυπα
ΙΑ'ΕΠΚΑ	Ελ. Βενιζέλου 13	Χαλκίδα	22210 25131	Αρχαιολογικός Χώρος Αυλίδος, Πύργος Αυλίδας (Δήμος Αυλίδας), Αρχαίο θέατρο, Αρχαία Ακρόπολη-Καστέλλι, Άνω κατω Γυμνάσιο, Μακεδόνικος τάφος στη θέση Τούμπα, Μακεδόνικος τάφος στη θέση Κοτρώνη (Δήμος Ερέτριας), Αρχαιολογικός χώρος Ποταμιάς, οχυρώσεις "Καστρί" και "La Curra" στο λόφο Δραγονάρα του όρους Κοτύλαιον
ΙΒ'ΕΠΚΑ	Πλατεία 25ης Μαρτίου 6	Γιάννενα	26510 01053	αρχαιολογικός χώρος Δωδώνης
ΙΓ'ΕΠΚΑ	Αθανασάκη 1	Βόλος	24210 25349	Αρχαιολογικός χώρος Σέσκλου, Αμφωνών στη θέση Σωρός, Γορίτσας, Άλου, Προφήτη Ηλία (Γλαφυρών), Αγίου Νικολάου Κεραμιδιού, Διακόπι και Κάστρο της κοινότητας Τρικεριού, Ολιζώνας στο Δήμο Σηπιάδος, Λεφόκαστρο στο Δήμο Αργαλαστής, κ.λ.π.
ΙΔ'ΕΠΚΑ	Κάστρο Λαμίας	Λαμία	22310 46106	Νέο Μοναστήρι: Αρχαία Προέρνα (Οχύρωση - οικοδομήματα), Αγιος Κων/νος: θέση "Αϊσώματα" (αρχ. Δαφνούς) Λιβανάτες: θέση "Πύργος" (αρχ. Κύκνος), Γλύφα: θέση "Φανός" (αρχ. Αντρών) Ακρόπολη νεκροταφεία ΥΕ - ΡΩΜ. χρόνων, Θερμοτύλες, Λαμία: Λόφος Κάστρου
ΙΕ' ΕΠΚΑ	23ης Οκτωβρίου 66 68	Λάρισα	2410 288082	Αρχαιολογικός χώρος Γόννων - Ομολίου - Ελάτειας, Αιγάνης - Καλλιθέας Ναρθακίου Φαρσάλων, Ερέτριας Φαρσάλων, Ακρόπολη Φαρσάλων, Αρχαιολογικός χώρος Σκιαθά Αγιοκάμπου, Αγ. Ιωάννη θεολόγου στη Βελίκα Κόκκινου Νερού, Αρχαιολογικός χώρος Σαρανταπόρου, Πυθίου, Αζώρου, Δαμασίου, Σπαρμού, Λιβαδίου, Φλάμπουρου, Βαλανίδας,
ΙΣΤ' ΕΠΚΑ	Μεγάλου Αλεξάνδρου έναντι Ποσειδωνίου	Θεσσαλονίκη	2310 801402	Δερβένι, Τάφος Αγίου Αθανασίου, Τάφος Αγίας Παρασκευής, Τούμπα Ασσήρου, Τράπεζα Θέρμης, Αρχαία Καλινδοια, Παλλατιανό, Ευρωπός, Τούμπα Παιονίας, Γυναικόκαστρο, Τορώνη, Όλυνθος, Στάγειρα, Άκανθος, Καλλιθέα, Ποσειδί, Μένδη, Σκιώνη, Κριαρίτσι, Τάφος Ποτειδαίας
ΙΖ'ΕΠΚΑ	Αριστοτέλους 16	Έδεσσα	23820 31160	Αρχαιολογικός χώρος Πέλλας, Αλώρου, Αρχαιολογικός χώρος Λόγγου Εδέσσης, Δροσιάς, Τριλόφου Ημαθίας θέση Μπας Καρτέρ, Ιερό Μητρός των Θεών Αυτόχθονος στον Αρχαιολογικό χώρο Λευκόπετρας, Ν. Νικομήδειας (Μεγάλη Τούμπα) Βεργίνα (ανάκτορο Αιγών, ακρόπολη Αιγών, νεκροταφείο της εποχής σιδήρου, οικοδομικά λείψανα κτιρίου του 4ου αιώνα, θέατρο Αιγών κ.λ.π.)

ΕΦΟΡΕΙΑ	ΟΔΟΣ	ΠΕΡΙΟΧΗ	ΤΗΛΕΦΩΝΟ	ΑΡΧΑΙΟΛΟΓΙΚΟΙ ΧΩΡΟΙ ΕΝΤΟΣ ΔΑΣΩΝ, ΔΑΣΙΚΩΝ ΕΚΤΑΣΕΩΝ ΚΑΙ ΠΛΗΣΙΩΝ ΑΥΤΩΝ
ΙΘ' ΕΠΚΑ	Λ. Συμεωνίδη 4	Κομοτηνή	25310 21517	Αρχαιολογικός Χώρος Αβδήρων (Ν. Ξάνθης) Αρχαίο Θέατρο Μαρώνειας (Ν. Ροδόπης), Αρχαιολογικός χώρος Μεσημβρίας Ζώνης, Πλωτινόπολης, Ιερό Μεγάλων Θεών Σαμοθράκης, Αρχαία Πόλη Σαμοθράκης (Ν. Έβρου)
Κ' ΕΠΚΑ	Σαπφούς 22	Λέσβος	22510 22087	Ακρόπολη Αρίσβης, Ακρόπολη Ερεσού Οχυρό Ξηροκάστρου, Οχυρό Ξηροκαστρινής Οχυρό στις Σέλλες, Οχυρό Ράχωνα Προϊστορικός Οικισμός Μύρινας, Ιερό Αρτέμιδος στον Αυλώνα Προϊστορικός Οικισμός Πολιόχνης, Ιερό Καβείρων, Αρχαίο Θέατρο Ηφαιστίας, Ιερό Φαναίου Απόλλωνος, Ιερό Ναγού, Υπαίθριο Ιερό Κυβέλης στη Δασκαλόπετρα, Μαύρη Ράχη
ΚΑ' ΕΠΚΑ	Επαμεινώνδα 10	Αθήνα	210 3250148	Ικαρία: Νας, Κάμπος Ιος: Σκάρκος Κέα : Καρθαία, Αγ. Ειρήνη Πύργος Αγ. Μαρίας Κύθνος: Βρυόκαστρο Μήλος: Αρχαία Πόλη - Θέατρο
ΚΒ' ΕΠΚΑ	Οδός Ιπποτών	Ρόδος	22410 25550	Κως: Αρχαιολογικός Χώρος Ασκληπιείου, Δυτικός αρχαιολογικός χώρος, Ανατολικός αρχαιολογικός χώρος και Αρχαιολογικός Χώρος Ρωμαϊκού Ωδείου.
ΚΖ' ΕΠΚΑ	Παρμενίωνος 32	Κατερίνη	23510 47883	Ηράκλειο-Κάστρο Πλαταμώνα Περιοχή Λεβήθρων (αρχαία Ακρόπολη νεκροταφεία, ταφική τύμβοι), Αρχαιολογικός χώρος Δίου, Αρχαιολογικός χώρος Σπάθες.
Λ' ΕΠΚΑ	Αρχαιολογικό Μουσείο Αιανής	Αιανή Κοζάνης	24610 98551	Γρεβενά: Αρχαιολογική συλλογή Γρεβενών, Αρχαιολογικός χώρος θέσης Κρεμαστού Νίδης Γρεβενών, Αρχαιολογικός χώρος στο Καστρί Πολυνερίου – Αλατόπετρας.
ΛΒ' ΕΠΚΑ	Κύπρου 68	Ηγουμενίτσα	26650 29177	Αρχαιολογικός χώρος Λυγιάς, Ντολιάνης Γιτάνης, Αρχαίος οικισμός στη θέση Μαστιλίτσα, Αρχαιολογικός χώρος Ελέας, Αρχαίο κτήριο στο Πυργί Μαργαριου, Αρχαίος οικισμός στη θέση Παλιόκαστρο Μόρφης, Αρχαίο κάστρο στο δ.δ. Μαζαρακιάς, Αρχαιολογικός χώρος του Δυμοκάστρου
ΛΔ' ΕΠΚΑ	Κονάκι Προδρόμου	Πρόδρομος Καρδίτσας	24410 61564	Νομός Τρικάλων: Οχυρωμένη θέση κλασικής και ελληνιστικής εποχής στο Δ.Δ. Φήκης, Αρχαιολογικός χώρος Φιλύρας, Αρχαιολογικός χώρος αρχαίας Πελιννας, Αρχαιολογικός χώρος αρχαίας Φαρκαδώρας, Αρχαιολογικός χώρος στη θέση Κάστρο και Αρχαιολογικός χώρος Πετρωτού.
ΛΕ' ΕΠΚΑ	Αρχαιολογικό Μουσείο Αργοστολίου	Αργοστόλι	26710 28300	Αρχαία Κράνη, Πάστρα, Λακήθρα, Μεταζάτα, Καρδακάτα, Αρχαία Πάλλη, Αρχαία Σάμη, Πόρος, Πυργί Διγαλέτο Κουλουράτα, Πλαγιά, Πύργος Σταυρός, Πίσω Αετός
ΛΣΤ' ΕΠΚΑ	Αγίου Αθανασίου 4	Μεσολόγγι	26310 55654	Αρχαία οχυρωμένη πόλη Οινιάδες, Άγιος Θωμάς Μεσολογγίου – αρχαία οχυρωμένη πόλη Αλικυρνα, Ευηνοχώρι – αρχαία πόλη καλυδώνια, λόφος Κάστρο Κυρά Ρήνης αρχαία πόλη Νέα Πλευρώνα, Ιερό το Δρυμών Αρχοντοχωριού, Παλαιοκαστρο Νεάπολης – αρχαία πόλη Θεσιον (οχύρωση, ακρόπολη, νεκροταφείο), Τσιπροβούνι Φραγκόσκαλας, Αρχαίος πύργος γνωστός ως «Κουλόπουργος».

ΕΦΟΡΕΙΑ	ΟΔΟΣ	ΠΕΡΙΟΧΗ	ΤΗΛΕΦΩΝΟ	ΑΡΧΑΙΟΛΟΓΙΚΟΙ ΧΩΡΟΙ ΕΝΤΟΣ ΔΑΣΩΝ, ΔΑΣΙΚΩΝ ΕΚΤΑΣΕΩΝ ΚΑΙ ΠΛΗΣΙΩΝ ΑΥΤΩΝ
ΛΖ' ΕΠΚΑ	Αρχαία Κόρινθος	Αρχαία Κόρινθος	27410 32630	Αρχαιολογικός χώρος Αρχαίας Κορίνθου, Αρχαιολογικός χώρος Ισθμίας
ΛΗ' ΕΠΚΑ	Μπενάκη & Παπάζογλου 6	Καλαμάτα	27210 26410	Ανάκτορο Νέστωρος Χώρας, Αριστομένης (θαλαμοειδής τάφος), Αρχαία Μεσσήνη (συμπεριλαμβανομένης της Ιθώμης και των τειχών) Βοϊδοκοιλιά (λόφος Προφήτη Ηλία Σπήλαιο) Διόδια (θολωτός τάφος) Ελληνικά Ανθείας (μικηναϊκό νεκροταφείο & ακρόπολη αρχαίας Θουρίας, Θουρία (Παναγίτσα Αίπειας) κάμπος Αβίας (θολωτός τάφος) Καρποφόρα-Ριζόμυλος (οικισμός των Προϊστορικών & Ιστορικών χρόνων), Κάτω ρούγα χώρας (θαλαμοειδής τάφοι), Κουκουνάρα Πυλίας (θολωτοί τάφοι), Λουτρά Ανθείας (ρωμαϊκό λουτρό), Μάλθη (θολωτός τάφος & ακρόπολη) Παπούλια (μικηναϊκός τύμβος) Περιστέρια Μύρου (θολωτοί τάφοι), Πλατανόβρυση Χανδρινού (θολωτός τάφος) Ράχες Ανθείας (θολωτός τάφος) Στάσιμο Κακαλετρίου (αρχαία οχύρωση) Χαλκιάς (θολωτοί τάφοι) Ψάρι (θολωτοί τάφοι) Αρχαία πόλη Λευκάδας
ΛΘ' ΕΠΚΑ	Καλαβρύτων 211	Τρίπολη	2710 225243	Δήμος Μαντινείας: Κηρυγμένος αρχαιολογικός χώρος αρχαίας Μαντινείας, Περιφραγμένος χώρος Ιερού Ιππίου Ποσειδώνος, αρχαίο οχυρό, αρχαία ακρόπολη Δήμος Τεγέας: αγορά αρχαίας Τεγέας στην παλαιά Επισκοπή, Δήμος Βόρειας Κυνουρίας: Αρχαία τείχη, νεκροταφείο ρωμαϊκών χρόνων, Έπαυλη Ηρώδη Αττικού, Λούκου, Δήμος Λεωνιδίου: Τυρός (αρχαία οχυρό αρχαίας οχυρμένος οικισμός αρχαίο ιερό) Δήμος Βυτίνας: Παλαιόκαστρο Δήμος Γόρτυνος: Ακρόπολη και ιερά αρχαίας Γόρτυνος